

The Samsung logo, consisting of the word "SAMSUNG" in white, uppercase letters inside a blue oval shape.

SAMSUNG

SM-G900F

Používateľská príručka

Obsah

Informácie o tejto príručke

Začíname

- 8 Popis zariadenia
- 10 Tlačidlá
- 11 Obsah balenia
- 12 Inštalácia karty SIM alebo USIM a batérie
- 15 Nabíjanie batérie
- 18 Vloženie pamäťovej karty
- 20 Zapnutie a vypnutie zariadenia
- 20 Držanie zariadenia
- 21 Uzamknutie a odomknutie zariadenia

Základy

- 22 Používanie dotykového displeja
- 25 Indikačné ikony
- 26 Panely oznámení a rýchleho nastavenia
- 28 Domovská obrazovka a obrazovka aplikácií
- 31 Otváranie aplikácií
- 31 Inštalovanie a odinštalovanie aplikácií
- 33 Zadávanie textu
- 35 Používanie funkcie šetrenia energie
- 36 Prístup k informáciám o pomoci

Prispôsobenie

- 37 Prepnutie do jednoduchého režimu
- 37 Spravovanie domovskej obrazovky a obrazovky aplikácií
- 40 Zmena spôsobu uzamknutia obrazovky
- 41 Nastavenie tapety
- 41 Zmena zvonení
- 42 Nastavenie kont
- 42 Premiestňovanie kontaktov z iných zariadení do vášho zariadenia

Sieťové pripojenie

- 44 Pripojenie k mobilnej sieti
- 44 Pripojenie k sieti Wi-Fi
- 45 Používanie funkcie zvýšenia rýchlosti preberania
- 46 Používanie funkcie inteligentného prepínača sietí
- 46 Zdieľanie pripojení zariadení a používanie mobilných prístupových bodov

Pohyby a používanie funkcií

- 49 Pohyby na ovládanie zariadenia
- 53 Bezdotykové zobrazenie
- 53 Viac okien
- 57 Panel s nástrojmi
- 58 Ovládanie jednou rukou
- 59 Zvýšenie citlivosti dotykového displeja

Telefón

- 60 Uskutočňovanie hovorov
- 63 Prijímanie hovorov
- 64 Počas hovoru

Kontakty

- 65 Pridávanie kontaktov
- 65 Správa kontaktov

Správy a e-mail

- 67 Správy
- 69 E-mail
- 70 Gmail

Fotoaparát

- 71 Fotografovanie a nahrávanie videa
- 73 Používanie efektu HDR (zvýraznený odtieň)
- 73 Použitie režimu selektívne zaostrenie
- 75 Spustenie fotoaparátu z uzamknutej obrazovky
- 75 Používanie režimu snímania
- 76 Používanie režimu Snímanie a úpravy
- 78 Používanie režimu duálneho fotoaparátu
- 79 Používanie režimu Virtuálna prehliadka
- 81 Použitie efektov filtra
- 81 Používanie funkcie transfokácie
- 82 Používanie režimu diaľkového hľadáča
- 83 Zmena nastavení fotoaparátu

Galéria

- 84 Zobrazovanie obsahu na zariadení
- 86 Úprava obsahu na zariadení

Internet a sociálne siete

- 88 Internet
- 89 Chrome
- 89 Hangouts

S Health

- 90 O aplikácií S Health
- 90 Spustenie aplikácie S Health
- 91 Používanie S Health
- 92 Meranie vykonaných krokov
- 93 Používanie ďalších ponúk

Hlasové funkcie

- 94 S Voice
- 96 Hlasový záznamník
- 98 Hlasové vyhľadávanie
- 98 Režim auta

Multimédiá

- 103 Hudba
- 105 Video
- 106 YouTube
- 107 Flipboard
- 107 Google+

- 107 Fotky
- 108 Hry Play
- 108 Hudba Play
- 108 Kiosk Play

Zabezpečenie

- 109 Snímač odtlačkov
- 112 Súkromný režim

Bezpečnosť

- 114 Tiesňový režim
- 116 Odosielanie správ so žiadosťou o pomoc
- 117 Upozornenia na nepriaznivé počasie (Geosprávy)

Pomôcky

- 119 S Finder
- 120 Plánovač S
- 122 Kalkulačka
- 123 Hodiny
- 124 Drive
- 124 Dropbox
- 125 Google
- 126 Detský režim
- 127 Lupa
- 128 Mapy
- 128 Poznámka
- 129 Moje súbory

Pripojenie k iným zariadeniam

- 131 NFC
- 133 Bluetooth
- 136 S Beam
- 137 Rýchlo pripojiť
- 139 Peel Smart Remote
- 142 Screen Mirroring
- 144 Používanie funkcie tlače z mobilných zariadení

Zariadenie a správca dát

- 145 Aktualizácia zariadenia
- 146 Prenos súborov medzi zariadením a počítačom
- 147 Zálohovanie a obnova údajov
- 148 Resetovanie dát

Nastavenia

- 149 Informácie o nastaveniach
- 149 Rýchle nastavenia
- 149 Sieťové pripojenia
- 153 Pripojenie a zdieľanie
- 154 Zvuk a zobrazenie
- 159 Prispôsobenie
- 160 Pohyb
- 161 Používateľské a záložné
- 162 Systém
- 168 Aplikácie

Zjednodušenie ovládania

- 169 Zjednodušenie ovládania
- 170 Používanie tlačidla Domov na otváranie ponúk zjednodušenia ovládania
- 170 Aplikácia TalkBack
- 180 Zmena veľkosti písma
- 181 Zväčšovanie obrazovky
- 181 Nastavenie pripomenutí oznámení
- 181 Obrátenie farieb displeja
- 182 Nastavenie farieb
- 182 Nastavenie oznamovania bleskom
- 182 Vypnúť všetky zvuky
- 183 Prispôsobenie nastavení titulkov
- 183 Nastavenie vyváženia zvuku
- 184 Použitie monofónneho zvuku
- 184 Použitie detektora detského plaču
- 184 Použitie pomocných ponúk
- 186 Zapnutie obrazovky pomocou funkcie ovládania gestami
- 186 Nastavenie možnosti ťuknutia a oneskoreného podržania
- 186 Použitie režimu ovládania interakcie
- 187 Prijímanie alebo ukončenie hovorov
- 187 Použitie režimu jedného ťuknutia
- 188 Konfigurovanie nastavení zjednodušenia ovládania
- 189 Používanie ďalších užitočných funkcií

Riešenie problémov

Informácie o tejto príručke

Toto zariadenie poskytuje mobilnú komunikáciu a mediálne služby prostredníctvom najnovších štandardov a odborných technologických znalostí spoločnosti Samsung na vysokej úrovni. Táto používateľská príručka a informácie dostupné na lokalite www.samsung.com obsahujú podrobnosti o funkciách a vlastnostiach zariadenia.

- Pred používaním zariadenia si prečítajte túto príručku, aby ste zaistili jeho bezpečné a správne používanie.
- Popisy vychádzajú z predvolených nastavení zariadenia.
- Časť obsahu vášho zariadenia sa môže líšiť v závislosti od oblasti, poskytovateľa služieb alebo softvéru v zariadení.
- Obsah (obsah vysokej kvality), ktorý vyžaduje vysoký výkon procesora a pamäte RAM, ovplyvní celkový výkon zariadenia. Aplikácie súvisiace s obsahom nemusia v závislosti od parametrov zariadenia a prostredia, v ktorom sa používa, fungovať správne.
- Spoločnosť Samsung nezodpovedá za problémy s výkonom spôsobené aplikáciami od akýchkoľvek iných poskytovateľov ako od spoločnosti Samsung.
- Spoločnosť Samsung nie je zodpovedná za problémy s výkonom, ani nekompatibilitu v dôsledku úpravy nastavení registra alebo softvéru operačného systému. Pokus o prispôbenie operačného systému môže spôsobiť nesprávnu funkčnosť zariadenia alebo aplikácií.
- Softvér, zvukové zdroje, tapety, obrázky a ostatné médiá, ktoré sú súčasťou tohto zariadenia, sú licencované na obmedzené používanie. Extrahovanie a používanie týchto materiálov na komerčné či iné účely predstavuje porušenie zákonov o autorských právach. Používatelia sú v plnom rozsahu zodpovední za zákonné používanie médií.
- Za služby prenosu dát, ako je napríklad odosielanie správ, nahrávanie a preberanie dát, automatická synchronizácia alebo používanie lokalizačných služieb, sa môžu účtovať dodatočné poplatky. Ak sa týmto poplatkom chcete vyhnúť, vyberte si vhodný plán dátovej tarify. Podrobnosti získate od svojho poskytovateľa služieb.
- Predvolené aplikácie nainštalované v zariadení sú predmetom aktualizácií a bez predchádzajúceho upozornenia nemusia byť podporované. Ak máte otázky týkajúce sa aplikácií nainštalovaných v zariadení, obráťte sa na servisné stredisko spoločnosti Samsung. Informácie o aplikáciách inštalovaných používateľom vám poskytnú poskytovatelia služieb.
- Úprava operačného systému zariadenia alebo inštalácia softvéru z neoficiálnych zdrojov môže mať za následok poruchu zariadenia a poškodenie alebo stratu údajov. Tieto činnosti predstavujú porušenie licenčnej zmluvy so spoločnosťou Samsung a sú dôvodom na zrušenie záruky.

Ikony s pokynmi



Varovanie: situácie, v ktorých môže dôjsť k poraneniu používateľa alebo iných osôb



Upozornenie: situácie, v ktorých môže dôjsť k poškodeniu zariadenia alebo iného vybavenia



Poznámka: poznámky, tipy týkajúce sa používania alebo ďalšie informácie

Začíname

Popis zariadenia

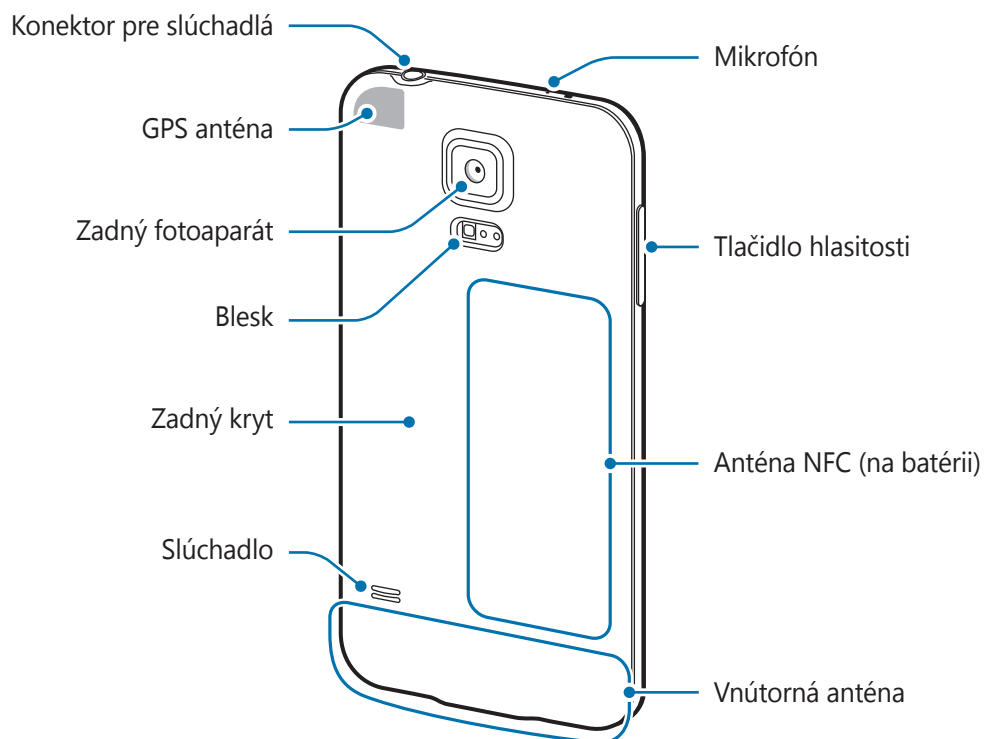
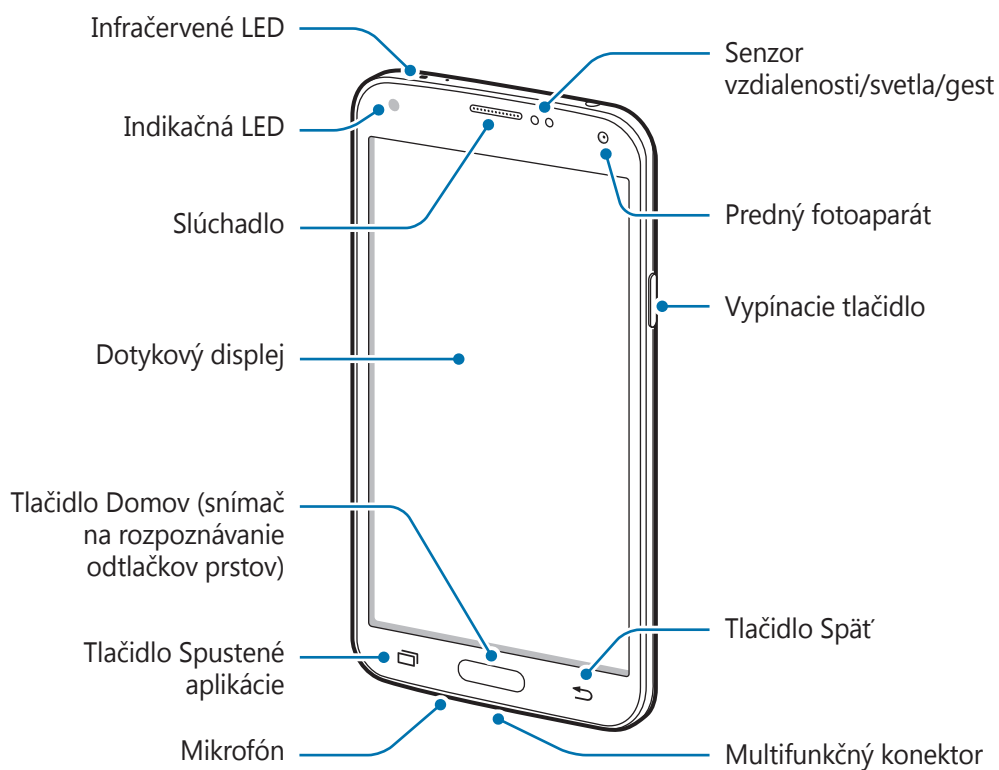



- Nezakrývajte oblasť antény rukami ani inými predmetmi. Môže to spôsobiť problémy s pripojením alebo rýchlejšie vybíjanie batérie.
- Nepoužívajte ochranné prvky obrazovky. Spôsobuje to nesprávne fungovanie snímača.





Zachovanie odolnosti voči vode a prachu

Ak do zariadenia vnikne voda alebo prach, zariadenie sa môže poškodiť. Dôkladne dodržiavajte tieto pokyny, aby nedošlo k poškodeniu zariadenia a zachovala sa odolnosť zariadenia voči vode a prachu.

- Zariadenie neponárajte do vody hlbšej ako 1 m a nenechávajte ho ponorené dlhšie ako 30 minút.
- Uistite sa, že zadný kryt a kryty multifunkčného konektora sú pevne zatvorené. V opačnom prípade nemusia poskytnúť ochranu pred vodou a prachom.
- Neponárajte zariadenie pod vodu na dlhú dobu.
- Zariadenie nevystavujte **silnému vodnému tlaku**, ako sú napríklad tečúca voda z vodovodu, morské vlny alebo vodopád.
- Neotvárajte kryty zariadenia, keď je zariadenie pod vodou alebo vo veľmi vlhkých prostrediach, ako sú napríklad kúpaliská alebo kúpeľne.
- Zadný kryt neotvárajte mokrymi rukami a ani v prípade, keď je zariadenie mokré.
- **Gumené tesnenie zadného krytu** je dôležitý komponent zariadenia. Pri otvaraní a zatváraní zadného krytu dajte pozor, aby sa gumené tesnenie nepoškodilo. Dbajte aj na to, aby sa na gumenom tesnení nenachádzali nečistoty, napríklad piesok alebo prach, aby nedošlo k poškodeniu zariadenia.
- Neodpájajte a nevyberajte kryt multifunkčného konektora zo zariadenia.
- **Ak sa zariadenie namočí, dôkladne ho vysušte čistou jemnou handričkou. Ak sa zariadenie namočí do inej kvapaliny ako voda, okamžite ho opláchnite vodou a dôkladne ho vysušte čistou jemnou handričkou. Nedodržanie pokynov týkajúcich sa opláchnutia zariadenia vodou a následného vysušenia môže spôsobiť nefunkčnosť zariadenia a poškodenie jeho povrchovej úpravy.**
- Zadný kryt a kryt multifunkčného konektora sa pri **páde alebo náraze zariadenia** môže uvoľniť. Dbajte na to, aby boli všetky kryty správne zarovnané a pevne zatvorené.

- **Ak bolo zariadenie ponorené vo vode alebo je mokrý mikrofón prípadne slúchadlo**, zvuk nemusí byť počas hovoru počuť. Mikrofón a slúchadlo vyčistite a osušte suchou handričkou.
- Kvôli vodeodolnej konštrukcii môže zariadenie za určitých podmienok vibrovať. Vibrácie sú za takýchto podmienok, napríklad pri príliš vysokej úrovni hlasitosti, normálne a neovplyvňujú výkon zariadenia.
- Dotykový displej a ďalšie funkcie nemusia fungovať správne, **ak sa zariadenie používa vo vode alebo v iných kvapalinách.**
- **Zariadenie bolo testované v kontrolovanom prostredí, pričom sa zistilo, že za určitých okolností je odolné voči vode a prachu (splňa požiadavky klasifikácie IP67 podľa predpisov medzinárodnej normy IEC 60529 – Stupne ochrany poskytovanej krytmi [kód IP]; testovacie podmienky: 15 – 35 °C, 86 – 106 kPa, 1 meter, po dobu 30 minút). Napriek tejto klasifikácii zariadenie nie je za žiadnych okolností odolné voči poškodeniu vodou.**

Tlačidlá

Tlačidlo	Funkcia
 Vypínacie tlačidlo	<ul style="list-style-type: none"> • Stlačením a podržaním tlačidla zapnete alebo vypnete zariadenie. • Stlačením tlačidla zablokujete alebo odblokujete zariadenie. Po vypnutí dotykového displeja sa zariadenie prepne do režimu uzamknutia.
 Spustené aplikácie	<ul style="list-style-type: none"> • Ťuknutím otvoríte zoznam spustených aplikácií. • Ťuknutím a podržaním zobrazíte ďalšie možnosti pre aktuálnu obrazovku.
 Domov	<ul style="list-style-type: none"> • Stlačením odomknete zariadenie. Po vypnutí dotykového displeja sa zariadenie prepne do režimu uzamknutia. • Stlačením tlačidla sa vrátite na domovskú obrazovku. • Dvojitým stlačením tlačidla spustíte aplikáciu S Voice. • Stlačením a podržaním tlačidla spustíte aplikáciu Google.
 Späť	<ul style="list-style-type: none"> • Ťuknutím sa vrátite na predchádzajúcu obrazovku.

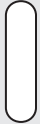
Tlačidlo	Funkcia
 Hlasitosť	<ul style="list-style-type: none"> • Stlačením tlačidla upravíte hlasitosť zariadenia.

Obsah balenia

Skontrolujte, či balenie produktu obsahuje nasledujúce položky:

- Zariadenie
- Batéria
- Stručná príručka



- Položky dodávané so zariadením a dostupné príslušenstvo sa môžu líšiť v závislosti od oblasti alebo poskytovateľa služieb.
- Dodávané príslušenstvo je navrhnuté len pre toto zariadenie a nemusí byť kompatibilné s inými zariadeniami.
- Vzhľad a technické parametre sa môžu zmeniť bez predchádzajúceho upozornenia.
- Ďalšie príslušenstvo si môžete kúpiť u miestneho predajcu produktov spoločnosti Samsung. Pred nákupom sa uistite, že príslušenstvo je kompatibilné s vaším zariadením.
- Používajte iba príslušenstvo schválené spoločnosťou Samsung. Niektoré príslušenstvo, ako napríklad dokovacie zariadenia, nemusia mať rovnakú certifikáciu odolnosti proti vode a prachu.
- Dostupnosť všetkého príslušenstva sa môže zmeniť, čo závisí výlučne od výrobcov. Ďalšie informácie o dostupnom príslušenstve nájdete na webovej lokalite spoločnosti Samsung.

Inštalácia karty SIM alebo USIM a batérie

Vložte do zariadenia kartu SIM alebo USIM, ktorú ste získali od svojho poskytovateľa mobilných telefonických služieb a pribalenú batériu.



- So zariadením možno používať len karty microSIM.
- Niektoré služby LTE nemusia byť dostupné v závislosti od poskytovateľa služieb. Podrobnosti o dostupnosti služby získate od svojho poskytovateľa služieb.

1 Odstráňte zadný kryt.

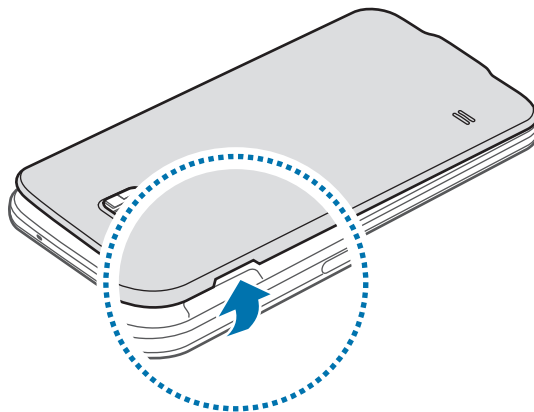

Pri odstraňovaní zadného krytu dávajte pozor, aby ste si neporanili nechty.



Zadný kryt príliš neohýbajte, ani nedeformujte. Mohli by ste ho tým poškodiť.

2 Kartu SIM alebo USIM vložte pozlátenými kontaktmi nadol.

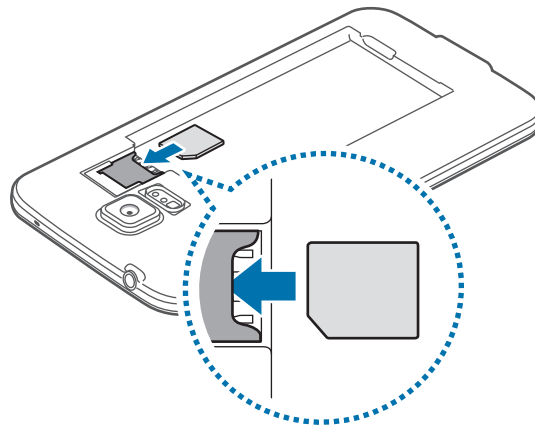

- Nevkladajte pamäťovú kartu do slotu pre kartu SIM. Ak sa vám pamäťová karta zasekne v slotu karty SIM, zaneste zariadenie do servisného strediska spoločnosti Samsung a požiadajte o jej vybratie.
- Dbajte na to, aby ste nestratili svoju kartu SIM alebo USIM a aby ich nepoužívali iné osoby. Spoločnosť Samsung nezodpovedá za škody, ani nepríjemnosti spôsobené stratenými alebo ukradnutými kartami.

3 Vložte batériu.

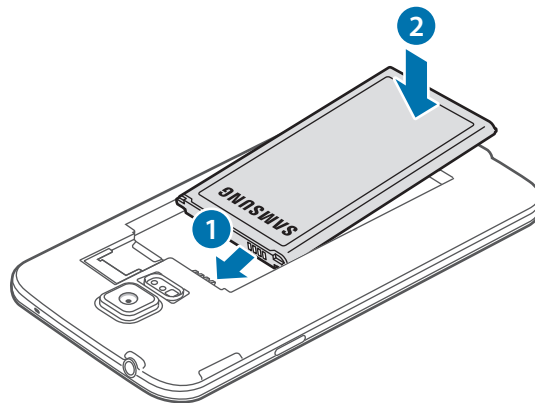

4 Znova nasadte zadný kryt.

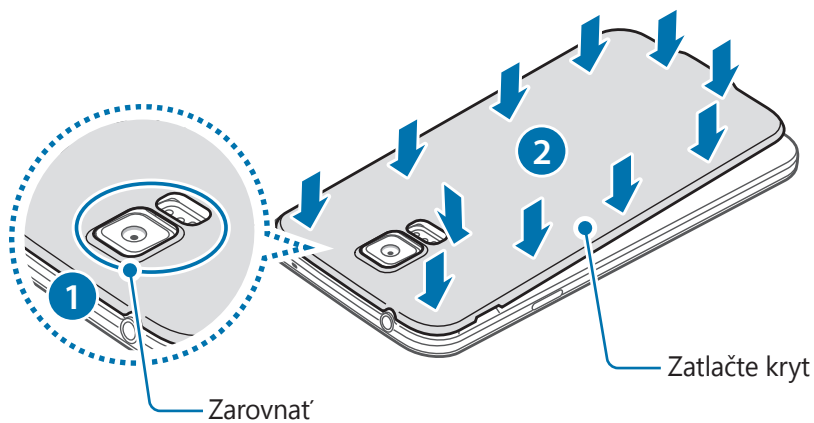

- Uistite sa, že zadný kryt je pevne zatvorený.
- So zariadením používajte len zadné kryty a príslušenstvo schválené spoločnosťou Samsung.

Vybratie karty SIM alebo USIM a batérie

1 Odstráňte zadný kryt.

2 Vyberte batériu.

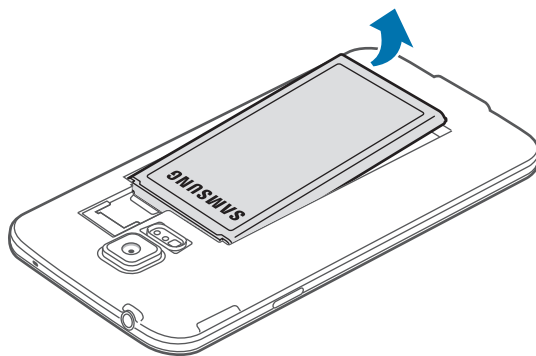

3 Kartu SIM alebo USIM zatlačte prstom a potom ju vytiahnite.

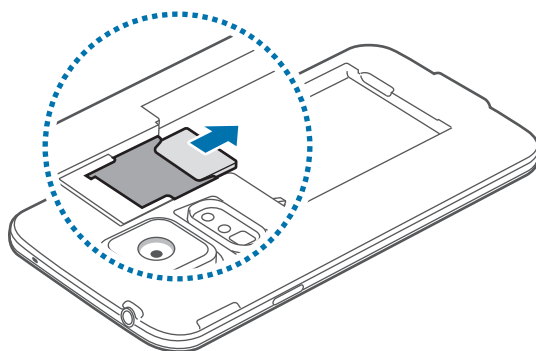

Nabíjanie batérie

Batériu pred prvým použitím nabíte pomocou nabíjačky. Zariadenie môžete nabíjať aj tak, že ho pomocou USB kábla pripojíte k počítaču.



Používajte len nabíjačky, batérie a káble schválené spoločnosťou Samsung. Použitie neschválených nabíjačiek alebo káblov môže spôsobiť explóziu batérie alebo poškodenie zariadenia.



- Keď je úroveň nabitia batérie nízka, ikona batéria bude prázdna.
- Ak je batéria úplne vybitá, zariadenie nemožno zapnúť ihneď po pripojení nabíjačky. Pred zapnutím zariadenia nechajte vybitú batériu niekoľko minút nabíjať.
- Ak používate viacero aplikácií súčasne, sieťové aplikácie alebo aplikácie, ktoré vyžadujú pripojenie k inému zariadeniu, batéria sa vybije rýchlo. Ak chcete pri prenose dát zabrániť odpojeniu od siete alebo strate napájania, tieto aplikácie vždy používajte po úplnom nabití batérie.

- 1 K nabíjacímu adaptéru USB pripojte kábel USB.
- 2 Otvorte kryt multifunkčného konektora.
- 3 Ak používate USB kábel, pripojte ho k pravej strane multifunkčného konektora, ako je to znázornené na nasledujúcom obrázku.

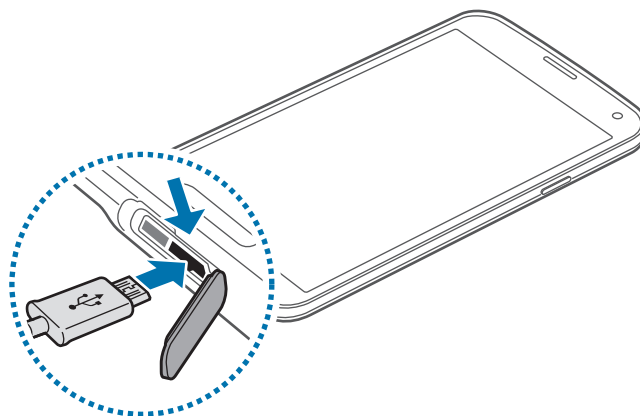



- Nesprávne pripojenie nabíjačky môže spôsobiť závažné poškodenie zariadenia. Na poškodenie spôsobené nesprávnym použitím sa nevzťahuje záruka.
- Skontrolujte, či je zadný kryt a kryt multifunkčného konektora pevne zatvorený, aby do zariadenia nevnikla voda a prach. Cez otvorené alebo uvoľnené kryty môže do zariadenia vniknúť voda a prach a spôsobiť jeho poškodenie.
- Dajte pozor, aby ste nepoškodili alebo neodpojili kryt multifunkčného konektora. Poškodený alebo chýbajúci kryt môže byť príčinou poškodenia zariadenia vodou.

4 Zapojte nabíjací adaptér USB do elektrickej zásuvky.



- Zariadenie možno používať aj počas nabíjania, no úplné nabitie batérie môže trvať dlhšie.
- Ak je zdroj napájania počas nabíjania nestabilný, dotykový displej nemusí fungovať. V takom prípade odpojte nabíjačku od zariadenia.
- Počas nabíjania sa zariadenie môže zahrievať. Je to normálne a nemalo by to mať žiadny vplyv na životnosť ani výkon zariadenia. Ak sa batéria zahrieva viac než zvyčajne, nabíjačka ju môže prestať nabíjať.
- Ak sa zariadenie nenabíja správne, zaneste ho spolu s nabíjačkou do servisného strediska spoločnosti Samsung.

5 Po úplnom nabití batérie odpojte zariadenie od nabíjačky. Nabíjačku najskôr odpojte od zariadenia a potom ju odpojte z elektrickej zásuvky.



Pred odpojením nabíjačky nevyberajte batériu. Môže sa tým poškodiť zariadenie.



Keď sa nabíjačka nepoužíva, odpojte ju, aby sa šetrila elektrická energia. Nabíjačka nemá vypínacie tlačidlo, takže keď sa nepoužíva a nechcete zbytočne plytvať elektrickou energiou, mali by ste ju odpojiť z elektrickej zásuvky. Pri nabíjaní by sa mala nabíjačka nachádzať v blízkosti elektrickej zásuvky a mala by byť ľahko dostupná.

6 Zatvorte kryt multifunkčného konektora.

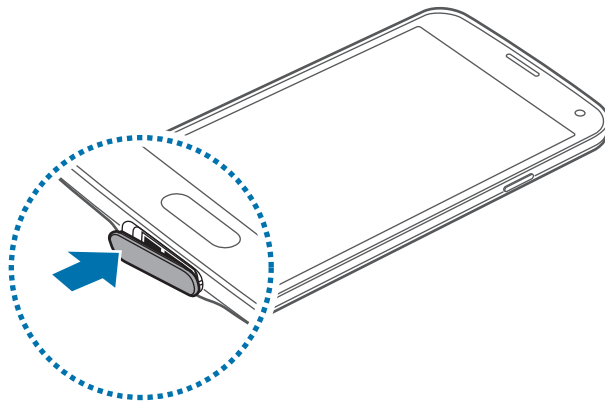

Uistite sa, že kryt multifunkčného konektora je pevne zatvorený.

Zníženie spotreby energie batérie

Zariadenie poskytuje možnosti, ktoré pomáhajú šetriť energiu batérie. Prispôbením týchto možností a deaktiváciou funkcií na pozadí môžete zariadenie používať dlhšie:

- Keď zariadenie nepoužívate, prepnite ho stlačením vypínacieho tlačidla do režimu spánku.
- Pomocou správcu úloh zatvorte nepotrebné aplikácie.
- Deaktivujte funkciu Bluetooth.
- Deaktivujte funkciu Wi-Fi.
- Deaktivujte automatickú synchronizáciu aplikácií.
- Znížte dobu podsvietenia.
- Znížte jas displeja.

Vloženie pamäťovej karty

So zariadením možno používať pamäťové karty s maximálnou kapacitou 128 GB. V závislosti od výrobcu a typu pamäťovej karty nemusia byť niektoré pamäťové karty kompatibilné s vaším zariadením.



- Niektoré pamäťové karty nemusia byť úplne kompatibilné so zariadením. Používanie nekompatibilnej pamäťovej karty môže poškodiť zariadenie alebo samotnú kartu a poškodiť dáta uložené na karte.
- Pri vkladaní karty dajte pozor, aby ste ju vložili správnou stranou podľa popisu nižšie.



- Zariadenie podporuje systémy súborov FAT a exFAT pre pamäťové karty. Ak vložíte kartu naformátovanú pomocou iného systému súborov, zariadenie zobrazí výzvu na preformátovanie pamäťovej karty.
- Časté zapisovanie a mazanie dát skracuje životnosť pamäťových kariet.
- Keď do zariadenia vložíte pamäťovú kartu, v priečinku **Moje súbory** → **Karta SD** sa zobrazí adresár so súbormi na pamäťovej karte.

1 Odstráňte zadný kryt.

2 Vložte pamäťovú kartu tak, aby zlaté kontakty smerovali nadol.

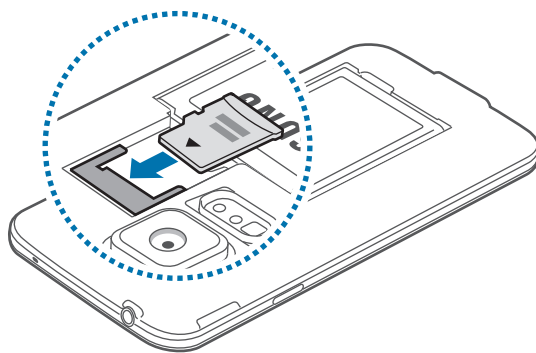

3 Znova nasadíte zadný kryt.

Vybratie pamäťovej karty

Ak chcete pamäťovú kartu bezpečne vybrať, najskôr ju odpojte. Na domovskej obrazovke ťuknite na položky **Menu** → **Nastavenia** → **Ukladací priestor** → **Karta SD** → **Odpojiť**.

- 1 Odstráňte zadný kryt.
- 2 Vytiahnite pamäťovú kartu.
- 3 Znova nasadte zadný kryt.



Nevyberajte pamäťovú kartu, keď zariadenie prenáša alebo získava prístup k údajom. V opačnom prípade by sa mohli údaje stratiť alebo poškodiť, alebo by mohlo dôjsť k poškodeniu pamäťovej karty alebo zariadenia. Spoločnosť Samsung nezodpovedá za straty spôsobené zneužitím poškodených pamäťových kariet vrátane straty údajov.

Formátovanie pamäťovej karty

Pamäťová karta naformátovaná v počítači nemusí byť kompatibilná so zariadením. Pamäťovú kartu naformátujte v zariadení.

Na domovskej obrazovke ťuknite na položky **Menu** → **Nastavenia** → **Ukladací priestor** → **Karta SD** → **Formátovať** → **FORMÁTOVAŤ**.



Pred formátovaním pamäťovej karty si nezabudnite vytvoriť zálohu všetkých dôležitých dát uložených na karte. Záruka výrobcu sa nevzťahuje na stratu dát v dôsledku činnosti používateľa.

Zapnutie a vypnutie zariadenia

Zariadenie pri prvom zapnutí nastavte podľa zobrazených pokynov.

Ak chcete zariadenie zapnúť alebo vypnúť, stlačte a niekoľko sekúnd podržte vypínacie tlačidlo.

Ak chcete zariadenie vypnúť, stlačte a podržte vypínacie tlačidlo a potom ťuknite na položku

Vypnúť zariadenie.

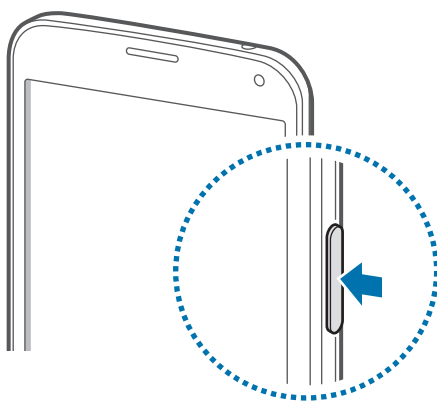

Na miestach, na ktorých je zakázané používanie bezdrôtových zariadení, ako sú napríklad paluby lietadiel a nemocnice, dodržiavajte všetky upozornenia a pokyny zodpovedného personálu.

Držanie zariadenia

Nezakrývajte oblasť antény rukami ani inými predmetmi. Môže to spôsobiť problémy s pripojením alebo rýchlejšie vybíjanie batérie.

Uzamknutie a odomknutie zariadenia

Stlačením vypínacieho tlačidla vypnete displej a prepnete zariadenie do režimu uzamknutia. Zariadenie sa automaticky uzamkne, keď sa istú dobu nepoužíva.

Ak chcete zariadenie odomknúť, stlačte vypínacie tlačidlo alebo tlačidlo Domov a rýchlo pohnite prstom v akomkoľvek smere na ploche uzamknutej obrazovky.

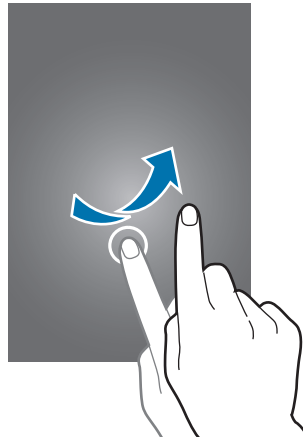

Kód odomknutia na odomknutie zariadenia je možné zmeniť. Podrobnosti nájdete v časti [Zmena spôsobu uzamknutia obrazovky](#).

Základy

Používanie dotykového displeja



- Zabráňte kontaktu dotykového displeja s inými elektrickými zariadeniami. Elektrostatické výboje môžu spôsobiť, že dotykový displej nebude fungovať.
- Po dotykovom displeji neťukajte žiadnymi ostrými predmetmi ani naň príliš silno netlačte prstami, aby sa nepoškodil.



- Zariadenie nemusí rozpoznať dotykové vstupy v blízkosti okrajov obrazovky, ktoré sa nachádzajú mimo oblasti dotykového vstupu.
- Ak necháte dotykový displej príliš dlho nečinný, môže dôjsť k vypáleniu obrazu alebo jeho zdvojeniu (tzv. pamäťový efekt). Ak zariadenie nepoužívate, dotykový displej vypnite.
- Na používanie dotykového displeja sa odporúča používať prsty.

Ťuknutie

Ak chcete otvoriť aplikáciu, vybrať položku ponuky, stlačiť tlačidlo na obrazovke alebo zadať znak pomocou klávesnice na obrazovke, ťuknite na danú položku prstom.

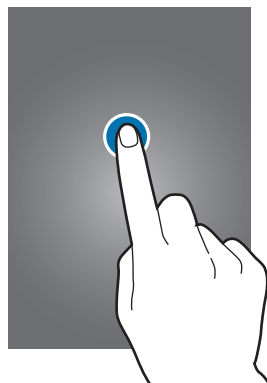

Ťuknutie a podržanie

Ťuknutím a podržaním položky dlhšie než 2 sekundy získate prístup k dostupným možnostiam.



Potiahnutie

Ak chcete ikonu alebo miniatúru presunúť na nové miesto, ťuknite na ňu, podržte ju a potiahnite ju na požadované miesto.

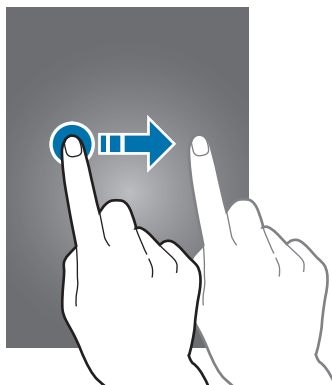

Dvojité ťuknutie

Ak chcete zväčšiť časť webovej stránky alebo obrázka, dvakrát ťuknite na dané miesto. Opätovným dvojitým ťuknutím sa vrátite na predchádzajúce zobrazenie.

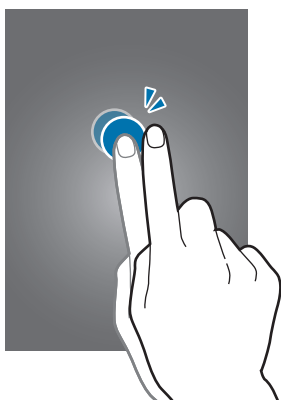

Rýchly pohyb

Rýchlym pohybom doľava alebo doprava na domovskej obrazovke alebo na obrazovke aplikácií zobrazíte ďalší panel. Rýchlym pohybom nahor alebo nadol môžete posúvať webovú stránku alebo zoznam, ako sú napríklad kontakty.

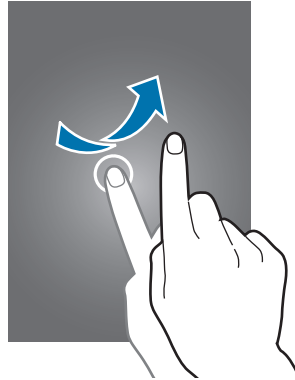

Roztiahnutie alebo stiahnutie prstov

Ak chcete zväčšiť časť webovej stránky, mapy alebo obrázka, roztiahnite dva prsty. Ak chcete danú položku zmenšiť, stiahnite prsty k sebe.

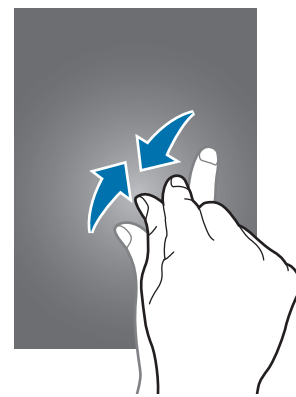
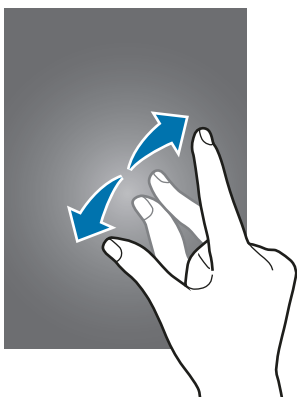







Indikačné ikony

Ikony zobrazujúce sa v stavovom riadku poskytujú informácie o stave zariadenia. Najčastejšie používané ikony sú uvedené v nasledujúcej tabuľke.



Stavový riadok sa v niektorých aplikáciách v hornej časti obrazovky zobrazit' nemusí. Ak chcete zobrazit' stavový riadok, potiahnite hornú časť obrazovky smerom nadol.

Ikona	Význam
	Žiadny signál
	Intenzita signálu
	Roaming (mimo obvyklej oblasti služby)
	Pripojené k sieti GPRS
	Pripojené k sieti EDGE
	Pripojené k sieti UMTS
	Pripojené k sieti HSDPA
	Pripojené k sieti HSPA+
	Pripojená je sieť LTE (pre modely, ktoré podporujú službu LTE)
	Pripojené k sieti Wi-Fi
	Aktivovaná funkcia Bluetooth
	Aktivované GPS
	Prebiehajúci hovor
	Zmeškaný hovor
	Funkcia Prehľadávanie je aktivovaná
	Funkcia inteligentnej obrazovky aktivovaná
	Nová textová alebo multimediálna správa

Ikona	Význam
	Aktivovaný budík
	Aktivovaný tichý režim
	Aktivovaný vibračný režim
	Aktivovaný letový režim
	Vyskytla sa chyba alebo je potrebné postupovať opatrne
	Úroveň nabitia batérie

Panely oznámení a rýchleho nastavenia

Používanie panelu oznámení

Keď dostanete nové oznámenia, napríklad o správach alebo zmeškaných hovoroch, v stavovom riadku sa zobrazia indikačné ikony. Ak chcete zobrazit' ďalšie informácie o ikonách, otvorte panel oznámení a zobrazte podrobnosti.

Ak chcete panel oznámení otvoriť, dvoma prstami potiahnite stavový riadok nadol.

Ak chcete panel oznámení zatvoriť, prstom potiahnite po displeji zdola nahor.

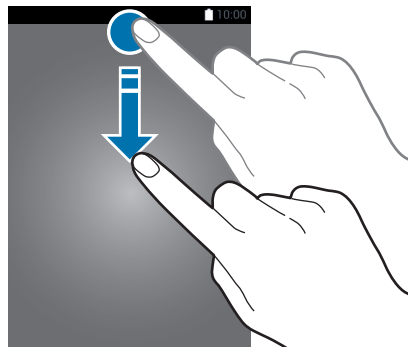

Na paneli oznámení môžete používať nasledujúce funkcie.



Používanie panela rýchleho nastavenia

Na paneli oznámení je k dispozícii niekoľko tlačidiel rýchleho nastavenia. Ak chcete zobrazit' alebo získať prístup k ďalším tlačidlám rýchleho nastavenia, otvorte panel rýchleho nastavenia. Po otvorení panela rýchleho nastavenia môžete aktivovať alebo deaktivovať rôzne funkcie alebo konfigurovať nastavenia.

Ak chcete otvoriť panel rýchleho nastavenia, dvoma prstami potiahnite stavový riadok nadol.

Ak chcete panel rýchleho nastavenia zatvoriť, prstom potiahnite po displeji zdola nahor.

Ak chcete zmeniť usporiadanie tlačidiel na paneli rýchleho nastavenia, ťuknite na položku , ťuknite a podržte položku a potom ju presuňte na iné miesto.

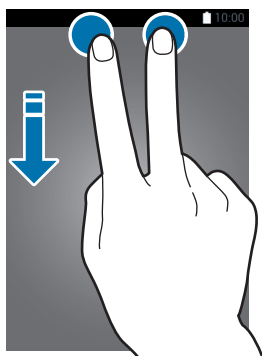

Domovská obrazovka a obrazovka aplikácií

Domovská obrazovka

Domovská obrazovka je východiskom pri prístupe ku všetkým funkciám zariadenia. Zobrazujú sa na nej widgety, odkazy na aplikácie a ďalšie položky. Widgety sú malé aplikácie, ktoré spúšťajú konkrétne funkcie aplikácií a poskytujú informácie a pohodlný prístup k domovskej obrazovke.

Domovská obrazovka môže mať viacero panelov. Ďalšie panely zobrazíte prechodom doľava alebo doprava. Ohľadom prispôbenia domovskej obrazovky si pozrite časť [Spravovanie domovskej obrazovky a obrazovky aplikácií](#), kde nájdete ďalšie podrobnosti.

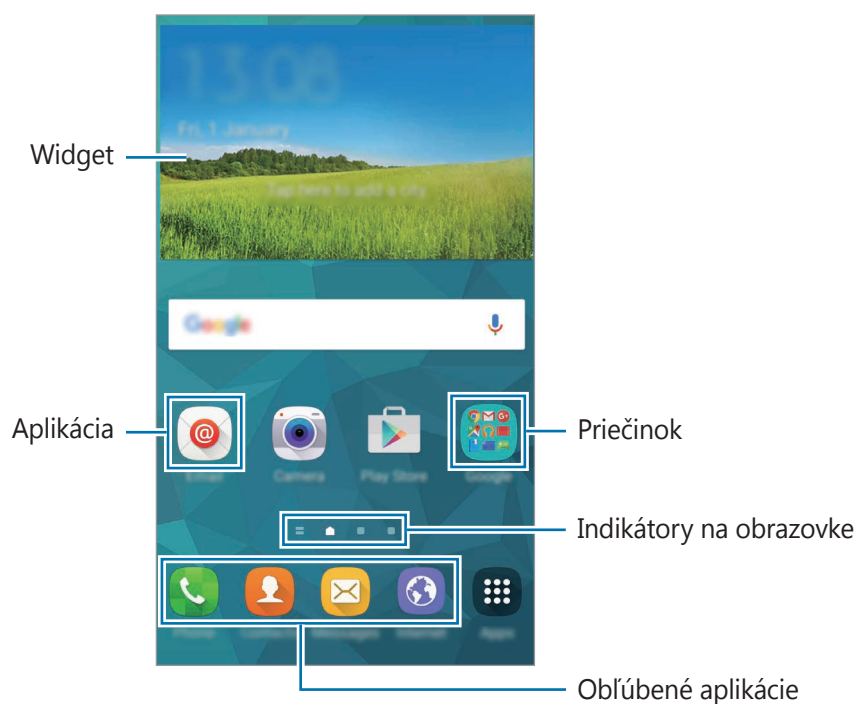

Možnosti domovskej obrazovky

Na domovskej obrazovke ťuknite a podržte prst na prázdnej oblasti alebo stiahnite prsty k sebe, čím získate prístup k možnostiam dostupným na domovskej obrazovke.

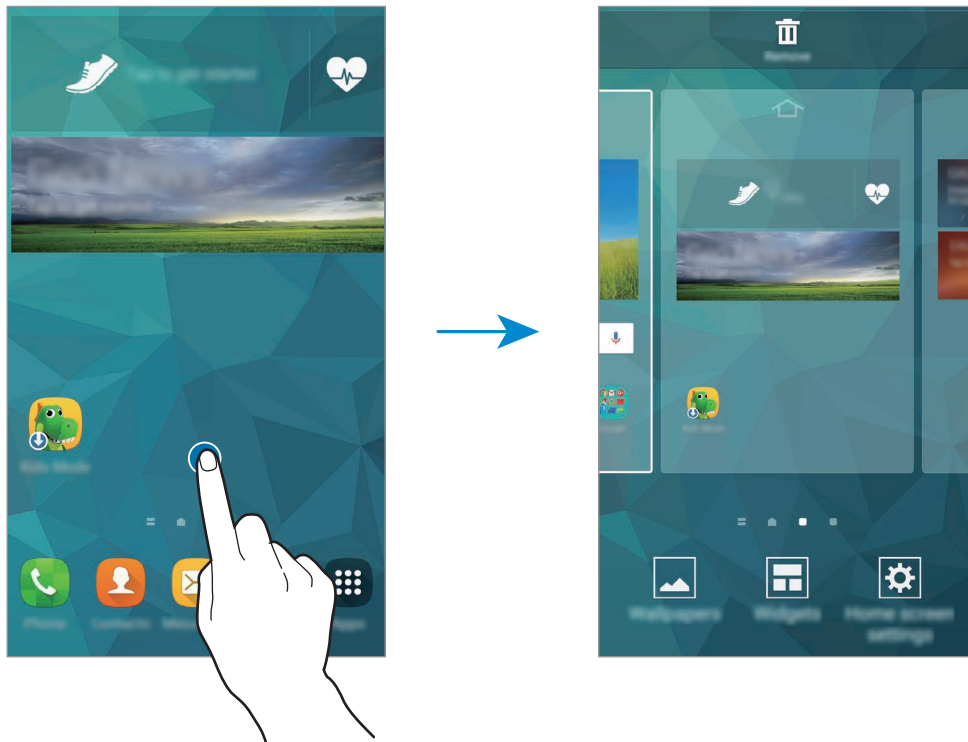

Aplikácia Flipboard Briefing

Táto aplikácia umožňuje v rôznych kategóriách zobrazovať najnovšie články. Pomocou tejto aplikácie môžete získavať aktuálne správy, ktoré vás zaujímajú.

- 1 Na domovskej obrazovke ťuknite na položku  alebo prstom potiahnite doprava a otvorte aplikáciu **Flipboard Briefing**.
- 2 Pri spúšťaní tejto funkcie po prvý krát ťuknite na položku **START READING**.
- 3 Ak chcete v každej kategórii správ prehľadávať články, potiahnite prstom nahor.



Ak chcete deaktivovať aplikáciu **Flipboard Briefing**, na domovskej obrazovke ťuknutie na prázdnu oblasť a podržte na nej prst. Potom ťuknite na možnosť **Nast. domovskej obrazovky** a zrušte výber obrazovky **Flipboard Briefing**.

Obrazovka aplikácií

Na obrazovke aplikácií sa zobrazujú ikony všetkých aplikácií vrátane nových nainštalovaných aplikácií.

Ak chcete otvoriť obrazovku aplikácií, na domovskej obrazovke ťuknite na položku **Menu**. Ak chcete zobrazit' ďalšie panely, posuňte doľava alebo doprava alebo vyberte indikátor obrazovky v spodnej časti obrazovky. Ohľadom prispôsobenia obrazovky aplikácií si pozrite časť [Spravovanie domovskej obrazovky a obrazovky aplikácií](#), kde nájdete ďalšie podrobnosti.







Otváranie aplikácií

Na domovskej obrazovke alebo na obrazovke aplikácií vyberte ikonu aplikácie, čím sa aplikácia otvorí.

Ak chcete otvoriť zoznam naposledy použitých aplikácií, ťuknite na položku  a vyberte ikonu aplikácie, čím sa aplikácia otvorí.

Zatvorenie aplikácie

Postupne ťuknite na položky  →  a potom ťuknutím na položku **UKONČIŤ** vedľa aplikácie danú aplikáciu zavrite. Ak chcete zatvoriť všetky spustené aplikácie, ťuknite na položku **UKONČIŤ VŠETKO**. Prípadne ťuknite na položku  → .

Inštalovanie a odinštalovanie aplikácií

Samsung GALAXY Apps

Pomocou tejto aplikácie si môžete zakúpiť a prevziať originálne aplikácie z portálu Samsung apps. Ťuknite na položku **Galaxy Apps** na obrazovke aplikácií.



V závislosti od oblasti alebo poskytovateľa služieb nemusí byť táto aplikácia dostupná.

Inštalácia aplikácií

Aplikácie môžete prehľadávať podľa kategórie alebo môžete ťuknúť na položku **HĽADAŤ** a vyhľadávať zadaním kľúčového slova.

Vybratím aplikácie zobrazíte informácie o danej aplikácii. Ak chcete prevziať bezplatné aplikácie, ťuknite na položku **INŠTALOVAŤ**. Ak chcete kupovať a preberať spoplatnené aplikácie, ťuknite na tlačidlo s cenou aplikácie.



V predvolenom nastavení zariadenie automaticky aktualizuje všetky nainštalované aplikácie, keď sú k dispozícii novšie verzie. Ak chcete zmeniť predvolené nastavenie alebo aktualizovať aplikácie manuálne, postupne ťuknite na položky **ĎALŠIE** → **Nastavenia** → **Automaticky aktualizovať aplikácie** a potom vyberte možnosť.

Obchod Play

Pomocou tejto aplikácie si môžete zakúpiť a prevziať aplikácie a hry, ktoré možno spúšťať v zariadení.

Ťuknite na položku **Obchod Play** na obrazovke aplikácií.



V závislosti od oblasti alebo poskytovateľa služieb nemusí byť táto aplikácia dostupná.

Inštalácia aplikácií

Aplikácie môžete prehľadávať podľa kategórie alebo vyhľadávať zadaním kľúčového slova.

Vybratím aplikácie zobrazíte informácie o danej aplikácii. Ak chcete prevziať bezplatné aplikácie, ťuknite na položku **INŠTALOVAŤ**. Ak chcete kupovať a preberať spoplatnené aplikácie, ťuknite na cenu a postupujte podľa zobrazených pokynov.



V predvolenom nastavení zariadenie automaticky aktualizuje všetky nainštalované aplikácie, keď sú k dispozícii novšie verzie. Ak chcete zmeniť predvolené nastavenie alebo aktualizovať aplikácie manuálne, postupne ťuknite na položky **☰** → **Nastavenia** → **Aktualizácie aplikácií** a potom vyberte možnosť.

Preberanie navrhovaných aplikácií

Môžete si pozrieť a prevziať aplikácie určené pre zariadenie Galaxy.

Na domovskej obrazovke ťuknite na widget **GALAXY Essentials** alebo na widget **GALAXY Gifts** a potom ťuknite na položku  vedľa aplikácie.

Spravovanie aplikácií

Odinštalovanie alebo vypnutie aplikácií

Ak chcete vypnúť predvolené aplikácie, na obrazovke aplikácií ťuknite na položky **⋮** → **Odinštalovanie/deaktivácia aplikácie**. Na aplikáciách, ktoré možno vypnúť, sa zobrazí ikona . Vyberte aplikáciu a ťuknite na položku **VYPNÚŤ**.

Ak chcete odinštalovať prevzaté aplikácie, na obrazovke aplikácií postupne ťuknite na položky **⋮** → **Stiahnuté aplikácie** → **⋮** → **Odinštalovať**. Prípadne na obrazovke aplikácií postupne ťuknite na položky **Nastavenia** → **Správca aplikácií**, vyberte aplikáciu a potom ťuknite na položku **ODINŠTALOVAŤ**.

Aktivácia aplikácií

Na obrazovke aplikácií ťuknite na položky **☰** → **Zobraziť deaktivované aplikácie**, vyberte aplikácie a potom ťuknite na položku **HOTOVO**.

Prípadne na obrazovke aplikácií postupne ťuknite na položky **Nastavenia** → **Správca aplikácií** → **Všetky aplik.** → **Zakázané**, vyberte aplikáciu a potom ťuknite na položku **ZAPNÚŤ**.



- Skrytie aplikácií: Aplikácie sa kryjú len na obrazovke aplikácií. Skryté aplikácie môžete naďalej používať.
- Vypnutie aplikácií: Vypnutie predvolených aplikácií, ktoré nie je možné odinštalovať zo zariadenia. Vypnuté aplikácie nie je možné používať.
- Odinštalovanie aplikácií: Odinštalovanie prevzatých aplikácií.

Zadávanie textu

Klávesnica sa zobrazí automaticky pri zadávaní textu správ, ktoré chcete odoslať, pri vytváraní poznámok a ďalších operáciách.



Niektoré jazyky nepodporujú zadávanie textu. Ak chcete zadávať text, musíte vstupný jazyk prepnúť na jeden z podporovaných jazykov.

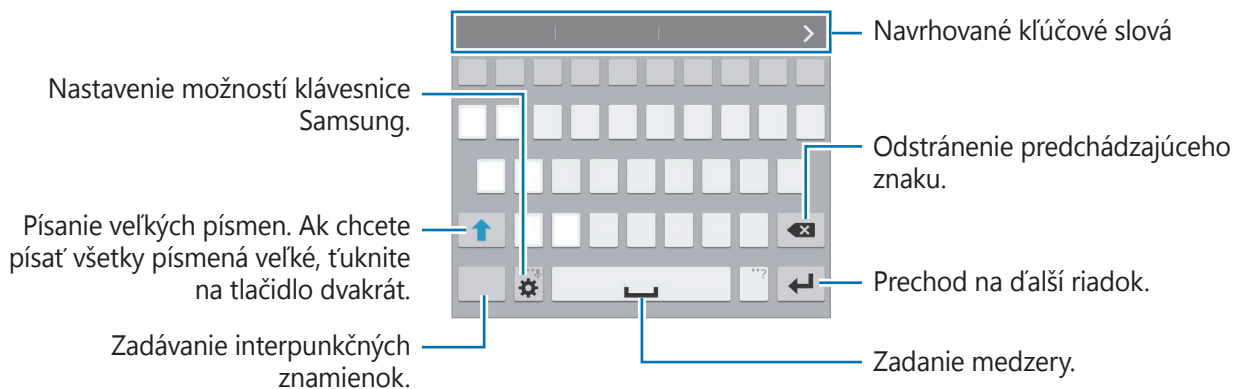

Nastavenie jazykov vstupu

Postupne ťuknite na položky **⚙️** → **Vyberte vstupné jazyky** a potom vyberte jazyky, ktoré chcete používať. Ak ste vybrali dva alebo viac jazykov, môžete ich zmeniť posunutím tlačidla medzerníka doľava alebo doprava.



Zmena rozloženia klávesnice

Ťuknite na položku , v časti **Jazyky vstupu** a potom vyberte usporiadanie klávesnice, ktoré sa má použiť.



Na **Klávesnica 3x4** sa na jednom tlačidle nachádzajú tri alebo štyri znaky. Ak chcete zadať znak, opakovane ťuknite na tlačidlo zodpovedajúce požadovanému znaku.



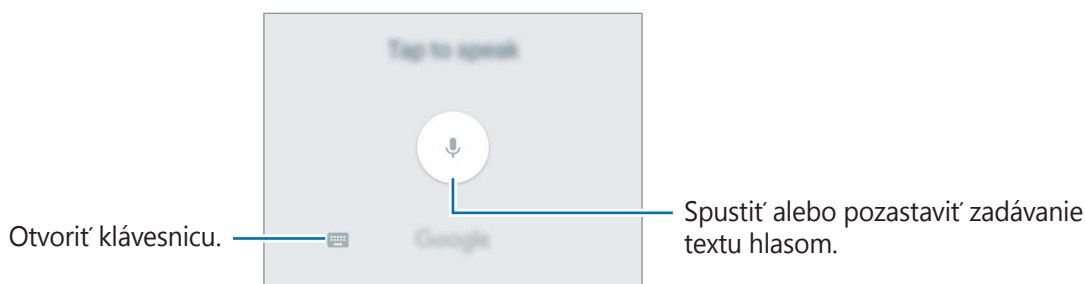

Používanie ďalších funkcií klávesnice

Ťuknite na položku  a podržte ju, aby sa použili nasledovné funkcie. V závislosti od naposledy použitej funkcie sa namiesto ikony  môžu zobrazovať iné ikony.

-  : Zadávanie textu hlasom.





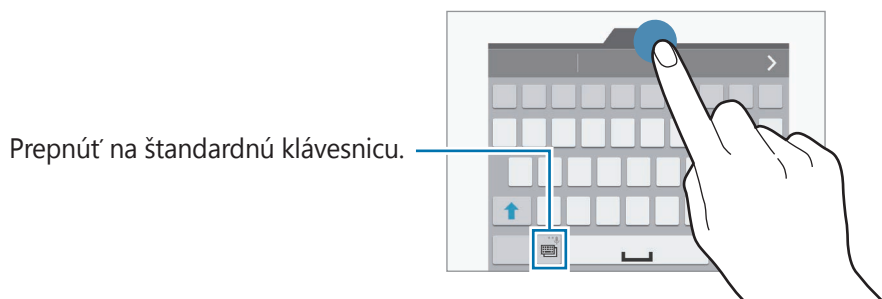

Pred použitím tejto funkcie sa uistite, že sieť Wi-Fi alebo mobilná sieť je pripojená. Keď túto funkciu používate cez mobilnú sieť, môžu sa vám účtovať ďalšie poplatky.

-  : Pridanie položky zo schránky.
-  : Nastavenie možností pre klávesnicu.
-  : Zadávanie emotívnych ikon.
-  : Prepnutie na pohyblivú klávesnicu. Klávesnicu môžete presunúť na iné miesto potiahnutím položky.



Kopírovanie a vkladanie

- 1 Ťuknite a podržte prst na texte.
- 2 Potiahnutím položky  alebo  vyberte požadovaný text alebo ťuknutím na položku **Vybrať všetky** vyberte celý text.
- 3 Ťuknite na položku **Kopírovať** alebo **Vystrihnúť**. Vybraný text sa skopíruje do schránky.
- 4 Kurzor umiestnite na miesto, kde sa má vložiť text a potom ťuknite na položku  → **Prilepiť**. Ak chcete vložiť vopred skopírovaný text, ťuknite na položku  → **Schránka** a vyberte text.

Používanie funkcie šetrenia energie

Režim šetrenia energie

Energiu batérie môžete ušetriť obmedzením funkcií zariadenia.

Na obrazovke aplikácií ťuknite na položky **Nastavenia** → **Šetrenie energie** → **Režim šetrenia energie** a potom prepínač **Režim šetrenia energie** presuňte doprava. Poprípade otvorte panel rýchleho nastavenia a ťuknutím na funkciu **Šetren. energie** ju aktivujete.

Režim extrémneho šetrenia energie

Ak chcete predĺžiť výdrž batérie v zariadení, použite tento režim. Zariadenie vykonáva v režime extrémneho šetrenia energie nasledovné funkcie:

- Farby na displeji zobrazuje v odtieňoch sivej.
- Dostupné aplikácie obmedzuje iba na základné a vybrané aplikácie.
- Keď sa displej vypne, deaktivuje pripojenie k mobilnému zariadeniu.
- Deaktivuje funkcie Wi-Fi a Bluetooth.

Na obrazovke aplikácií ťuknite na položky **Nastavenia** → **Šetrenie energie** → **Režim extrémneho šetrenia energie** a potom prepínač **Režim extrémneho šetrenia energie** presuňte doprava. Prípadne otvorte panel rýchleho nastavenia a ťuknutím na funkciu **Extrémne šetrenie** ju aktivujete.

Ak chcete na domovskú obrazovku pridať aplikáciu, ťuknite na ⊕ a vyberte aplikáciu.

Ak chcete z domovskej obrazovky odstrániť aplikáciu, ťuknite na položky ⋮ → **Odstrániť**, vyberte aplikáciu s ⊖ a potom ťuknite na tlačidlo **OK**.

Ak chcete zmeniť sieťové pripojenie a viac, ťuknite na položky ⋮ → **Nastavenia**.

Ak chcete deaktivovať funkciu extrémneho šetrenia energie, postupne ťuknite na položky ⋮ → **Vypnúť extrémne šetrenie**.



Odhadovaná maximálna pohotovostná doba je doba, počas ktorej sa batéria úplne vybije, keď sa zariadenie nepoužíva. Pohotovostná doba sa môže líšiť v závislosti od nastavení zariadenia a prevádzkových podmienok.

Prístup k informáciám o pomoci

Ak chcete získať prístup k informáciám pomocníka pre aplikáciu, ktorú práve používate, ťuknite na položky ⋮ → **Pomocník**.

Prístup k informáciám pomocníka o tom, ako používať zariadenie a aplikácie, získate, keď na obrazovke s aplikáciami ťuknete na položku **Nastavenia** → **Pomocník**.



- Niektoré aplikácie nemusia túto funkciu podporovať.
- Pred použitím tejto funkcie sa uistite, že sieť Wi-Fi alebo mobilná sieť je pripojená. Keď túto funkciu používate cez mobilnú sieť, môžu sa vám účtovať ďalšie poplatky.

Prispôsobenie

Prepnutie do jednoduchého režimu

Jednoduchý režim poskytuje zjednodušené ovládanie prostredníctvom jednoduchšieho usporiadania a väčších ikon na domovskej obrazovke. K dispozícii máte prístup k najobľúbenejším aplikáciám a najčastejšie používaným nastaveniam a môžete pridávať odkazy na svoje obľúbené kontakty.



Na obrazovke aplikácií postupne ťuknite na položky **Nastavenia** → **Jednoduchý režim** → **Jednoduchý režim**, vyberte aplikácie, na ktoré sa má použiť jednoduchšie rozloženie, a potom ťuknite na položku **HOTOVO**.

Do štandardného režimu sa vrátite tak, že na domovskej obrazovke ťuknete na položku **Jednoduché nastavenia** → **Jednoduchý režim** → **Štandardný režim** → **HOTOVO**.

Spravovanie klávesových skratiek

Ak chcete k aplikácii na domovskej obrazovke pridať klávesovú skratku, posuňte doľava, ťuknite na možnosť  a potom vyberte aplikáciu.

Ak chcete ku kontaktu na domovskej obrazovke pridať klávesovú skratku, posuňte doprava a ťuknite na možnosť .

Ak chcete z domovskej obrazovky odstrániť klávesovú skratku, ťuknite na položky  → **Upraviť** a pomocou  vyberte aplikáciu alebo kontakt.

Spravovanie domovskej obrazovky a obrazovky aplikácií

Spravovanie domovskej obrazovky

Pridávanie položiek

Na obrazovke aplikácií ťuknite na aplikáciu alebo priečinok a podržte ich a potom ho presuňte na domovskú obrazovku.

Ak chcete pridať widgety, na domovskej obrazovke ťuknite na položku **Widgety**, ťuknite na widget a podržte ho a potom ho presuňte na domovskú obrazovku.

Presúvanie a odstraňovanie položiek

Ťuknite na položku na domovskej obrazovke, podržte ju a presuňte ju na nové miesto.

Ak chcete položku presunúť na iný panel, potiahnite ju na okraj obrazovky.

Okrem toho môžete presunúť najčastejšie používané aplikácie do oblasti odkazov v spodnej časti domovskej obrazovky.

Ak chcete položku odstrániť, ťuknite na ňu a podržte ju. Potom ju presuňte na položku **Odstrániť**, ktorá sa zobrazí v hornej časti obrazovky.

Vytvorenie priečinka

- 1 Na domovskej obrazovke ťuknite na aplikáciu, podržte ju a potiahnite ju na položku **Vytvoriť priečinok**, ktorá sa zobrazí v hornej časti obrazovky.
- 2 Zadajte názov priečinka.
- 3 Ťuknite na položku , vyberte aplikácie, ktoré chcete presunúť do priečinka a ťuknite na položku **HOTOVO**.

Spravovanie panelov

Ak chcete panel pridať, presunúť alebo odstrániť, na domovskej obrazovke ťuknite na prázdnu oblasť a podržte na nej prst.

Ak chcete pridať panel, posúvajte doľava na posledný panel a potom ťuknite na položku .

Ak chcete presunúť panel, ťuknite na ukážku panela, podržte ju a presuňte na nové miesto.

Ak chcete odstrániť panel, ťuknite na ukážku panela, podržte ju a presuňte na položku **Odstrániť** v hornej časti obrazovky.

Ak chcete panel nastaviť ako hlavnú domovskú obrazovku, ťuknite na položku .

Spravovanie obrazovky aplikácií

Skrytie aplikácií

Ak nechcete, aby sa na obrazovke aplikácií zobrazovali určité aplikácie, môžete ich skryť.

Na obrazovke aplikácií ťuknite na položky **⋮** → **Skryť aplikácie**, vyberte aplikácie a potom ťuknite na položku **HOTOVO**.

Ak chcete zobrazit' skryté aplikácie, postupne ťuknite na položky **⋮** → **Zobrazit' skryté aplikácie**, vyberte aplikácie a potom ťuknite na položku **HOTOVO**.

Presúvanie položiek

Na obrazovke aplikácií ťuknite na položky **⋮** → **Upraviť**. Ťuknite na položku, podržte ju a potiahnite ju na nové miesto.

Ak chcete položku presunúť na iný panel, potiahnite ju na okraj obrazovky.

Ak chcete položku presunúť na nový panel, potiahnite ju na položku **Vytvorit' stránku**, ktorá sa zobrazí v hornej časti obrazovky.

Vytváranie priečinkov

- 1 Na obrazovke aplikácií ťuknite na položky **⋮** → **Vytvorit' priečinkov**. Prípadne ťuknite na položky **⋮** → **Upraviť**, ťuknite na aplikáciu a podržte ju a potom ju potiahnite na položku **Vytvorit' priečinkov**, ktorá sa zobrazí v hornej časti obrazovky.
- 2 Zadajte názov priečinka.
- 3 Ťuknite na položku **+**, vyberte aplikácie, ktoré chcete presunúť do priečinka a ťuknite na položku **HOTOVO**.

Zmena spôsobu uzamknutia obrazovky

Môžete zmeniť spôsob uzamknutia obrazovky, aby nemali ostatní používatelia prístup k vašim osobným údajom.

Na obrazovke aplikácií ťuknite na položky **Nastavenia** → **Zamknutá obrazovka** → **Uzamknutie obrazovky** a potom vyberte spôsob uzamknutia obrazovky. Zariadenie vyžaduje kód odomknutia pri každom odomykaní.



Ak zabudnete svoj kód odomknutia, odneste zariadenie do servisného strediska spoločnosti Samsung a nechajte kód resetovať.

Vzor

Nakreslite vzor spojením najmenej štyroch bodov a potom ho overte nakreslením rovnakého vzoru. Potom nastavte záložný kód PIN, ktorý sa použije na odomknutie obrazovky v prípade, že zabudnete vzor.

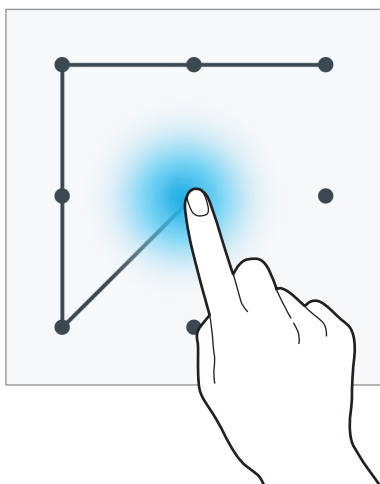

Odtlačok prsta

Aby ste mohli obrazovku odomknúť, odtlačky prstov zaregistrujte. Podrobnosti nájdete v časti [Snímač odtlačkov](#).

Kód PIN

Kód PIN pozostáva len z čísel. Zadajte najmenej štyri číslice a potom ich potvrdíte opätovným zadaním.

Heslo

Heslo pozostáva zo znakov a čísel. Zadajte najmenej štyri znaky vrátane číslic a symbolov a potom heslo potvrdíte jeho opätovným zadaním.

Nastavenie tapety

Obrázok alebo fotografiu uloženú v zariadení môžete nastaviť ako tapetu domovskej obrazovky alebo uzamknutej obrazovky.

- 1 Na obrazovke aplikácií postupne ťuknite na položky **Nastavenia** → **Pozadie**. Prípadne na domovskej obrazovke ťuknite na prázdnu oblasť a podržte na nej prst a potom ťuknite na možnosť **Tapety**.
- 2 Vyberte obrazovku, ktorú chcete zmeniť, alebo na ktorú chcete použiť tapetu.
- 3 Posuňte prstom doľava alebo doprava a vyberte jeden z obrázkov zobrazených v spodnej časti obrazovky.

Ak chcete vybrať fotografie zaznamenané fotoaparátom zariadenia alebo ďalšie obrázky, ťuknite na možnosť **Z aplik. Galéria**.

- 4 Ťuknite na možnosť **NASTAVIŤ AKO POZADIE** alebo **HOTOVO**.

Zmena zvonení

Zmena zvonení prichádzajúcich hovorov a upozornení.

Na obrazovke aplikácií postupne ťuknite na položky **Nastavenia** → **Zvuky a oznámenia**.

Ak chcete pre prichádzajúce hovory nastaviť vyzváňací tón, ťuknete na položku **Zvonenia**, vyberte vyzváňací tón a potom ťuknite na položku **OK**. Ak chcete ako zvonenie použiť skladbu uloženú v zariadení alebo v konte, ťuknite na položku **PRIDAŤ**.

Zvonenie upozornenia nastavíte tak, že ťuknete na položku **Vyzváňací tón oznámenia**, vyberte zvonenie a potom ťuknete na tlačidlo **OK**.

Nastavenie kont

Pridanie kont

Niektoré aplikácie v zariadení vyžadujú registrované konto. Ak chcete svoje zariadenie využívať naplno, vytvorte si kontá.

Na obrazovke aplikácií postupne ťuknite na položky **Nastavenia** → **Kontá** → **Pridať konto** a vyberte službu konta. Nastavenie konta potom dokončíte podľa pokynov na obrazovke.

Ak chcete synchronizovať obsah s vašimi kontami, vyberte konto a označte položky, ktoré sa majú synchronizovať.

Odstránenie kont

Na obrazovke aplikácií postupne ťuknite na položky **Nastavenia** → **Kontá**, vyberte konto a potom ťuknite na položky  → **Odstrániť konto**.

Premiestňovanie kontaktov z iných zariadení do vášho zariadenia

Premiestnenie kontaktov pomocou aplikácie inteligentného presunu Samsung Smart Switch

Kontakty môžete z predchádzajúceho zariadenia preniesť pomocou aplikácie Smart Switch (pre mobilné zariadenia a počítače) do nového zariadenia. Ďalšie informácie nájdete na lokalite www.samsung.com/smartswitch.



V niektorých zariadeniach alebo počítačoch nie je podporovaná aplikácia Samsung Smart Switch.

Použitie aplikácie Smart Switch Mobile

Táto aplikácia umožňuje preniesť kontakty z predchádzajúceho zariadenia iPhone alebo Android do nového zariadenia. Aplikáciu možno prevziať zo služby **Galaxy Apps** alebo zo služby **Obchod Play**.

- 1 Na displeji zariadenia ťuknite na položku **Smart Switch**.
- 2 Na displeji zariadenia vyberte možnosť v závislosti od typu predchádzajúceho zariadenia a postupujte podľa pokynov na obrazovke.
Ak predchádzajúce zariadenie je zariadenie Android, v tomto zariadení musí byť nainštalovaná aplikácia Smart Switch Mobile. Ďalšie informácie nájdete v pomocníkovi.

Použitie aplikácie Smart Switch na počítačoch

Pomocou tejto funkcie môžete importovať záložné súbory svojich kontaktov z počítača do zariadenia (z vybraných mobilných zariadení výrobcu). Túto aplikáciu si môžete prevziať z lokality www.samsung.com/smartswitch.

- 1 Zálohovanie kontaktov z predošlého zariadenia do počítača. Podrobnosti si vyžiadajte od výrobcu zariadenia.
- 2 Na počítači spustíte aplikáciu inteligentného presunu Smart Switch.
- 3 Pomocou USB kábla pripojte svoje zariadenie k počítaču.
- 4 V počítači kliknite na výrobcu predošlého zariadenia a preneste kontakty do svojho zariadenia podľa zobrazených pokynov.

Premiestnenie kontaktov pomocou aplikácie Samsung Kies

Súbor zálohovania kontaktov importujte z počítača pomocou aplikácie Samsung Kies, čím kontakty na svojom zariadení obnovíte. Pomocou aplikácie Samsung Kies môžete kontakty zálohovať aj na počítač. Podrobnosti nájdete v časti [Prepojenie pomocou aplikácie Samsung Kies](#).

Sieťové pripojenie

Pripojenie k mobilnej sieti

Ak chcete používať internet, keď nie je sieť Wi-Fi k dispozícii, pripojte zariadenie k mobilnej sieti.

Na obrazovke aplikácií postupne ťuknite na položky **Nastavenia** → **Využitie dát** a potom začiarknite možnosť **Mobilné dáta**. Poprípade otvorte panel rýchleho nastavenia a ťuknutím na funkciu **Mobilné dáta** ju aktivujete.

Pripojenie k sieti Wi-Fi

Pripojenie zariadenia k sieti Wi-Fi vám umožní prehľadávať internet alebo zdieľať mediálne súbory s inými zariadeniami. Ďalšie možnosti nájdete v časti [Wi-Fi](#).



- Toto zariadenie využíva neharmonizovanú frekvenciu a je určené na použitie vo všetkých európskych krajinách. Sieť WLAN možno v Európskej únii bez obmedzení používať v interiéri, avšak nie v exteriéri.
- Keď funkciu Wi-Fi nepoužívate, vypnite ju, aby sa šetrila batéria.

- 1 Na obrazovke aplikácií postupne ťuknite na položky **Nastavenia** → **Wi-Fi**. Poprípade otvorte panel rýchleho nastavenia a podržte ťuknutie na **Wi-Fi**.
- 2 Potiahnite prepínač siete **Wi-Fi** smerom doprava.
- 3 Vyberte sieť zo zoznamu nájdených sietí Wi-Fi. Siete vyžadujúce heslo sa zobrazujú s ikonou zámku.
- 4 Ťuknite na položku **PRIPOJIŤ**. Keď sa zariadenie pripojí k sieti Wi-Fi, bude sa k nej automaticky pripájať vždy, keď bude daná sieť dostupná.

Pridanie sietí Wi-Fi

Ak sa požadovaná sieť nezobrazuje v zozname sietí, ťuknite v dolnej časti zoznamu sietí na položku **Pridať sieť Wi-Fi**. Zadáajte názov siete do poľa **SSID siete**, vyberte typ zabezpečenia, zadajte heslo (ak nejde o otvorenú sieť) a potom ťuknite na položku **PRIPOJIŤ**.

Zabudnúť na sieť Wi-Fi

Siete, ktoré ste už niekedy použili, vrátane aktuálnej siete, možno odstrániť zo zoznamu uložených sietí, aby sa k nim zariadenie nepripájalo automaticky. Vyberte sieť v zozname sietí a ťuknite na položku **ZABUDNÚŤ**.

Používanie funkcie zvýšenia rýchlosti preberania

Táto funkcia slúži na rýchlejšie preberanie veľkých súborov cez sieť Wi-Fi a mobilné siete súčasne. Pred použitím tejto funkcie sa presvedčite, že mobilné dátové pripojenie a funkcia Wi-Fi sú zapnuté. Ak je signál siete Wi-Fi silnejší, rýchlosť preberania bude vyššia.

Na obrazovke aplikácií ťuknite na položky **Nastavenia** → **Zrýchľovač sťahovania** a potom potiahnite prepínač **Zrýchľovač sťahovania** doprava. Poprípade otvorte panel rýchleho nastavenia a ťuknutím na funkciu **Zrýchľ. sťahov.** ju aktivujete.



- Niektoré zariadenia nemusia túto funkciu podporovať.
- Keď súbory preberáte cez mobilnú sieť, môžu sa vám účtovať ďalšie poplatky.
- Pri preberaní veľkých súborov sa zariadenie môže zahrievať. Ak sa prekročí nastavená teplota zariadenia, táto funkcia sa vypne.
- Ak sú signály sietí nestabilné, môže to ovplyvniť rýchlosť a prevádzku tejto funkcie.
- Ak pripojenia siete Wi-Fi a mobilnej siete majú výrazne odlišné prenosové rýchlosti, zariadenie využije najrýchlejšie pripojenie.
- Táto funkcia podporuje protokoly Hypertext Transmission Protocol (HTTP) 1.1 a Hypertext Transmission Protocol Secure (HTTPS). Túto funkciu nemožno použiť s inými protokolmi, ako napríklad FTP.

Používanie funkcie inteligentného prepínača sietí

Vďaka tejto funkcii môžete udržiavať stabilné sieťové pripojenie pri prehľadávaní webových stránok, preberaní obsahu a ďalších činnostiach. Pred použitím tejto funkcie sa presvedčite, že mobilné dátové pripojenie a funkcia Wi-Fi sú zapnuté.



Keď túto funkciu používate cez mobilnú sieť, môžu sa vám účtovať ďalšie poplatky.

Na obrazovke aplikácií postupne ťuknite na položky **Nastavenia** → **Wi-Fi** a potom označte možnosť **Inteligentné prepínanie sietí**. Zariadenie automaticky prepne zo siete Wi-Fi na mobilnú sieť, keď je signál aktuálnej siete Wi-Fi slabý alebo nestabilný. Keď signál siete Wi-Fi zosilnie, zariadenie prepne z mobilnej siete späť na sieť Wi-Fi.

Zdieľanie pripojení zariadení a používanie mobilných prístupových bodov

Informácie o zdieľaní pripojenia a mobilných prístupových bodoch

Táto funkcia slúži na zdieľanie mobilného dátového pripojenia zariadenia s počítačmi a inými zariadeniami, ak internetové pripojenie nie je k dispozícii. Spojenia sa môžu vykonať prostredníctvom funkcie Wi-Fi, USB alebo Bluetooth.



Za použitie tejto funkcie sa vám môžu účtovať ďalšie poplatky.

Použitie mobilného prístupového bodu

Vaše zariadenie môžete použiť ako mobilný prístupový bod na zdieľanie mobilného dátového pripojenia s inými zariadeniami.

Pred použitím tejto funkcie

- Presvedčite sa, že funkcia Wi-Fi je vypnutá.
- Uistite sa, že v zariadení je aktivované mobilné dátové pripojenie.

- 1 Na obrazovke aplikácií postupne ťuknite na položky **Nastavenia** → **Zdieľanie pripojenia** → **Mobilný prístupový bod**.
- 2 Prepínač **Mobilný prístupový bod** potiahnite doprava.
 - V stavovom riadku sa zobrazí . Ostatné zariadenia budú môcť vaše zariadenie vyhľadať v zozname sietí Wi-Fi.
 - Ak chcete prístupovému bodu nastaviť heslo, postupne ťuknite na položky **:** → **Konfigurovať mobilný prístupový bod** a vyberte úroveň zabezpečenia. Potom zadajte heslo a ťuknite na položku **ULOŽIŤ**.
- 3 V zozname sietí Wi-Fi na obrazovke toho druhého zariadenia vyhľadajte a vyberte svoje zariadenie.
- 4 V pripojenom zariadení použite na prístup na internet mobilné dátové pripojenie zariadenia.

Použitie zdieľania pripojenia cez USB

Zdieľanie mobilného dátového pripojenia zariadenia s počítačom prostredníctvom kábla USB.



- 1 Na obrazovke aplikácií postupne ťuknite na položky **Nastavenia** → **Zdieľanie pripojenia**.
- 2 Pripojte zariadenie k počítaču pomocou kábla USB.
- 3 Označte možnosť **Zdieľanie pripojenia USB**.
Keď sa tieto dve zariadenia spoja, na stavovom riadku sa zobrazí .
- 4 V počítači použite mobilné dátové pripojenie zariadenia.

Použitie zdieľania pripojenia cez Bluetooth

Zdieľanie mobilného dátového pripojenia zariadenia s počítačmi a inými zariadeniami pripojenými cez Bluetooth.

Pred použitím tejto funkcie

- Presvedčite sa, že vaše zariadenie je s iným zariadením spárované cez Bluetooth. Podrobnosti nájdete v časti [Bluetooth](#).
- Presvedčite sa, že počítač, ku ktorému sa pripájate, podporuje funkciu Bluetooth.

- 1 V zariadení ťuknite na obrazovke aplikácií postupne na položky **Nastavenia** → **Zdieľanie pripojenia**.
- 2 Označte možnosť **Zdieľanie pripojenia Bluetooth**.
- 3 V pripojenom zariadení otvorte obrazovku nastavení Bluetooth, ťuknite na položku  → **Prístup na internet**.
Keď sa tieto dve zariadenia spoja, na stavovom riadku sa zobrazí .
- 4 V pripojenom zariadení použite na prístup na internet mobilné dátové pripojenie zariadenia.



Spôsoby pripojenia sa môžu líšiť v závislosti od pripojených zariadení.

Pohyby a používanie funkcií

Pohyby na ovládanie zariadenia



Nadmerným trasením alebo pádom zariadenia môže dôjsť k neželanému vstupu. Ovládajte zariadenie správnymi pohybmi.

Bezdotykové prehliadanie

Na obrazovke aplikácií postupne ťuknite na položky **Nastavenia** → **Pohyby a gestá** → **Bezdotykové prehliadanie** a potom potiahnite prepínač **Bezdotykové prehliadanie** doprava. Pohybom ruky cez snímač v smere, v ktorom chcete posúvať, môžete posúvať stránky alebo zoznamy.

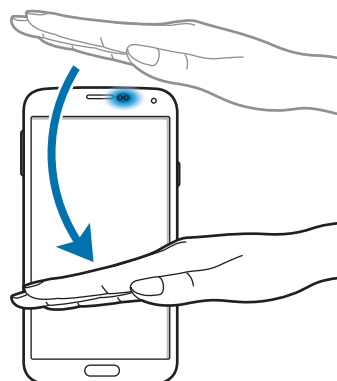
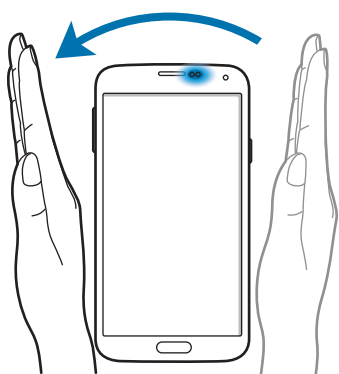

Priamy hovor

Na obrazovke aplikácií postupne ťuknite na položky **Nastavenia** → **Pohyby a gestá** → **Priamy hovor** a potom potiahnite prepínač **Priamy hovor** doprava.

Keď si prezeráte podrobnosti o hovore, správe alebo kontakte a chcete zavolať danej osobe, priložte si zariadenie k uchu.



Inteligentné upozorňovanie

Na obrazovke aplikácií postupne ťuknite na položky **Nastavenia** → **Pohyby a gestá** → **Inteligentné upozorňovanie** a potom potiahnite prepínač **Inteligentné upozorňovanie** doprava.

Ak je zariadenie istú dobu nečinné alebo má vypnutý displej a zdvihnete ho, v prípade, že máte zmeškané hovory alebo nové správy, zavibruje.

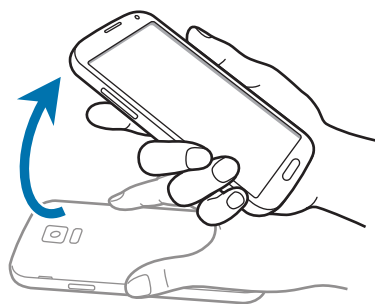

Stlmenie/pozastav.

Na obrazovke aplikácií postupne ťuknite na položky **Nastavenia** → **Pohyby a gestá** → **Stlmenie/pozastav.** a potom potiahnite prepínač **Stlmenie/pozastav.** doprava.

Položenie dlane na obrazovku

Ak chcete stlmiť prichádzajúce hovory alebo výstrahy alebo pozastaviť prehrávanie médií, priložte dlaň na displej.



Prevrátenie zariadenia

Ak chcete stlmiť prichádzajúce hovory alebo výstrahy alebo pozastaviť prehrávanie médií, zariadenie obráťte.

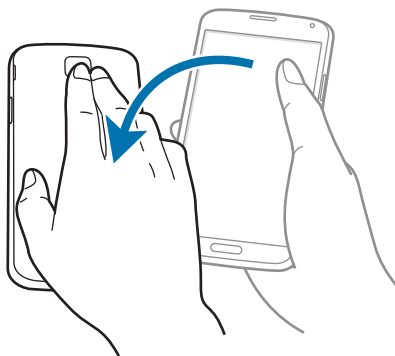

Inteligentná pauza

Prehrávanie sa automaticky pozastaví, keď odvrátite zrak od obrazovky. Keď sa na obrazovku znovu pozriete, prehrávanie sa obnoví.

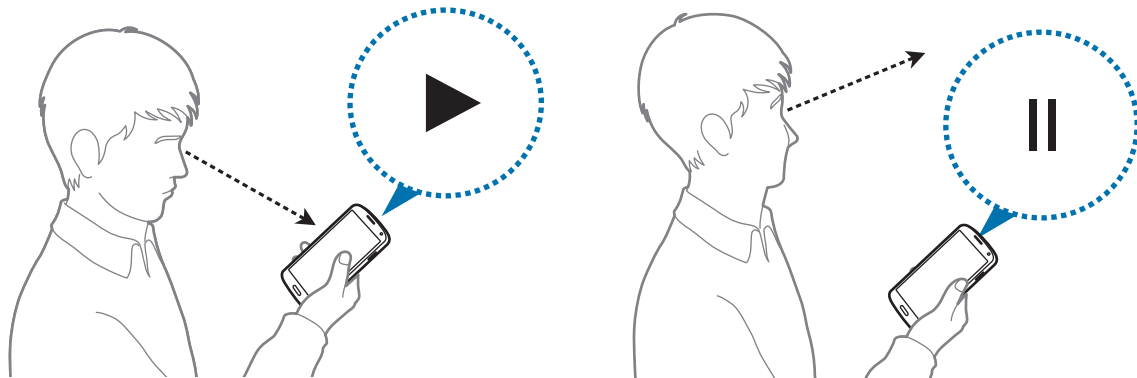

Snímať potiahnutím dlane

Na obrazovke aplikácií postupne ťuknite na položky **Nastavenia** → **Pohyby a gestá** → **Snímať potiahnutím dlane** a potom potiahnite prepínač **Snímať potiahnutím dlane** doprava.

Bok ruky položte na obrazovku a prejdite ňou po obrazovke sprava doľava alebo naopak, čím zaznamenáte snímku obrazovky. Snímka sa uloží do priečinka **Galéria** → **☰** → **Album** → **Screenshots**.



Pri používaní niektorých aplikácií nie je možné vytvoriť snímku obrazovky.

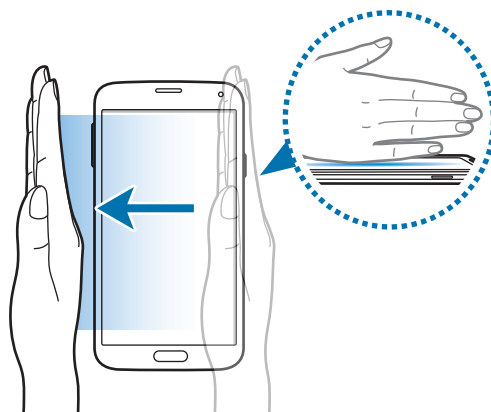

Bezdotykové zobrazenie

Táto funkcia umožňuje vykonávať rôzne funkcie, keď prstom prechádzate ponad obrazovku. Ak chcete zobraziť náhľad obsahu alebo informácie v kontextovom okne, ukážte na obrazovku.

Na obrazovke aplikácií postupne ťuknite na položky **Nastavenia** → **Bezdotykové zobrazenie** a potom prepínač **Bezdotykové zobrazenie** potiahnite doprava.

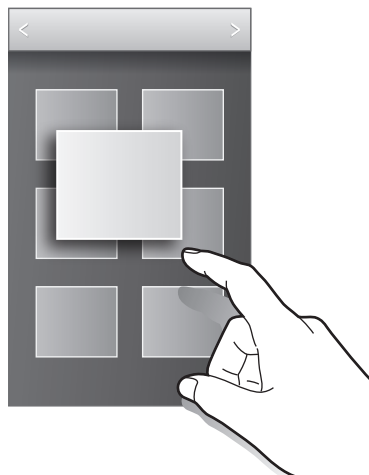

Viac okien

O funkcii zobrazenia Viacerých okien

Táto funkcia umožňuje súčasne spustiť na obrazovke dve aplikácie. Túto funkciu môžete používať na prezeranie e-mailov alebo používanie Internetu, zatiaľ čo súčasne napríklad prehrávate video.

Spustenie funkcie Viac okien

- 1 Na obrazovke aplikácií postupne ťuknite na položky **Nastavenia** → **Viac okien** a potom potiahnite prepínač **Viac okien** doprava. Poprípade otvorte panel rýchleho nastavenia a ťuknutím na funkciu **Viacero okien** ju aktivujete.
- 2 Ak chcete otvoriť panel úloh Viac okien, ťuknite na položku  a podržte na nej prst.

- 3 Ťuknite na ikonu aplikácie, podržte na nej prst a presuňte ju z panela úloh na displej. Potom ikonu inej aplikácie presuňte na nové miesto na displeji.

Ikony aplikácií označené s ikonou ◀ možno na displeji spúšťať súčasne v samostatných oknách.

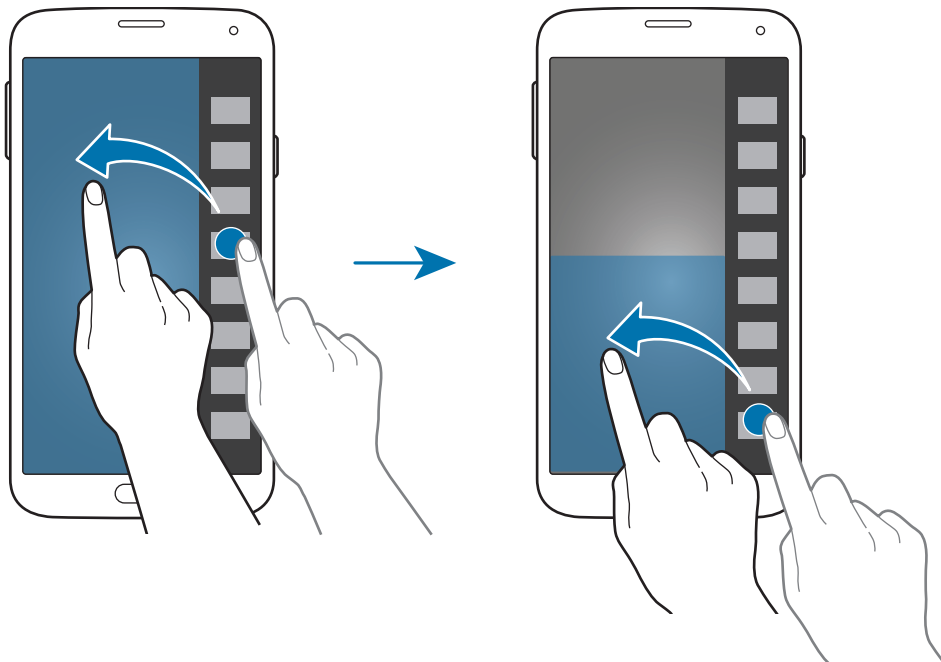

Vytvorenie kombinácie vo funkcii Viac okien

Táto funkcia umožňuje uložiť kombináciu aplikácií, ktoré sú aktuálne spustené vo funkcii Viac okien.

- 1 Spustíte dve aplikácie na rozdelenej obrazovke s funkciou Viac okien.
- 2 Otvorte panel funkcie Viac okien a postupne ťuknite na položky **⋮** → **Vytvoriť**.
Aktuálne spustená kombinácia funkcií Viac okien sa pridá na panel funkcie Viac okien.

Nastavenie veľkosti okna

Potiahnutím kruhu medzi oknami aplikácií nahor alebo nadol môžete upravovať veľkosť okien.

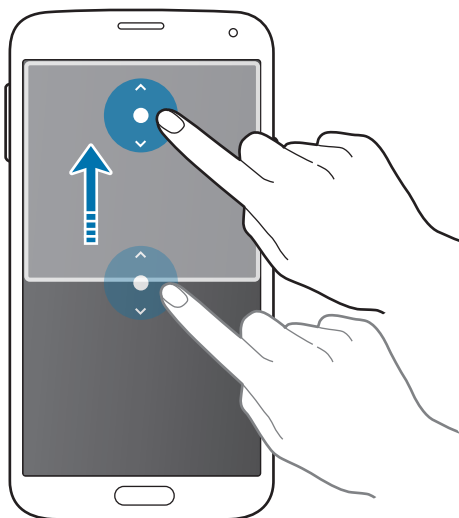

Používanie možností funkcie Viac okien

Počas používania aplikácií vo funkcii Viac okien vyberte okno aplikácie, okolo ktorého sa potom zobrazí modrý rám. Ťuknutím na kruh medzi oknami aplikácií zobrazíte nasledujúce možnosti:

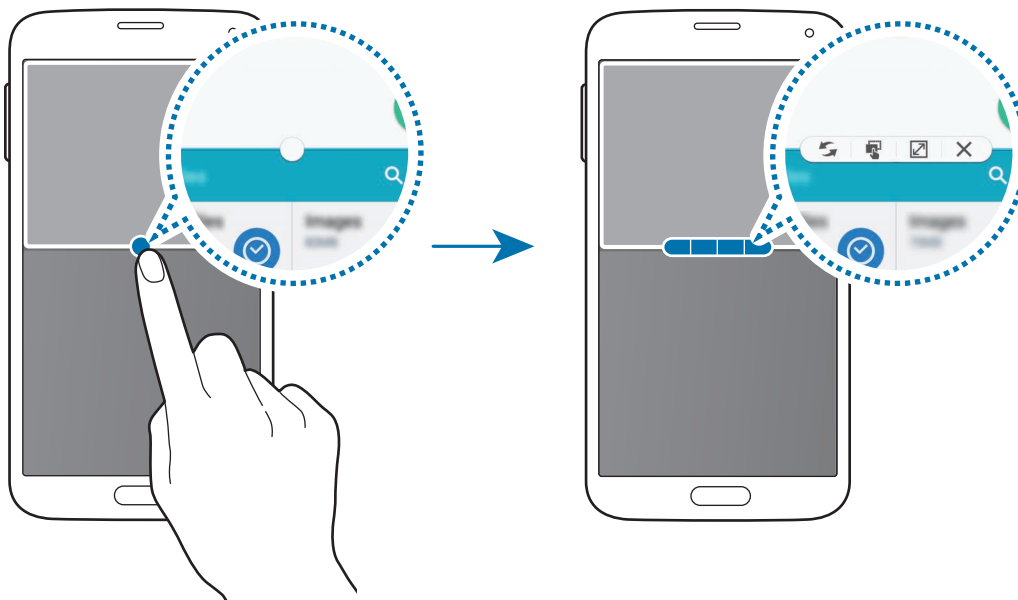

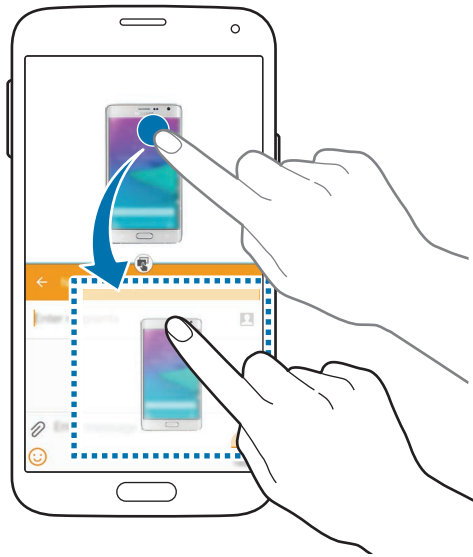

-  : Prepínanie umiestnení aplikácií, ktoré sú zobrazené vo funkcii Viac okien.

-  : Premiestňovanie textu alebo obrázkov z jedného okna do druhého potiahnutím. Ťuknite na položku vo vybranom okne, podržte ju a presuňte na miesto v druhom okne.



Niektoré aplikácie nemusia túto funkciu podporovať.

-  : Maximalizácia okna.
-  : Zatvorenie aplikácie.

Zmena usporiadania aplikácií na paneli úloh Viac okien

Usporiadanie aplikácií na paneli úloh Viac okien môžete zmeniť.

- 1 Na obrazovke aplikácií postupne ťuknite na položky **Nastavenia** → **Viac okien** a potom potiahnite prepínač **Viac okien** doprava. Poprípade otvorte panel rýchleho nastavenia a ťuknutím na funkciu **Viacero okien** ju aktivujete.
- 2 Otvorte panel funkcie Viac okien a postupne ťuknite na položky **⋮** → **Uprav.**
Zariadenie zobrazí dostupné aplikácie, ktoré môžete použiť, na paneli úloh Viac okien.

3 Ťuknite na aplikáciu, podržte ju a presuňte na panel úloh Viac okien.

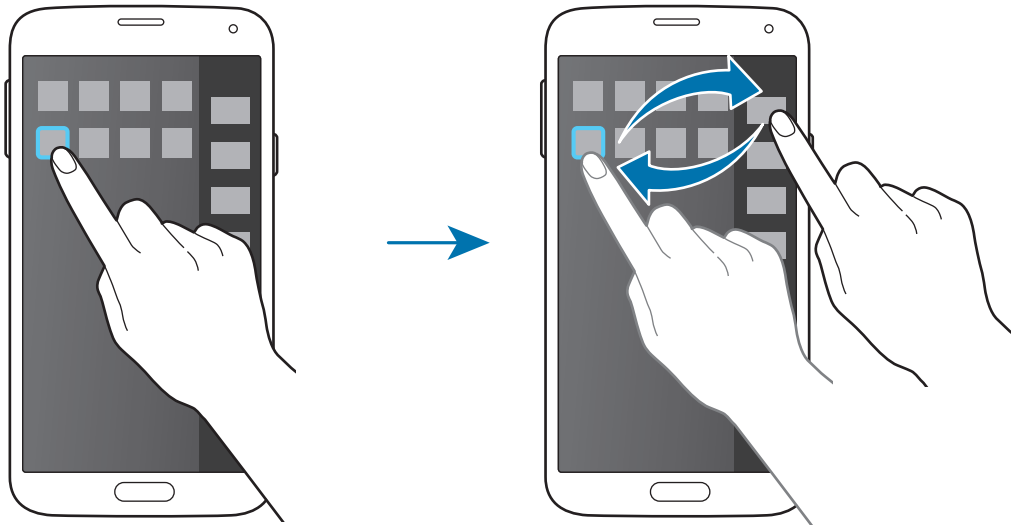

4 Ťuknite na položku **Hot**.

Panel s nástrojmi

V priebehu používania iných aplikácií môžete z ikony panela nástrojov jednoducho spúšťať rôzne ďalšie aplikácie.

Na obrazovke aplikácií postupne ťuknite na položky **Nastavenia** → **Panel s nástrojmi** a potom prepínač **Panel s nástrojmi** potiahnite doprava. Alebo otvorte panel rýchleho nastavenia a ťuknutím na položku **Panel nástrojov** ho aktivujete. Na obrazovke sa zobrazí ☰.

Ak chcete spustiť aplikáciu, ťuknite na položku ☰ a vyberte aplikáciu.

Ak chcete ikonu panela nástrojov presunúť, ťuknite na položku ☰ a presuňte ju na iné miesto.

Ak chcete zmeniť aplikácie na paneli nástrojov, ťuknite na položku ☰, podržte ju a potom ju presuňte na položku **Edit**.

Ak chcete skryť ikonu panela nástrojov, ťuknite na položku ☰, podržte ju a potom ju presuňte na položku **Odstrániť**.

Ovládanie jednou rukou

Môžete prepnúť na režim ovládania jednou rukou a pohodlne ovládať zariadenie jednou rukou.



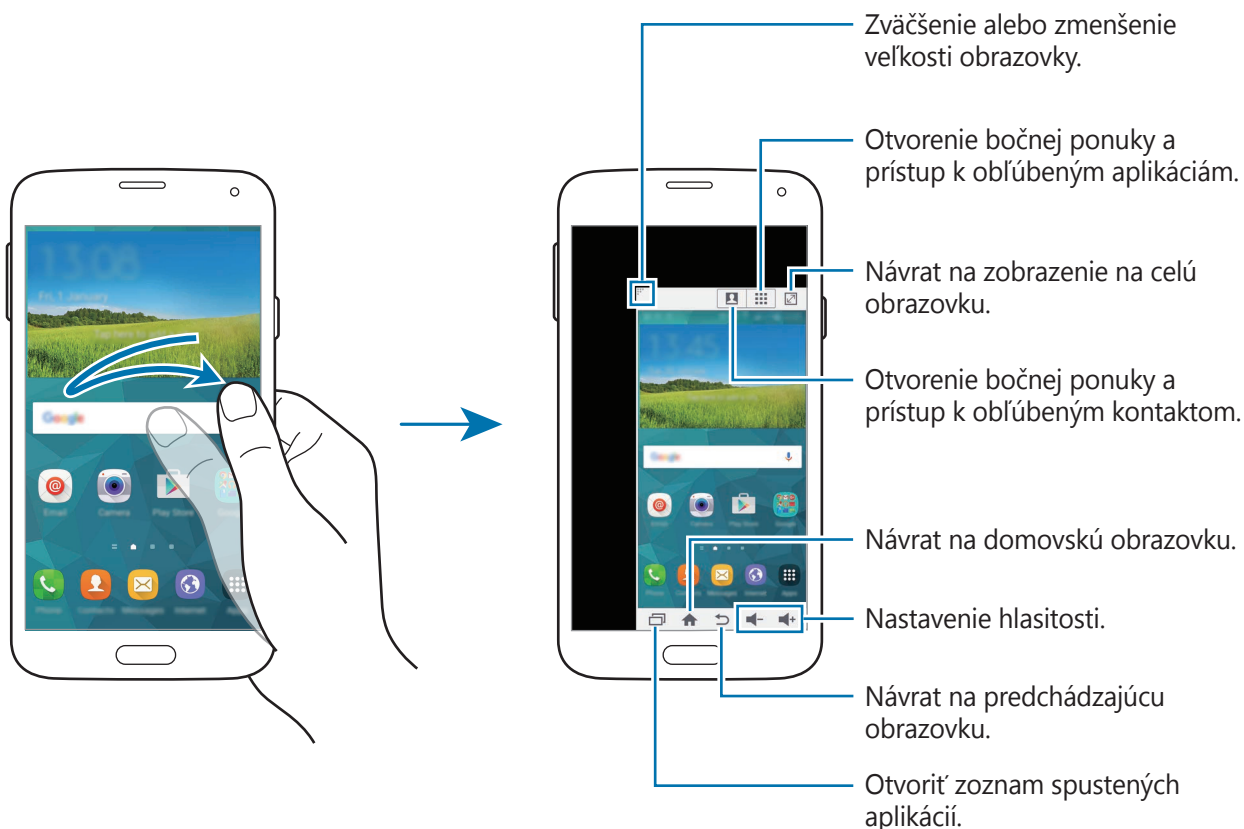

Na obrazovke aplikácií postupne ťuknite na položky **Nastavenia** → **Ovládanie jednou rukou** a potom potiahnite prepínač **Ovládanie jednou rukou** doprava.

Ak chcete prepnúť na režim ovládania jednou rukou, držte zariadenie v jednej ruke. Potom rýchlo potiahnite palec od okraja displeja do stredu displeja a späť.



Správa odkazov na kontakty alebo aplikácie

Odkazy na kontakty alebo aplikácie možno spravovať otvorením bočnej ponuky.

- 1 Ťuknite na položku  alebo  a otvorí sa bočná ponuka.
- 2 V spodnej časti bočnej ponuky ťuknite na položku .
- 3 Podržte ťuknutie na obrázku kontaktu alebo aplikácie a potiahnite ho do bočnej ponuky. Odkaz na obrázok kontaktu alebo aplikácie odstránite ťuknutím na položku .
- 4 Ťuknite na položku .

Zvýšenie citlivosti dotykového displeja

Túto funkciu môžete používať na ovládanie displeja pri nosení rukavíc.

Na obrazovke aplikácií postupne ťuknite na položky **Nastavenia** → **Zobrazenie** a potom označte možnosť **Zvýšiť citlivosť na dotyk**. Prípadne otvorte panel rýchleho nastavenia a ťuknutím na funkciu **Citlivosť na dotyk** ju aktivujete.





- Pre lepšie rozpoznanie použite pri dotýkaní sa displeja kožené rukavice. Ostatné typy materiálov nemusí zariadenie rozpoznať.
- Ak máte na rukách rukavice, najlepšie výsledky dosiahnete, ak budete na displej ťukať silnejšie.
- Keď zariadenie používate cez kryt displeja S View a na rukách máte rukavice, displej nemusí reagovať.

Telefón

Uskutočňovanie hovorov

Ťuknite na položku **Telefón** na obrazovke aplikácií.

Ťuknite na položku **Klávesnica**, zadajte telefónne číslo a potom ťuknutím na položku  uskutočnite hlasový hovor alebo ťuknutím na položku  uskutočnite videohovor. Volat' môžete aj na telefónne čísla uvedené v zoznamoch **Denníky**, **Oblíbené** a **Kontakty**.

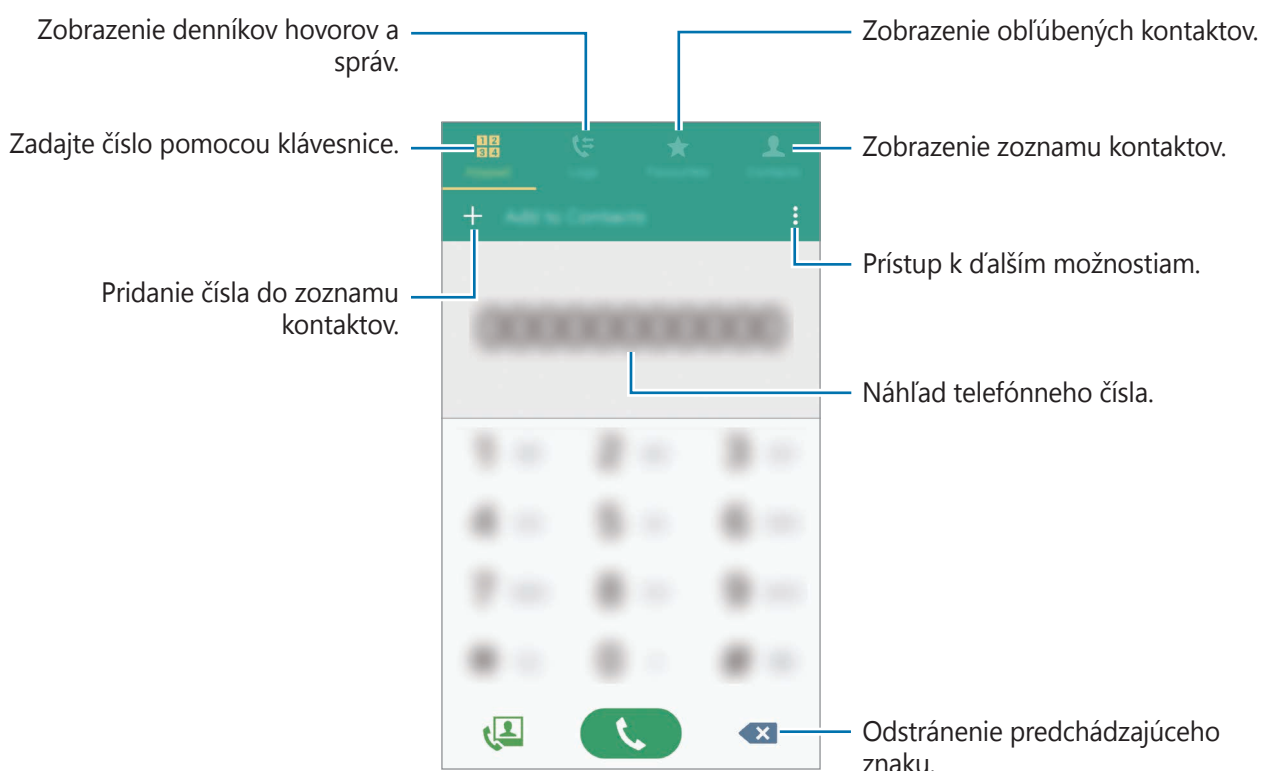

Uskutočňovanie hovorov z denníkov hovorov alebo zoznamov kontaktov

Ťuknite na položku **Denníky** alebo **Kontakty** a presunutím telefónneho čísla doprava uskutočnite hovor.

Ak chcete deaktivovať hovor pomocou funkcie potiahnutia ikony doprava, postupne ťuknite na položky **☰** → **Nastavenia** → **Kontakty** a potom zrušte výber položky **Telef./odosl. správy potiah. prsta**.

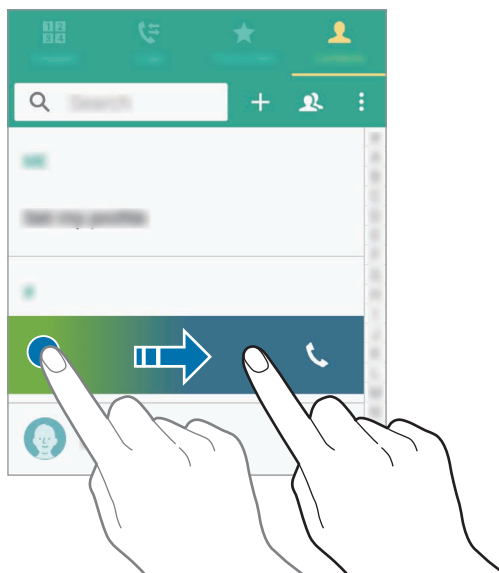

Uskutočňovanie hovorov pomocou zoznamu obľúbených

Kontaktom, s ktorými komunikujete často, môžete jednoducho zavolať tak, že ich pridáte do zoznamu obľúbených kontaktov.

Ak chcete pridať kontakty do zoznamu obľúbených kontaktov, ťuknite na položku **Kontakty**, vyberte kontakt a ťuknite na položku **★**.

Ak chcete zavolať obľúbenému kontaktu, ťuknite na položku **Oblíbené** a vyberte kontakt.

Návrh čísla

Ťuknite na položku **Klávesnica**.

Pri zadávaní čísel na klávesnici sa zobrazujú automatické návrhy. Vyberte jeden z návrhov a uskutočnite hovor.

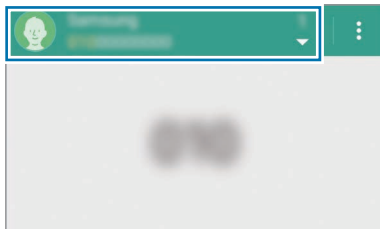

Číslo rýchlej voľby

Ťuknite na položku **Klávesnica**.

Číslo rýchlej voľby použijete tak, že ťuknete na príslušné číslo a podržíte ho.

Ak chcete priradiť kontakt na číslo rýchlej voľby, na klávesnici ťuknite na dostupné číslo rýchlej voľby a podržte na ňom prst, ťuknite na tlačidlo **OK** a potom vyberte kontakt. Alebo ťuknite na **Kontakty** → **⋮** → **Rýchla voľba**, zvolíte číslo a potom vyberte kontakt.

Uskutočnenie medzinárodného hovoru

Ťuknite na položku **Klávesnica**.

Ťuknite na kláves **0** a podržte na ňom prst, kým sa nezobrazí znak **+**. Zadajte kód krajiny, smerové číslo a telefónne číslo a potom ťuknite na položku **☎**.

Ak chcete zablokovať odchádzajúce hovory, postupne ťuknite na položky **⋮** → **Nastavenia** → **Hovor** → **Ďalšie nastavenia** → **Blokovanie hovorov**. Potom vyberte typ hovorov a začiarknite položku **Medzinárodné hovory**.

Prijímanie hovorov

Prijatie hovoru

Počas prichádzajúceho hovoru potiahnite položku  von z veľkého kruhu.

Ak sa počas používania aplikácie zobrazí kontextové okno s oznámením o prichádzajúcom hovore, na kontextovom okne ťuknite na možnosť **ODPOVEDAŤ**.



Ak je aktívna služba čakajúceho hovoru, je možné uskutočniť ďalší hovor. Po prijatí druhého hovoru sa prvý hovor podrží.

Odmietnutie hovoru



Počas prichádzajúceho hovoru potiahnite položku  von z veľkého kruhu.

Ak sa počas používania aplikácie zobrazí kontextové okno s oznámením o prichádzajúcom hovore, na kontextovom okne ťuknite na možnosť **ODMIETNUŤ**.

Ak chcete pri odmietaní prichádzajúceho hovoru odoslať správu, posuňte lištu so správou o odmietnutí smerom nahor.

Ak chcete vytvoriť rôzne správy o odmietnutí, na obrazovke aplikácií postupne ťuknite na položky **Telefón** →  → **Nastavenia** → **Hovor** → **Odmietnutie hovoru** → **Správy pri odmietnutí** → .

Automatické odmietnutie hovorov z nežiaducich čísel

- 1 Ťuknite na položku **Telefón** na obrazovke aplikácií.
- 2 Ťuknite na položku  → **Nastavenia** → **Hovor** → **Odmietnutie hovoru** → **Režim automatického odmietnutia** → **Autom. odmietané čísla**.
- 3 Ťuknite na položku **Zoznam automatického odmietnutia** → , zadajte číslo a potom priradte kategóriu.
- 4 Ťuknite na položku **ULOŽIŤ**.

Zmeškané hovory

Ak zmeškáte hovor, v stavovom riadku sa zobrazí . Ak si chcete pozrieť zoznam zmeškaných hovorov, otvorte panel oznámení. Prípadne na obrazovke aplikácií ťuknite na **Telefón** → **Denníky** a zobrazia sa zmeškané hovory.

Počas hovoru

Počas hlasového hovoru

K dispozícii sú nasledujúce možnosti:

-  : Zvýšenie úrovne hlasitosti.
- **Pr. hovor:** Vytočenie druhého hovoru.
- **Kláv.:** Otvorenie klávesnice.
- **Ukončiť:** Ukončenie aktuálneho hovoru.
- **Reproduktor:** Aktivácia alebo deaktivácia reproduktora. Pri používaní reproduktora rozprávajte do mikrofónu v hornej časti zariadenia a zariadenie držte ďalej od uší.
- **Stlmiť:** Vypnutie mikrofónu, aby vás druhá strana nepočula.
- **Bluetooth:** Prepnutie na náhlavnú súpravu Bluetooth, ak je pripojená k zariadeniu.

Počas videohovoru



Video telefonát v režime dvojitého fotoaparátu sa poskytuje až na 3 minúty. Po 3 minútach zariadenie vypne zadný fotoaparát, aby sa dosiahol optimálny výkon.

Ťuknutím na obrazovku sa umožňuje použitie nasledujúcich možností:

- **Prepnúť:** Prepnutie medzi predným a zadným fotoaparátom/kamerou.
- **Stlmiť:** Vypnutie mikrofónu, aby vás druhá strana nepočula.
- **Ukončiť:** Ukončenie aktuálneho hovoru.

Kontakty

Pridávanie kontaktov

Premiestňovanie kontaktov z iných zariadení

Kontakty z iných zariadení môžete premiestniť do svojho zariadenia. Podrobnosti nájdete v časti [Premiestňovanie kontaktov z iných zariadení do vášho zariadenia](#).

Manuálne vytváranie kontaktov

- 1 Na obrazovke aplikácií postupne ťuknite na položky **Kontakty** → **Kontakty**.
- 2 Ťuknite na položku **+** a zadajte informácie kontaktu.
- 3 Ťuknite na položku **ULOŽIŤ**.

Ak chcete pomocou klávesnice pridať telefónne číslo do zoznamu kontaktov, ťuknite na položku **Klávesnica** zadajte číslo a ťuknite na položku **Pridať do kontaktov**.

Správa kontaktov

Úprava kontaktu

- 1 Na obrazovke aplikácií postupne ťuknite na položky **Kontakty** → **Kontakty**.
- 2 Vyberte kontakt, ktorý chcete upraviť, a potom ťuknite na položku .
- 3 Upravte kontaktné informácie alebo ak chcete pridať ďalšie kontaktné informácie, ťuknite na položku **PRIDAŤ ĎALŠIE POLE**.
- 4 Ťuknite na položku **ULOŽIŤ**.

Odstránenie kontaktu

Vyberte kontakt, ktorý chcete odstrániť, a potom ťuknite na položku  → **Odstrániť**.

Zdieľanie kontaktu

Vyberte kontakt, ktorý chcete zdieľať, ťuknite na položku  → **Zdieľať vizitku** a vyberte spôsob zdieľania.





Vyhľadávanie kontaktov

Na obrazovke aplikácií postupne ťuknite na položky **Kontakty** → **Kontakty**.

Použite jeden z nasledujúcich spôsobov vyhľadávania:

- Prechádzajte nahor alebo nadol zoznamom kontaktov.
- Ak chcete rýchlo posúvať zoznam kontaktov, potiahnite prstom pozdĺž registra na pravej strane zoznamu kontaktov.
- Ťuknite na vyhľadávacie pole v hornej časti zoznamu kontaktov a zadajte kritériá vyhľadávania.

Po vybratí kontaktu vykonajte jeden z nasledujúcich krokov:

-  : Pridanie medzi obľúbené kontakty.
-  /  : Uskutočnenie hlasového hovoru alebo videohovoru.
-  : Vytvorenie správy.
-  : Vytvorenie e-mailu.

Správy a e-mail

Správy

Odosielanie správ

Odosielanie textových správ (SMS) alebo multimedialných správ (MMS).



Ak sa nachádzate v zahraničí, poskytovateľ služieb vám môže účtovať ďalšie poplatky za odosielanie alebo prijímanie správ.

- 1 Ťuknite na položku **Správy** na obrazovke aplikácií.
- 2 Ťuknite na položku .
- 3 Pridajte príjemcov a zadajte správu.

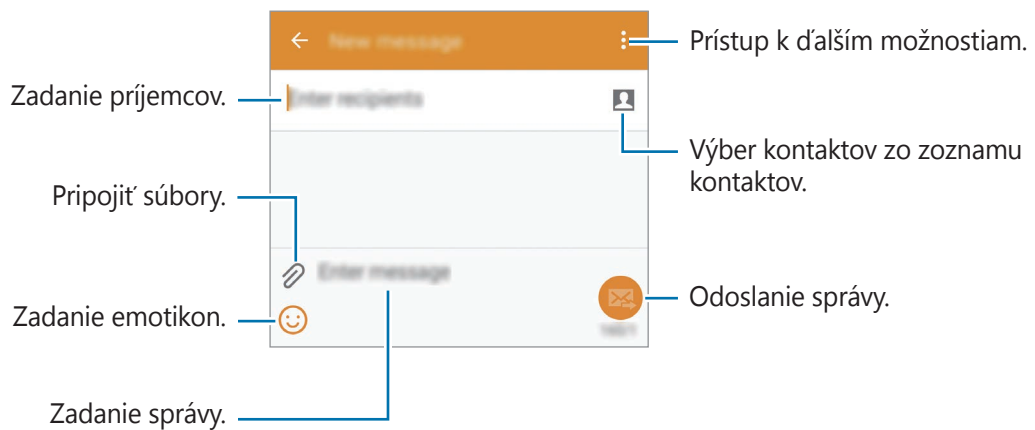

- 4 Ak chcete odoslať správu, ťuknite na položku  alebo.

Odosielenie naplánovaných správ

Počas vytvárania správy postupne ťuknite na položky **:** → **Naplánovať správu**. Nastavte čas a dátum a ťuknite na položku **NASTAVIŤ**.



- Ak je zariadenie počas naplánovaného času vypnuté, nie je pripojené k sieti alebo je sieť nestabilná, správa sa neodošle.
- Táto funkcia používa dátum a čas nastavený v zariadení. Dátum a čas môže byť nesprávny, ak prechádzate medzi časovými pásmami a sieť tieto informácie neaktualizuje.

Pridanie kontaktov do zoznamu priorít

Nastavenie kontaktov, s ktorými často komunikuje, ako prioritných kontaktov. Odosielajte kontaktom správy výberom ikony kontaktu z časti nad zoznamom správ.

Postupne ťuknite na položku **Ťuknutím môžete pridať prioritných odosielateľov**. → **DORUČENÉ** alebo **TEL.ZOZ**, vyberte kontakty, ktoré sa majú pridať, a potom ťuknite na položku **HOTOVO**. Ak chcete pridať ďalšie kontakty, ťuknite na položku **+**.

Kontakty z prioritného zoznamu odstránite tak, že na kontakt ťuknete a podržíte na ňom prst a potom ťuknete na položku **-** → **HOTOVO**.

Zobrazenie prijatých správ

Prijaté správy sú zoskupené do vlákien správ podľa kontaktu. Vybratím kontaktu zobrazíte správy od danej osoby.



Ak sa nachádzate v zahraničí, poskytovateľ služieb vám môže účtovať ďalšie poplatky za odosielanie alebo prijímanie správ.

E-mail

Nastavenie e-mailových kont

Ťuknite na položku **E-mail** na obrazovke aplikácií.

Keď prvýkrát otvoríte položku **E-mail**, nastavte e-mailové konto.

Zadajte e-mailovú adresu a heslo. Ak pridávate súkromné e-mailové konto, ako je napríklad konto služby Google Mail, ťuknite na položku **ĎALŠIE**, alebo ak pridávate firemné e-mailové konto, ťuknite na položku **MANUÁLNE NASTAVENIE**. Nastavenie dokončíte podľa zobrazených pokynov.

Ak chcete nastaviť ďalšie e-mailové konto, postupne ťuknite na položky  → **SPRÁVA KONT** → .

Odosielanie e-mailov

Ťuknite na položku **E-mail** na obrazovke aplikácií.

V dolnej časti obrazovky ťuknite na položku . Zadajte príjemcov, predmet a správu a potom ťuknite na položku .

Ak chcete pridať príjemcu zo zoznamu kontaktov, ťuknite na položku .

Ťuknutím na položku  priložte obrázky, videá a ďalšie položky.

Ak chcete do správy pridať obrázky, udalosti a ďalšie informácie, postupne ťuknite na položky  → .

Odosielanie naplánovaných e-mailov

Počas vytvárania e-mailu postupne ťuknite na položky **:** → **Naplánovať e-mail**. Začiarknite položku **Naplánovať e-mail**, nastavte dátum a čas a potom ťuknite na položku **HOTOVO**.



- Ak je zariadenie počas naplánovaného času vypnuté, nie je pripojené k sieti alebo je sieť nestabilná, správa sa neodošle.
- Táto funkcia používa dátum a čas nastavený v zariadení. Dátum a čas môže byť nesprávny, ak prechádzate medzi časovými pásmami a sieť tieto informácie neaktualizuje.

Čítanie e-mail

Ťuknite na položku **E-mail** na obrazovke aplikácií.

Ťuknite na položku **☰**, vyberte e-mailové konto, ktoré chcete použiť, a načítajú sa nové e-maily. Ak chcete manuálne načítať nové e-maily, ťuknite na položku **↻**.

Ťuknutím zobrazte e-mail, ktorý si chcete prečítať.

Gmail

Táto aplikácia poskytuje rýchly a priamy prístup k službe Google Mail.

Ťuknite na položku **Gmail** na obrazovke aplikácií.



- V závislosti od oblasti alebo poskytovateľa služieb nemusí byť táto aplikácia dostupná.
- V závislosti od oblasti alebo poskytovateľa služieb sa môže názov tejto aplikácie líšiť.

Fotoaparát

Fotografovanie a nahrávanie videa

O fotografovaní a nahrávaní videa

Táto aplikácia umožňuje zaznamenávať fotografie a videá.

Fotografie a videá nasnímané pomocou fotoaparátu zariadenia možno zobrazit' pomocou aplikácie **Galéria**. Podrobnosti nájdete v časti [Zobrazovanie obsahu na zariadení](#).

Etiketa pri používaní fotoaparátu

- Nefotografujte ani nenahrávajte iných ľudí bez ich povolenia.
- Nefotografujte ani nenahrávajte videá na miestach, na ktorých je to zakázané.
- Nefotografujte ani nenahrávajte videá na miestach, na ktorých môžete zasahovať do súkromia iných ľudí.





- Keď sa fotoaparát nepoužíva, automaticky sa vypne.
- Uistite sa, že objektív je čistý. V opačnom prípade nemusí zariadenie v niektorých režimoch, ktoré si vyžadujú vysoké rozlíšenie, fungovať správne.
- Predný objektív fotoaparátu je vhodný na snímanie širokouhlých fotografií. Pri snímaní širokouhlých fotografií sa môže vyskytnúť menšie skreslenie a nepredstavuje to problém so zariadením.

1 Ťuknite na položku **Fotoaparát** na obrazovke aplikácií.

2 Na obrazovke ukážky ťuknite na miesto na obraze, na ktoré má fotoaparát zaostrit'.

3 Ťuknutím na položku  vytvoríte fotografiu a ťuknutím na položku  nahráte video.

- Ak chcete počas fotografovania zmeniť zaostrenie, ťuknite na miesto, na ktoré sa má zaostriť. Ak chcete zaostriť na stred obrazovky, ťuknite na položku .
- Ak chcete počas nahrávania videa nasnímať fotografiu, ťuknite na položku .

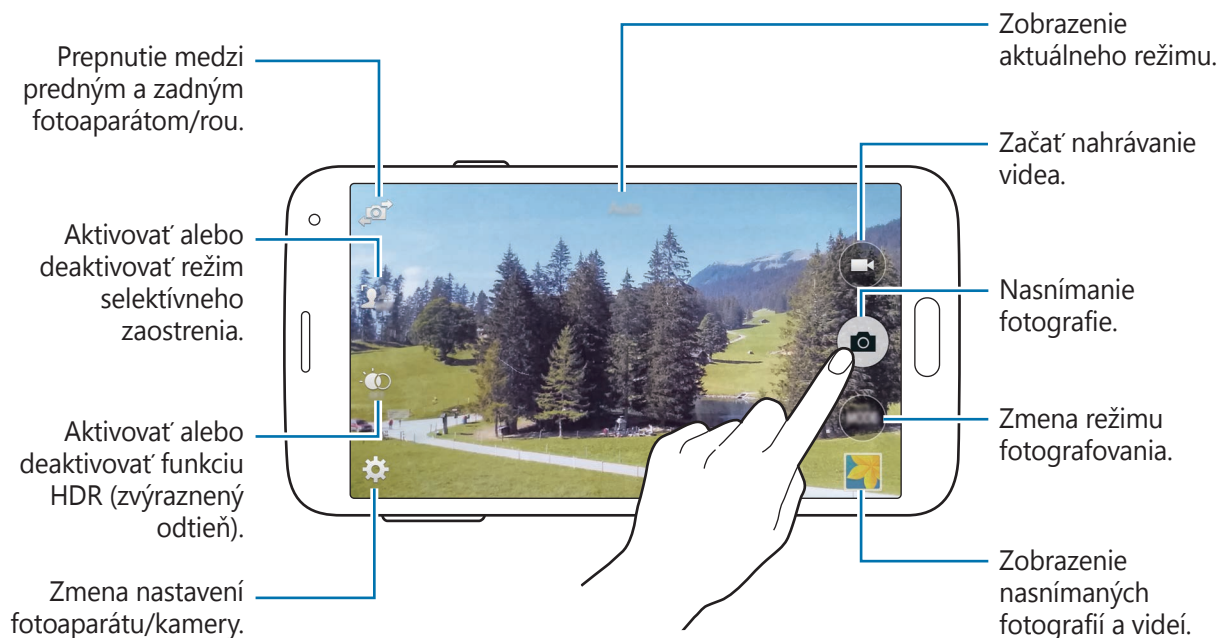

Zobrazenie fotografií alebo videí

Fotografie alebo videá si môžete prezrieť ihneď po ich vytvorení, otvorením miniatúry ukážky na obrazovke fotoaparátu.

Ťuknite na miniatúru ukážky v pravej spodnej časti obrazovky.

Používanie efektu HDR (zvýraznený odtieň)

Snímajte fotografie s výraznými farbami a detailmi aj na jasných a tmavých miestach.

Na obrazovke aplikácií postupne ťuknite na položky **Fotoaparát** →  a potom nasnímajte fotografiu.



Bez režimu HDR



S režimom HDR

Použitie režimu selektívne zaostrenie

Pomocou efektu rozostrenia môžete rozostriť pozadie a zvýrazniť objekt.



Bez režimu HDR





S režimom HDR

Pred použitím tohto režimu

- Objekty sa odporúča umiestniť 10 – 50 cm od zariadenia. Objekty, na ktoré chcete zaostriť, umiestnite k zariadeniu bližšie.
- Počas fotografovania dbajte na to, aby bola vzdialenosť medzi objektom a pozadím dostatočná. Vzdialenosť by mala byť viac ako dvojnásobok vzdialenosti medzi zariadením a objektom.
- Kvalita fotografií zaznamenaných týmto zariadením môže byť ovplyvnená v nasledujúcich situáciách:
 - Fotografovanie pohybujúcich sa objektov.
 - Fotografie zaznamenané, keď bolo toto zariadenie v pohybe.
 - Interiérové fotografie za znížených svetelných podmienok (za šera), alebo v prípade, že za objektom je silné svetlo (tzv. protisvetlo).
 - Fotografie s pozadím, ktoré splýva s objektom, ako sú tieňe alebo jednofarebné steny.

1 Ťuknite na položku **Fotoaparát** na obrazovke aplikácií.

2 Na ľavej strane displeja ťuknite na položku 

Ak sa položka  nezobrazí, ťuknite na  → **Selektívne zaostrenie**, čím ho aktivujete.

3 Na obrazovke ukážky ťuknite na miesto na obraze, na ktoré má fotoaparát zaostriť.

4 Ťuknutím na položku  vytvoríte fotografiu.

5 Ťuknite na miniatúru ukážky v pravej spodnej časti obrazovky, čím získate možnosť obrázkov upraviť.



6 Ťuknite na položku  a vyberte jednu z nasledujúcich možností:

- **Zaostr. do blízka:** Uistite sa, že objekt vyniká a pozadie okolo objektu rozostrite.
- **Zaostr. do diaľky:** Objekt sa rozostří a pozadie okolo objektu zvýrazní.
- **Panor. zaostr.:** Objekt aj so svojím pozadím sa zvýraznia rovnako.

7 Ťuknite na položku .

Spustenie fotoaparátu z uzamknutej obrazovky

Ak chcete rýchlo zaznamenať fotografie jedinečných okamihov spustíte aplikáciu **Fotoaparát** na uzamknutej obrazovke.

- 1 Na uzamknutej obrazovke potiahnite položku  mimo veľkého kruhu.
- 2 Na obrazovke ukážky ťuknite na miesto na obraze, na ktoré má fotoaparát zaostriť.
- 3 Ťuknutím na položku  vytvoríte fotografiu a ťuknutím na položku  nahráte video.



Používanie režimu snímania

K dispozícii je viacero fotografických režimov.

Na obrazovke aplikácií postupne ťuknite na položky **Fotoaparát** → **Režim**.

- **Automatický:** Táto funkcia umožňuje fotoaparátu vyhodnotiť okolie a určiť najlepší režim pre fotografiu.
- **Krásna tvár:** Vytvorenie fotografie so zosvetlenými tvármi na dosiahnutie jemnejších záberov.
- **Panoráma:** Vytvorenie fotografie spojením viacerých fotografií. Toto zariadenie fotografiu identifikuje prostredníctvom položky  v aplikácii **Galéria**.

Najlepšie zábery zaznamenáte, ak sa budete riadiť nasledovnými radami:

- Zariadením pohybujte pomaly jedným smerom.
- Hľadáčik fotoaparátu udržiavajte v pomocnom rámčeku.
- Objekt pred nerozoznatelným pozadím, ako je napríklad prázdna obloha alebo holé steny, nefotografujte.
- **Prehliadka:** Fotografovanie priestoru pohybom zariadenia a snímaním z rôznych uhlov, čím vznikne stereoskopický obraz. Toto zariadenie fotografiu identifikuje prostredníctvom položky  v aplikácii **Galéria**.
- **Viac efektov:** Záznam série fotografií a ich úprava pomocou rôznych efektov. Toto zariadenie fotografie identifikuje prostredníctvom položky  v aplikácii **Galéria**.

- **Duálny fot.:** Snímanie fotografií alebo videí na šírku pomocou zadného alebo predného fotoaparátu. Obrázok zachytený pomocou predného fotoaparátu sa zobrazí vo vloženom okne v obrázku vytvorenom pomocou zadného fotoaparátu alebo naopak.
- **Sprav. režimy:** Vyberte režimy fotografovania, ktoré chcete zobrazit' na obrazovke Výber režimu.
- **Stiahnuť:** Prevzatie ďalších režimov snímania zo služby **Galaxy Apps**.



Používanie režimu Snímanie a úpravy





Informácie o režime Snímanie a úpravy

Tento režim umožňuje vytvorenie série fotografií a ich úpravu použitím rôznych efektov pomocou režimov snímania.



Počas fotografovania v tomto režime nie je funkcia transfokácie dostupná.

- 1 Ťuknite na položku **Fotoaparát** na obrazovke aplikácií.
- 2 Ťuknite na položku **Režim** → **Viac efektov**.
- 3 Ťuknite na položku .
Zariadenie vytvorí sériu fotografií a zobrazí dostupné režimy snímania.
- 4 Vyberte režim snímania a aplikujte na fotografiu efekt.
 - **Najlepšia fotografia:** Zaznamenajte sériu fotografií a najlepšiu z nich si uložte. Ak chcete zobrazit' ďalšie fotografie v sérii, posúvajte doľava alebo doprava. Zariadenie odporučí najlepšiu fotografiu a určí ju pomocou .

- **Najlepšia tvár:** Pomocou tohto režimu môžete vytvárať viacero skupinových záberov naraz, kombinovať ich a vytvoriť najlepší možný obrázok. Ťuknite na žltý rámček na jednotlivých tvárach a vyberte najlepšiu pózu jednotlivých osôb z póz, ktoré sa zobrazujú v spodnej časti obrazovky. Potom zlúčte obrázky do jednej fotografie. Zariadenie odporučí najlepšiu fotografiu a určí ju pomocou .
- **Dynamický záber:** Nasnímanie série fotografií a ich skombinovanie za účelom vytvorenia záberu so stopami po pohybe.
- **Guma:** Vymazanie pohybujúcich sa objektov v pozadí. Ťuknutím na položku  vymažete pohybujúce sa objekty. Ťuknutím na položku  obnovíte pôvodnú fotografiu.
- **Panoramatická snímka:** Používanie efektu na pozadie subjektu, ktorý spôsobuje, že sa predmet zobrazí, akoby sa rýchlo pohyboval. Objekt vyberte ťuknutím na položku **Objekty**. Ťuknutím na položku **Pohyb. neostr.** zmeníte uhol rozmazania, ktorý chcete použiť na pozadie. Ťuknite na položku  a nakreslite prstom kruh okolo veľkého kruhu, čím upravíte uhol rozostrenia. Ak chcete upraviť úroveň rozostrenia pozadia, potiahnite obrazovku doľava alebo doprava.

5 Ťuknite na položku .

Dramatický záber

1 Ťuknite na položku **Fotoaparát** na obrazovke aplikácií.

2 Ťuknite na položku **Režim** → **Viac efektov**.



3 Ťuknite na položku .

Zariadenie nasníma sériu fotografií a zobrazí dostupné efekty.

4 Po skončení fotografovania ťuknite na položku **Dynamický záber**.

5 V spodnej časti obrazovky vyberte viacero fotografií so stopami po pohybe, ktoré chcete použiť.

Ak chcete upraviť stopy po pohybe na vybratých fotografiách, ťuknite na položku  a vyberte fotografiu.

Ťuknutím na položku  zobrazte stopy po pohybe objektu alebo ťuknutím na položku  vymažte stopy po pohybe. Upravte fotografiu podľa potreby a ťuknite na položku **HOTOVO**.

6 Ťuknutím na položku  ju uložíte.





Najlepšie zábery zaznamenáte, ak sa budete riadiť nasledovnými radami: Zariadenie nemusí fotografie nasnímať správne v zlých podmienkach snímania.

- Pevne držte zariadenie a pri snímaní záberov sa nehýbte.
- Pohybujúci sa objekt fotografujte v jednom smere.
- Fotografujte s pozadím bez pohybujúcich sa objektov.
- Nesnímajte zábery objektov na pozadí s rovnakými farbami.

Používanie režimu duálneho fotoaparátu

Pri snímaní krajiny na šírku pomocou zadného fotoaparátu sa fotografia alebo video snímané predným fotoaparátom objaví vo vloženom okne alebo naopak. Použite túto funkciu na vytvorenie peknej fotografie krajiny a súčasne na vytvorenie autoportrétu.

Na obrazovke aplikácií postupne ťuknite na položky **Fotoaparát** → **Režim** → **Duálny fot.** prepnete na režim duálneho fotoaparátu. Ťuknutím na položku  vytvoríte fotografiu a ťuknutím na položku  nahráte video.

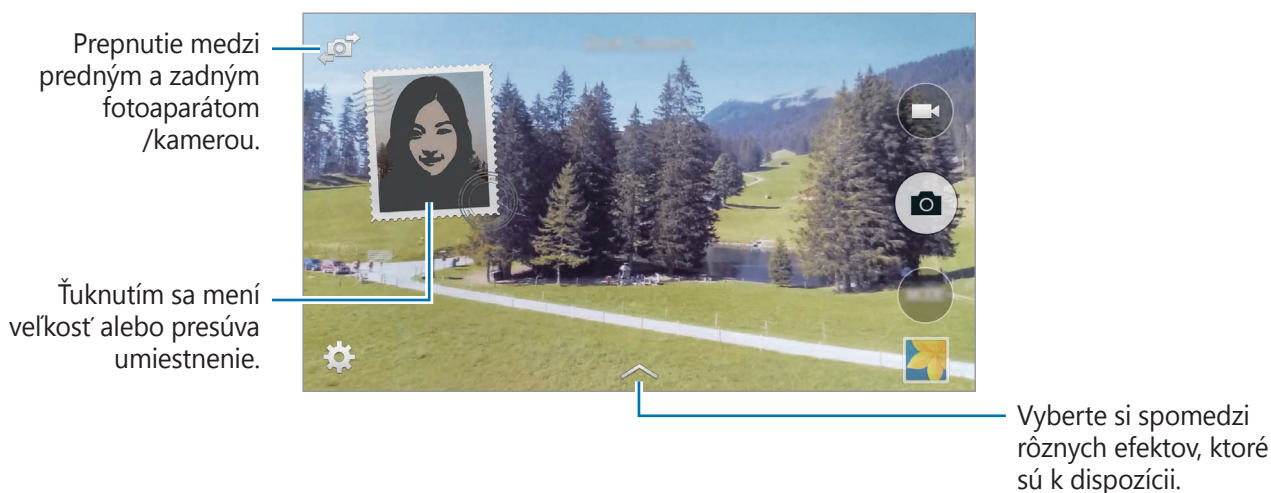

- V režime duálneho fotoaparátu môžete videá zaznamenávať až 5 minút v plnom vysokom rozlíšení Full HD a až 10 minút vo vysokom rozlíšení HD alebo VGA.
- Počas snímania videí v tomto režime zaznamenáva zvuk vnútorný mikrofón.

Používanie režimu Virtuálna prehliadka

Informácie o režime virtuálna prehliadka

Tento režim snímania slúži na fotografovanie v priestore pohybovaním vpred alebo otáčaním doľava alebo doprava. Fotografie priestoru sú vytvorené z rôznych uhlov. Fotografie môžete zobrazit' v prezentácii a simulovať tak pohyb v priestore.

- 1 Ťuknite na položku **Fotoaparát** na obrazovke aplikácií.
- 2 Ťuknite na položku **Režim** → **Prehliadka**.
- 3 Pohnite zariadením tak, aby bol bod vo vnútri veľkého kruhu v strede obrazovky ukázkou. Zariadenie rozpozná, keď prestanete a začne fotiť z tejto polohy v priestore.

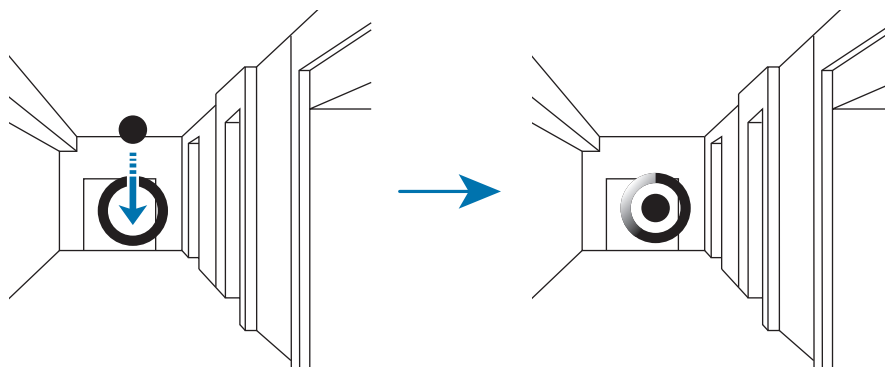

- 4 Počas fotografovania sa pomaly posúvajte dopredu alebo sa otáčajte doľava alebo doprava. Zariadenie vytvorí fotografiu automaticky, keď je bod vo vnútri veľkého kruhu.

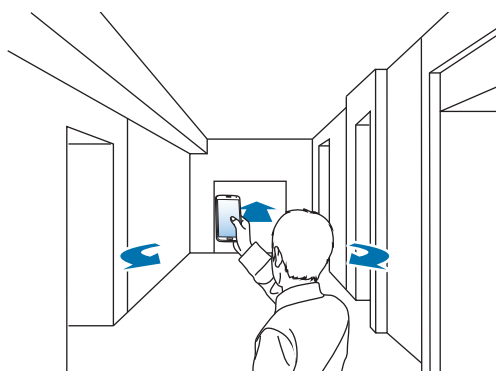

5 Posúvajte sa so zariadením pomaly v smere šípky. Zariadenie začne automaticky fotografovať, keď je bod v strede veľkého kruhu. Opakovaním tejto akcie vytvoríte ďalšie fotografie.

Ak chcete vidieť ukážku fotografie, ťuknite na položku › v ľavej spodnej časti obrazovky. Smer, ktorým sa obrázky odfotovali, sa zobrazí na každej miniatúre ukážky.

Ak chcete odstrániť poslednú nasnímanú fotografiu, ťuknite na položku **Vrátiť späť**.

6 Ak chcete skončiť, ťuknite na položku ■.

Zobrazovanie fotografií

Prezrite si sériu fotografií vytvorenú z rôznych miest a smerov.

1 Na obrazovke aplikácií ťuknite na položku **Galéria**.

2 Vyberte obrázok s ikonou  na miniatúre obrázka.

3 Ťuknite na položku .

Zariadenie zobrazí fotografie v prezentácii.

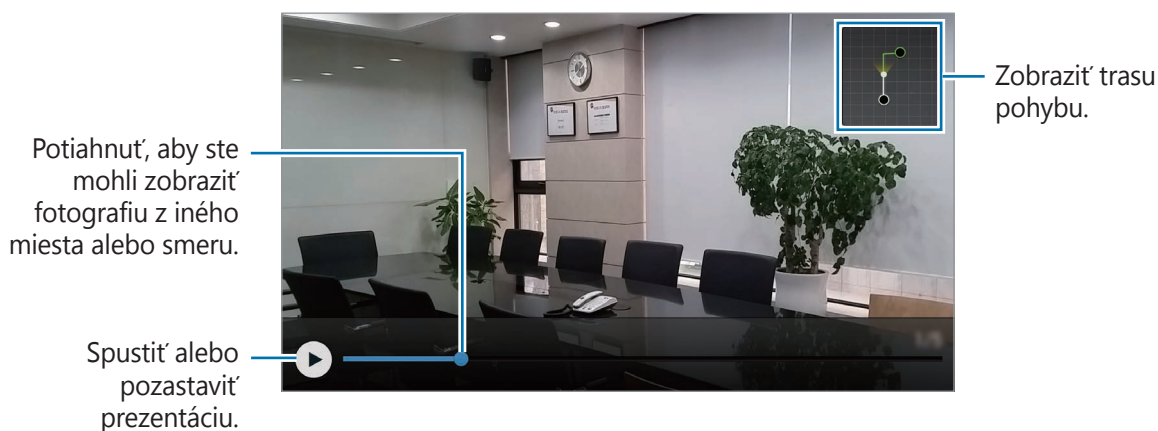

Použitie efektov filtra

Použitím efektov filtrov môžete vytvárať jedinečné fotografie alebo videá.

- 1 Ťuknite na položku **Fotoaparát** na obrazovke aplikácií.
- 2 Postupne ťuknite na položky **⚙️** → **Efekty** a potom vyberte efekt, ktorý chcete použiť.
Ak chcete prevziať ďalšie efekty, ťuknite na položku **Stiahnuť**.
Poradie efektov zmeníte alebo efekty zo zoznamu skryjete tak, že ťuknete na položku **Sprav. efekty**.

Používanie funkcie transfokácie

Priblížte alebo vzdialte obrazovku pri vytváraní fotografií alebo videí.

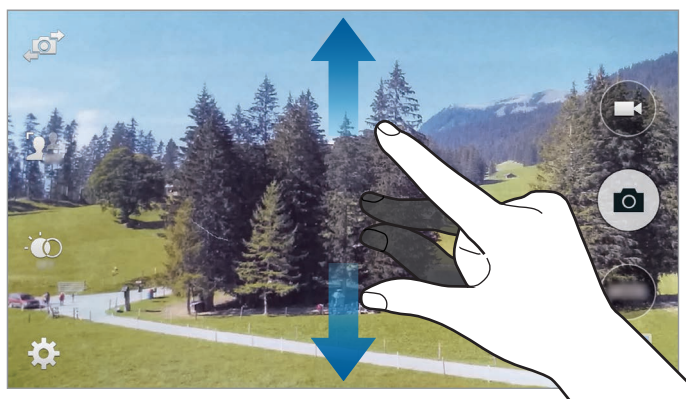

Ak chcete scénu priblížiť, roztiahnite na obrazovke dva prsty. Ak chcete scénu vzdialiť, prsty stiahnite k sebe.



Efekt priblíženia a vzdialenia je dostupný počas nahrávania videa.

Používanie režimu diaľkového hľadáča

Zariadenie môžete použiť ako hľadáčik pre iné zariadenie. Iné zariadenie môžete ovládať na diaľku a snímať fotografie alebo videa z diaľky. Vaše zariadenie zobrazí rovnaký obrázok, ktorý je zobrazený na pripojenom zariadení.

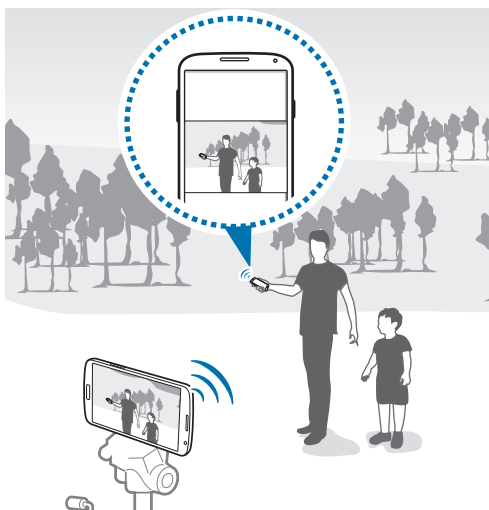

- 1 Ťuknite na položku **Fotoaparát** na obrazovke aplikácií.
 - 2 Ťuknite na **⚙️** → **Diaľkový hľadáčik**.
 - 3 Ťuknutím na položku **JEDNODUCHÉ PRIPOJENIE CEZ NFC** alebo **NASTAV. PRE WI-FI DIRECT** sa pripojíte k ďalšiemu zariadeniu.
 - **JEDNODUCHÉ PRIPOJENIE CEZ NFC:** Aktivácia funkcie NFC na oboch zariadeniach.
 - **NASTAV. PRE WI-FI DIRECT:** Aktivácia funkcie Wi-Fi Direct na oboch zariadeniach.
 - 4 Na obrazovke ukážky ťuknite na miesto, na ktoré má zariadenie zaostriť.
 - 5 Ťuknutím na položku **📷** vytvoríte fotografiu zobrazenú na hľadáčiku pripojeného zariadenia.
-  Uistite sa, že zariadenie, ku ktorému sa chcete pripojiť, podporuje režim diaľkového hľadáča.

Zmena nastavení fotoaparátu

Reorganizácia skratiek fotoaparátu

- 1 Na obrazovke aplikácií postupne ťuknite na položky **Fotoaparát** → **⚙**.
- 2 Ťuknite na ikonu, podržte ju a potiahnite ju do priestoru na ľavej strane obrazovky.
Pre urýchlenie a zjednodušenie prístupu na obrazovke ukážky si môžete zreorganizovať skratky fotoaparátu.

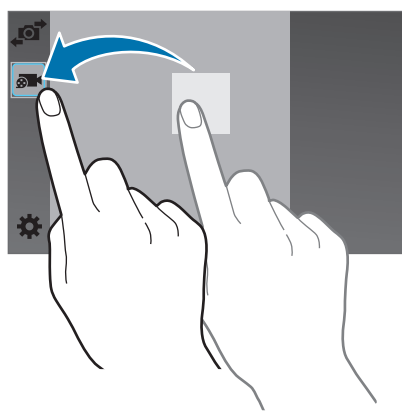

Konfigurácia nastavení

Na obrazovke aplikácií postupne ťuknite na položky **Fotoaparát** → **⚙**. Niektoré z nasledujúcich možností nie sú dostupné v režime fotografovania aj nahrávania videa. Dostupné možnosti sa môžu líšiť v závislosti od používaného modelu.

Galéria

Zobrazovanie obsahu na zariadení

1 Ťuknite na položku **Galéria** na obrazovke aplikácií.

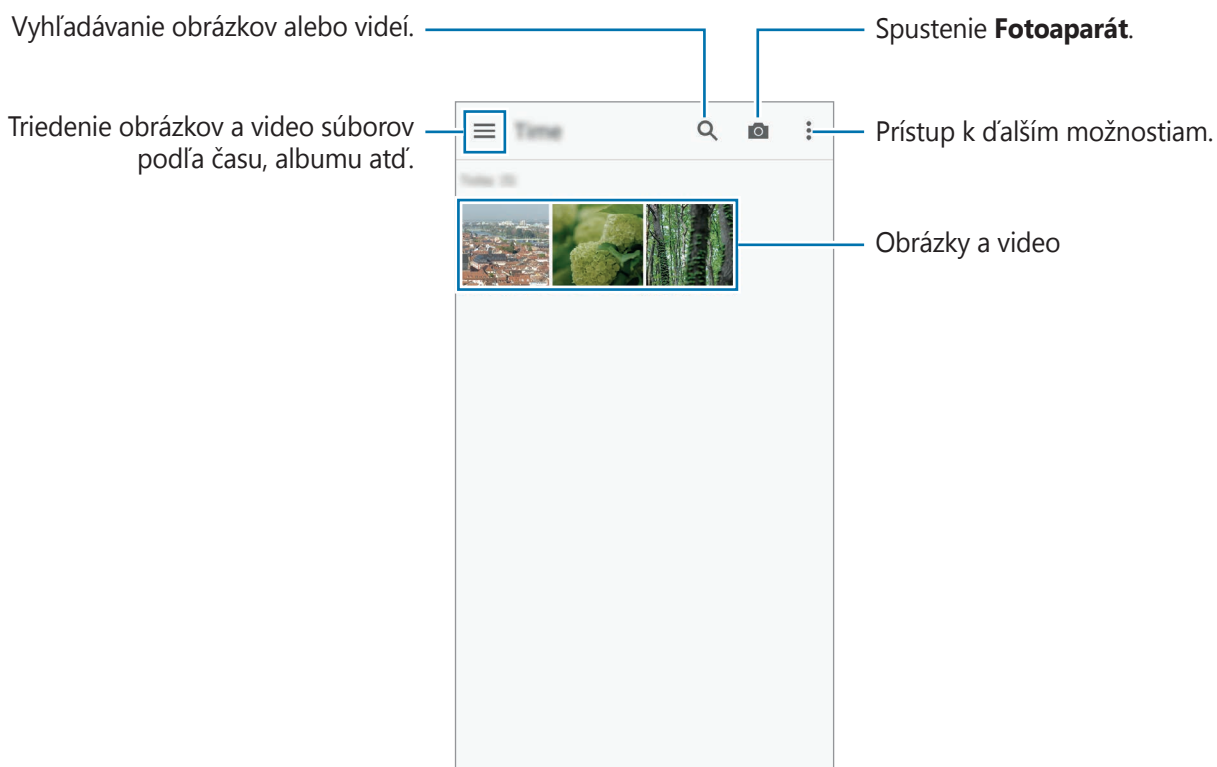

2 Vyberte obrázok.

- Výber viacerých obrázkov:

Keď ťuknete na obrázok, na obrázku sa objaví ✓. Ak chcete vybrať viac obrázkov, ťuknite na ne.

- Výber všetkých obrázkov:

Keď ťuknete na obrázok, na obrázku sa objaví ✓. Potom ťuknite na položku **Vybraté: 1**.

3 Zvoľte možnosť.

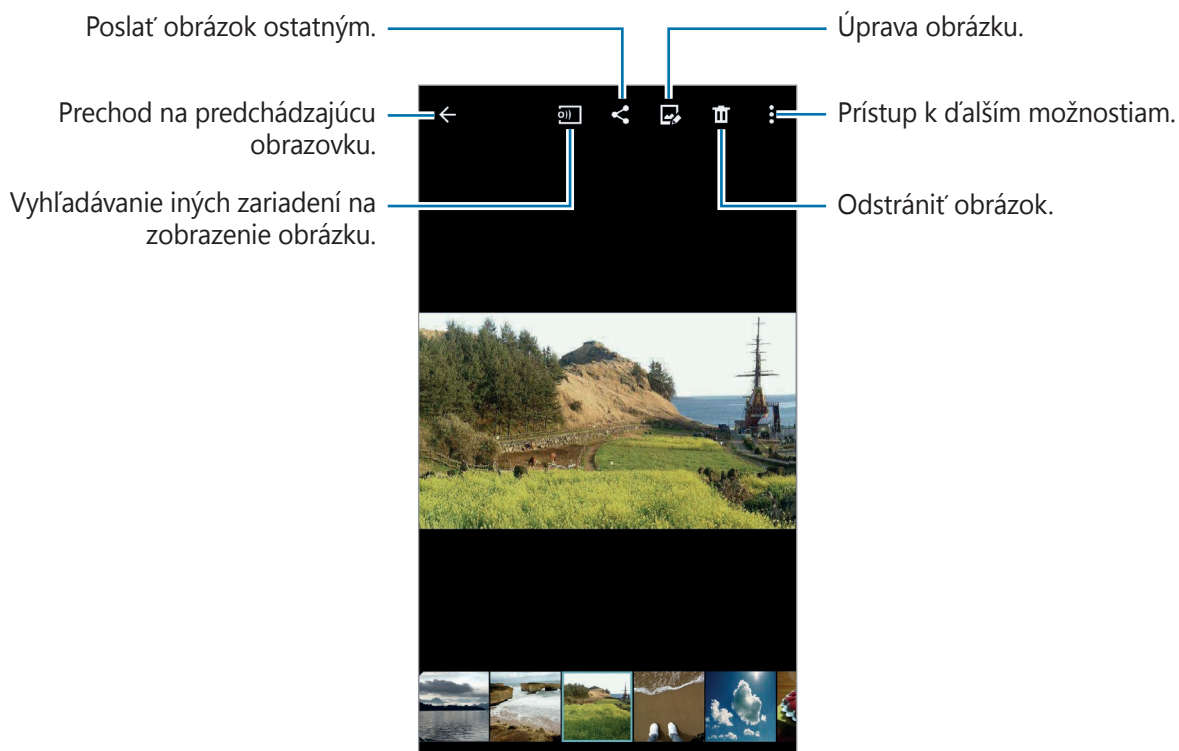

Prezeranie obsahu uloženého v iných zariadeniach

Obsah uložený v iných zariadeniach si môžete prezerat' vtedy, keď sú príslušné zariadenia zaregistrované pomocou funkcie Samsung Link. Ak si chcete prezerat' zoznam iných zariadení, ktorých obsah je k dispozícii na prezerania, prihláste sa na svoje konto Samsung. Uistite sa, že registrované zariadenie je pripojené k sieti Wi-Fi alebo k mobilnej sieti. Viac informácií nájdete na link.samsung.com.



Keď si prezeráte obsah uložený na iných zariadeniach cez mobilnú sieť, môžu sa vám účtovať ďalšie poplatky. Aby ste sa vyhli ďalším poplatkom, používajte funkciu Wi-Fi.

Ťuknite na položku v časti **Registrované zariadenia** vyberte zariadenie a potom vyberte obsah.

Úprava obsahu na zariadení

Používanie štúdiového režimu

Kým si pozeráte obrázky alebo video, na úpravu obsahu môžete použiť funkcie úprav v štúdiovom režime.

Na obrazovke aplikácií postupne ťuknite na položky **Galéria** → **☰** → **Štúdio**.

- **Fotografické štúdio:** Úprava obrázkov použitím rôznych efektov.
- **Kolážové štúdio:** Vytváranie koláží spájaním viacerých obrázkov dohromady.
- **Viac efektov:** Aplikácia rôznych efektov na obrázky, ktoré ste nasnímali.
- **Štúdio videoklipov:** Úprava alebo tvorba videí z viacerých obrázkov.
- **Orezávač videí:** Strih video segmentov.

Úprava obrázkov

- 1 Ťuknite na položku **Galéria** na obrazovke aplikácií.
- 2 Postupne ťuknite na položky **☰** → **Štúdio** → **Fotografické štúdio** a potom vyberte obrázok.
- 3 Úprava obrázkov pomocou rôznych efektov.



4 Postupne ťuknite na položky **HOTOVO** → .

5 Zvoľte možnosť uloženia a ťuknite na tlačidlo **ULOŽIŤ**.

Upravená fotografia sa uloží do priečinka **Studio**. Priečinok otvoríte ťuknutím na **Galéria** →  → **Album** → **Studio**.

Úprava video súborov

1 Ťuknite na položku **Galéria** na obrazovke aplikácií.

2 Postupne ťuknite na položky  → **Štúdio** → **Štúdio videoklipov**.

3 Vyberte videá, ktoré chcete upraviť, a ťuknite na položku **HOTOVO**.
Na vytvorenie videa môžete vybrať aj obrázky.

4 Úprava videa pomocou rôznych efektov.

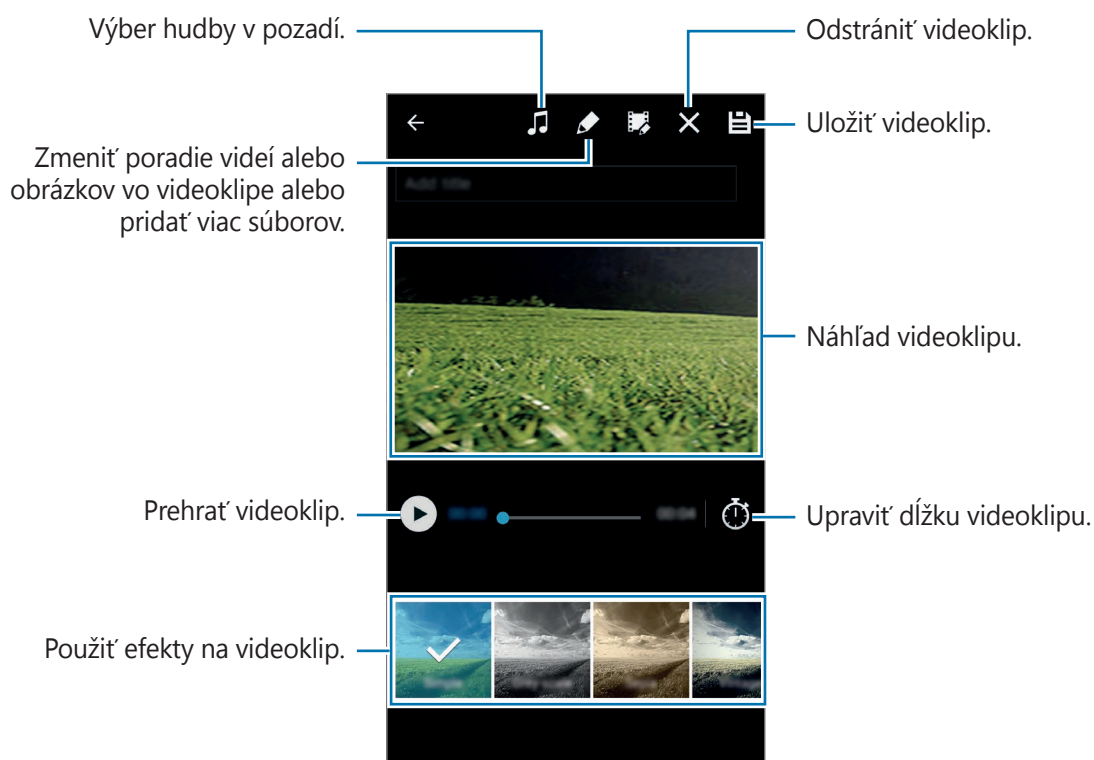

5 Ťuknite na položku .

6 Zvoľte možnosť uloženia a ťuknite na tlačidlo **ULOŽIŤ**.

Upravené video sa uloží do priečinka **Studio**. Priečinok otvoríte ťuknutím na **Galéria** →  → **Album** → **Studio**.

Internet a sociálne siete

Internet

Prezeranie webových stránok

- 1 Ťuknite na položku **Internet** na obrazovke aplikácií.
- 2 Ťuknite do adresného riadku. Ak chcete zmeniť vyhľadávací nástroj, ťuknite na ikonu vyhľadávacieho nástroja vedľa riadku s webovou adresou.
- 3 Zadajte webovú adresu alebo kľúčové slovo a ťuknite na položku **OK**. Ak chcete internet prehľadávať hlasom, ťuknite na .

Panely s nástrojmi zobrazíte jemným potiahnutím prsta nadol po displeji.

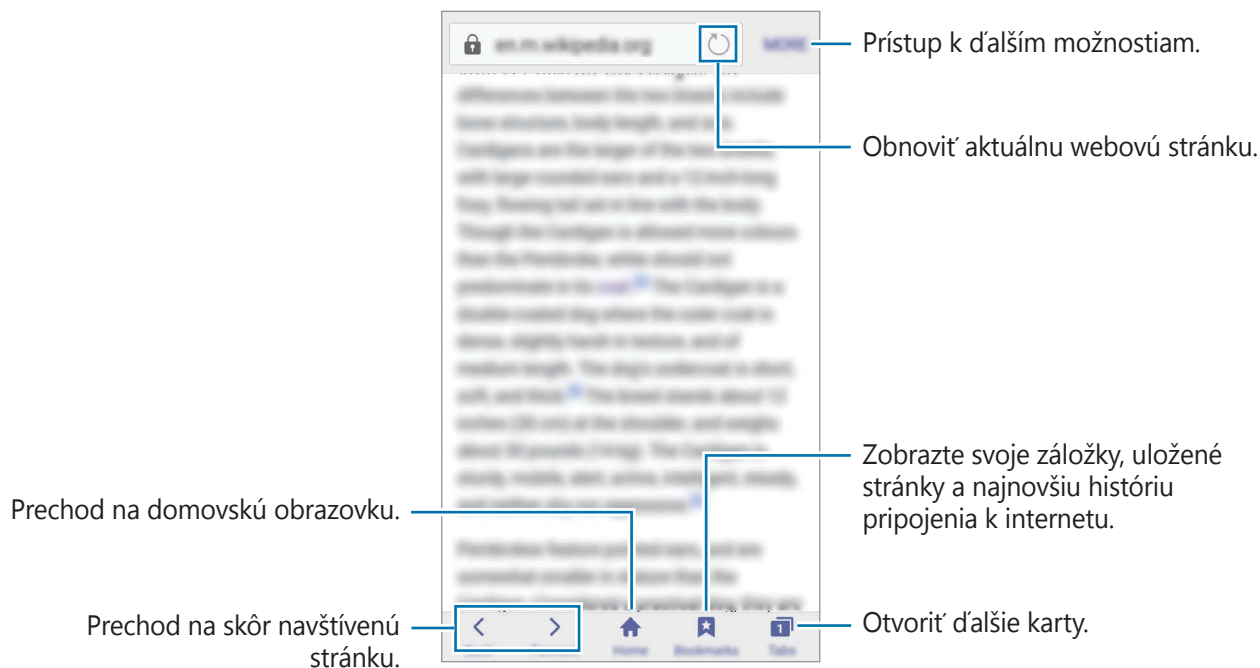

Chrome

Táto aplikácia umožňuje vyhľadávať informácie a prehľadávať webové stránky.

Ťuknite na položku **Chrome** na obrazovke aplikácií.



V závislosti od oblasti alebo poskytovateľa služieb nemusí byť táto aplikácia dostupná.

Ťuknite na adresný riadok, zadajte webovú adresu alebo kľúčové slovo a potom ťuknite na položku **OK**.

Hangouts

Táto aplikácia slúži na rozhovory a individuálny alebo skupinový sociálny styk s priateľmi.

Ťuknite na položku **Hangouts** na obrazovke aplikácií.



V závislosti od oblasti alebo poskytovateľa služieb nemusí byť táto aplikácia dostupná.

Vyberte priateľa zo zoznamu priateľov alebo zadajte údaje a vyhľadajte a vyberte priateľa z výsledkov, a začnite konverzovať.

S Health

O aplikácií S Health

Táto aplikácia umožňuje nastavenie príjmu kalórií a úrovni spaľovania kalórií založených na vašich fyzických údajoch. Môžete ju použiť na zaznamenávanie prijatých a spálených kalórií. Aplikácia taktiež odporúča cvičenia a poskytuje rady, ktoré pomáhajú udržiavať vyvážený životný štýl.

Ťuknite na položku **S Health** na obrazovke aplikácií.

Spustenie aplikácie S Health

Pri prvom spustení tejto aplikácie si prečítajte a vyjadrite súhlas s podmienkami a potom nastavte profil používateľa.

- 1 Ťuknite na položku **S Health** na obrazovke aplikácií.
- 2 Podľa pokynov na obrazovke dokončite nastavenie.

Používanie S Health

V ponukách S Health a nástrojoch sledovania si môžete prezerat' hlavné informácie a monitorovať zdravý životný štýl a telesnú kondíciu.

Ťuknite na položku **S Health** na obrazovke aplikácií.

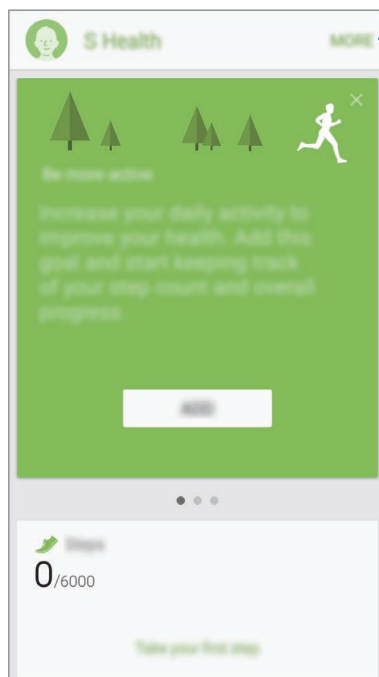

Prístup k ďalším možnostiam.

Meranie vykonaných krokov

Zariadenie počíta počet krokov, ktoré ste urobili a meria prejdenú vzdialenosť. Taktiež meria kalórie, ktoré ste spálili pomocou snímača.

Na hlavnej obrazovke aplikácie S Health ťuknite na položku **Kroky**.

Zariadenie meria vaše kroky, prejdenú vzdialenosť a spálené kalórie a zobrazí ich v reálnom čase.

Merania sa uložia.

Zobrazit' denníky o počte vašich krokov každý deň.

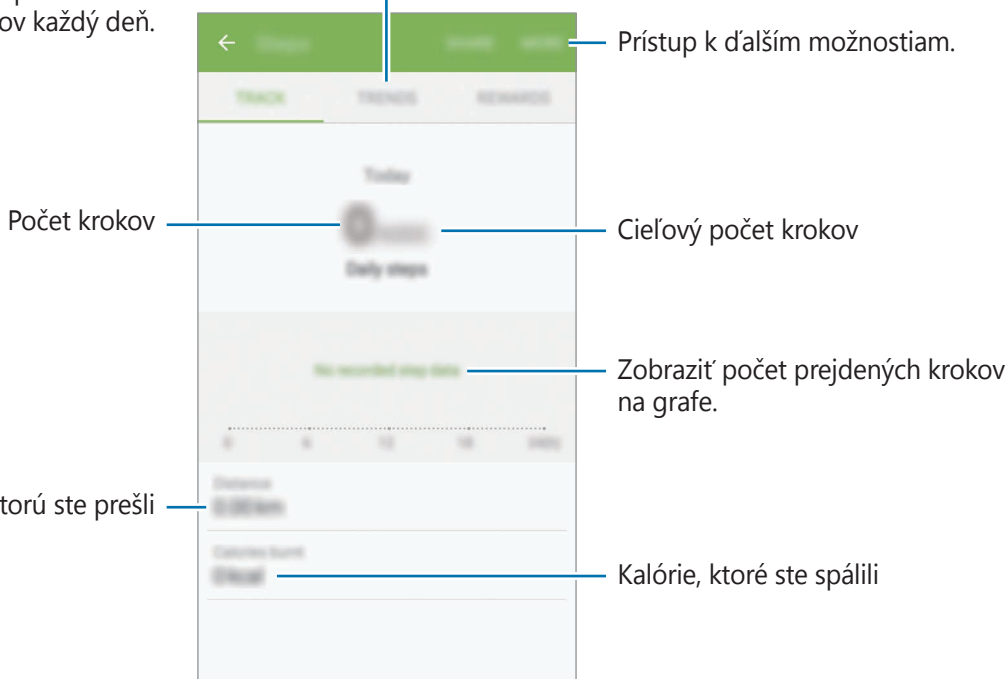

- Medzi sledovaním vašich krokov a zobrazením počtu krokov vo funkcii Kroky sa môže vyskytnúť krátke oneskorenie.
- Ak funkciu sledovania krokov použijete počas jazdy autom alebo vlakom, vibrácie môžu ovplyvniť počítanie krokov.

Používanie ďalších ponúk

Môžete prevziať a nainštalovať rôzne aplikácie, ktoré sú kompatibilné s touto aplikáciou.

1 Postupne ťuknite na položky **ĎALŠIE** → **Partnerské aplikácie**.

2 Výber aplikáciu.

3 Nainštalujte aplikáciu podľa zobrazených pokynov.



- Osobné informácie zhromažďované aplikáciou S Health sa môžu do zariadenia ukladať iba pre informatívne účely. Spoločnosť Samsung nedostáva, neukladá ani neprenáša vaše osobné informácie. (Ak sa však do svojho konta Samsung prihlásite z aplikácie S Health, vaše údaje sa môžu uložiť na server za účelom zálohovania údajov.) Osobné informácie môžu byť uložené až do doby, kým nepominú dané účely. Svoje osobné údaje uložené v aplikácii S Health môžete vymazať výberom možnosti Vymazať údaje v ponuke Nastavenia alebo odinštalovaním aplikácie. Vynulovaním údajov sa vymažú všetky informácie uložené na serveri. Ak chcete odstrániť všetky údaje, ktoré ste zdieľali na sociálnych sieťach alebo preniesli do pamäťových zariadení, musíte ich odstrániť samostatne.
- Nesiete plnú zodpovednosť za nevhodné používanie údajov, zdieľaných na sociálnych sieťach alebo poslaných iným osobám. Pri zdieľaní svojich osobných údajov s inými osobami buďte opatrní.
- Ak chcete zabezpečiť osobné informácie, na hlavnej obrazovke aplikácie S Health, postupne ťuknite na položky **ĎALŠIE** → **Nastavenia** → **Heslo** a nastavte heslo.
- Ak je zariadenie pripojené k meracím zariadeniam, overte komunikačný protokol a potvrdte jeho správne fungovanie. Ak používate bezdrôtové pripojenie, napríklad Bluetooth alebo ANT+, zariadenie môže ovplyvňovať elektronické rušenie z iných zariadení. Zabráňte používaniu tohto zariadenia v blízkosti zdrojov rádiových vln.
- Obsah používaný v aplikácii S Health sa môže líšiť v závislosti od verzie softvéru aplikácie. Služby poskytované s aplikáciou sa môžu bez predchádzajúceho upozornenia zmeniť alebo sa môže zrušiť ich podpora.

Hlasové funkcie

S Voice

Informácie o aplikácii S Voice

Táto aplikácia slúži na ovládanie zariadenia hlasom tak, aby vykonávalo rôzne činnosti.

Ťuknite na položku **S Voice** na obrazovke aplikácií. Prípadne dvakrát stlačte tlačidlo Domov.

Prístup môžete deaktivovať tak, že stlačíte tlačidlo Domov, postupne ťuknete na položky **⋮** → **Settings** a zrušíte výber položky **Open via the home key**.



V závislosti od oblasti alebo poskytovateľa služieb nemusí byť táto aplikácia dostupná.

Nastavenie jazyka

Postupne ťuknite na položky **⋮** → **Settings** → **Language** a vyberte jazyk.



Vybraný jazyk sa použije len v aplikácii **S Voice**, nie ako jazyk displeja zariadenia.

Používanie funkcie S Voice

Keď spustíte aplikáciu **S Voice**, zariadenie spustí rozpoznávanie hlasu a ikona mikrofónu zmení farbu na modrú.

Povedzte hlasový príkaz.

Keď zariadenie rozpozná príkaz, vykoná príslušnú akciu.

Tipy pre lepšie rozpoznávanie hlasu:

- Rozprávajte zrozumiteľne.
- Rozprávajte na tichých miestach.
- Nepoužívajte hrubé ani hovorové slová.
- Snažte sa nerozprávať s prízvukom.

V závislosti od okolia a spôsobu, akým rozprávate, nemusí zariadenie rozpoznávať vaše príkazy alebo môže vykonávať nežiaduce príkazy.

Zobudenie funkcie S Voice z úsporného režimu

Ak sa funkcia S Voice určitý čas nepoužíva, automaticky sa prepne do úsporného režimu.

Ťuknutím na ikonu mikrofónu alebo povedaním do zariadenia „Ahoj Galaxy“, budete pokračovať v rozpoznávaní hlasu.

Zmena príkazu prebudenia

Príkaz prebudenia „Hi Galaxy“ je možné zmeniť. Príkaz prebudenia sa používa na spustenie aplikácie **S Voice**, keď je zariadenie v pohotovostnom režime.

Postupne ťuknite na položky **⋮** → **Settings** → **Voice wake-up** → **Set wake-up command**.

Vypnutie hlasovej odozvy

Postupne ťuknite na položky **⋮** → **Disable Voice feedback**. Zariadenie nebude poskytovať hlasovú odozvu po vyslovení príkazov.

Oprava nežiaducich hlasových príkazov





Ak zariadenie nerozpozná hlasové príkazy správne, môžete ich upraviť.

Ak chcete opraviť hlasový príkaz, ťuknite na bublinu posledného hlasového zadania, ktoré obsahuje vami hovorený text a upravte text pomocou klávesnice.

Hlasový záznamník

Nahrávanie hlasových poznámok

Ťuknite na položku **Hlasový záznamník** na obrazovke aplikácií.

Ťuknutím na položku  spustíte nahrávanie. Hovorte do mikrofónu. Ak chcete nahrávanie pozastaviť, ťuknite na položku . Ak chcete nahrávanie zrušiť, ťuknite na položku . Ak chcete nahrávanie ukončiť, ťuknite na položku .



Počas nahrávania hlasových poznámok vložíte záložku ťuknutím na položku .



Ak chcete nastaviť zariadenie tak, aby potláčalo šum v pozadí, postupne ťuknite na položky  → **Nastavenia** a potom zaškrtnite **Redukcia šumu**.

Ukladanie súborov s kontextovými značkami









Pri ukladaní hlasových poznámok pridajte k názvom súborov kontextové značky, ako napríklad polohy a dátumy.

Postupne ťuknite na položky  → **Nastavenia** a potom začiarknite políčko **Kontextový názov súboru**. Zariadenie pridá k názvu súboru dátum nahrávania. Ak chcete pridať polohu, kde bola hlasová poznámka nahratá, postupne ťuknite na položky  → **Nastavenia** a potom začiarknite možnosť **Lokalizačné značky**.

Prehrávanie hlasových poznámok

Ťuknite na položku **Hlasový záznamník** na obrazovke aplikácií.

Ťuknite na položku  a vyberte hlasovú poznámku, ktorú chcete prehrať.

-  : Orezanie hlasovej poznámky.
-  : Nastavenie časti hlasovej poznámky na prehrávanie v slučke.
- **x1.0** : Nastavenie rýchlosti prehrávania.
-  : Preskočenie tichej časti v hlasovej poznámke.
-  : Vloženie záložky do hlasovej poznámky.
-  /  : Pozastavenie alebo obnovenie prehrávania.
-  /  : Prepnutie na predchádzajúcu alebo nasledujúcu hlasovú poznámku.

Používanie zoznamu záložiek

Pomocou záložiek môžete označiť konkrétne miesta v hlasovej poznámke. Každá záložka sa v hlasovej poznámke označí ikonou záložky.

Ak chcete zobrazit' podrobnosti záložky počas prehrávania hlasovej poznámky, postupne ťuknite na položky  → **Záložky**. Výberom záložky zo zoznamu záložiek prehráte hlasovú poznámku z daného miesta.

Správa hlasových poznámok

Na obrazovke aplikácií postupne ťuknite na položky **Hlasový záznamník** → .

Vyhľadávanie hlasových poznámok spustíte ťuknutím na položku .

Ak chcete hlasové poznámky odstrániť, ťuknite na položku .

Premenúvanie hlasových poznámok

Na hlasovej poznámke podržte ťuknutie, postupne ťuknite na položky  → **Premenovať**, zadajte názov hlasovej poznámky, a potom ťuknite na **PREMENOVAŤ**.

Spravovanie kategórií

Postupne ťuknite na položky  → **Upraviť kategórie** → , zadajte názov kategórie, vyberte farbu, a potom ťuknite na položku **Hotovo**.

Ak chcete zmeniť alebo priradiť kategóriu hlasovej poznámky, v zozname hlasových poznámok podržte ťuknutie na hlasovej poznámke. Potom postupne ťuknite na položky  → **Zmeniť kategóriu** a vyberte kategóriu.

Ak chcete filtrovať hlasové poznámky podľa kategórie, postupne ťuknite na položky  → **Filtrovať podľa kategórie** a potom vyberte kategóriu.

Hlasové vyhľadávanie

Táto aplikácia umožňuje vyhľadávať webové stránky pomocou hlasu.

Ťuknite na položku **Hlasové vyhľadávanie** na obrazovke aplikácií.



V závislosti od oblasti alebo poskytovateľa služieb nemusí byť táto aplikácia dostupná.

Keď sa na obrazovke zobrazí text **Počúvam...**, vyslovte kľúčové slovo alebo slovné spojenie.

Režim auta

Informácie o režime v aute

Pomocou tohto režimu môžete ovládať zariadenie počas jazdy autom. Pomocou hlasových príkazov, bez dotýkania sa zariadenia, si môžete vypočuť správy a počúvať hudbu.

Otvorte panel rýchleho nastavenia a ťuknutím na položku **Režim auta** ho aktivujete.



Počas jazdy sa neďívajte na displej a nevykonávajte žiadne funkcie.



- Navigačné mapy, vaša aktuálna poloha a ostatné navigačné dáta sa môžu líšiť od informácií o aktuálnej polohe. Vždy by ste mali venovať pozornosť situácii na ceste, doprave a ďalším faktorom, ktoré môžu ovplyvňovať vašu jazdu. Počas jazdy dodržiavajte všetky bezpečnostné upozornenia a predpisy.
- Za použitie funkcie navigácie sa vám môžu účtovať ďalšie poplatky.
- V závislosti od oblasti alebo poskytovateľa služieb nemusí byť táto aplikácia dostupná.
- Tento režim nie je v niektorých jazykoch podporovaný.

Pred použitím tohto režimu

- Uistite sa, že vozidlo, ku ktorému pripájate zariadenie, podporuje funkciu Bluetooth.
- Presvedčite sa, že funkcia Bluetooth na vašom zariadení a vozidle je pri registrácii vozidla k zariadeniu aktivovaná.

Spustenie režimu v aute

Pri prvom spustení aplikácie dokončíte nastavenie podľa zobrazených pokynov.

- 1 Otvorte panel rýchleho nastavenia a ťuknutím na položku **Režim auta** ho aktivujete.
- 2 Keď sa zobrazí obrazovka režimu v aute, ťuknite na položku **NEXT**.
- 3 Prečítajte a vyjadrite súhlas s podmienkami a potom ťuknite na položku **NEXT**.
- 4 Prečítajte si obsah výstrahy a ťuknite na položku **NEXT**.
- 5 Ťuknutím na možnosť **ÁNO** prepojíte vaše zariadenie a vozidlo cez Bluetooth.
Keď zariadenie nedokáže vyhľadať vozidlo, v zariadení ťuknite na položku **SEARCH FROM MOBILE DEVICE** a zaregistrujte vozidlo manuálne.
- 6 Po dokončení registrácie ťuknite na položku **NEXT**.
- 7 Prečítajte si zobrazené pokyny a ťuknite na položku **START**.
Po dokončení nastavenia sa zobrazí hlavná obrazovka režimu Vozidlo.

Registrácia vozidla

Po zaregistrovaní vozidla do zariadenia môžete z reproduktorov vo vozidle počúvať hlasovú spätnú väzbu zo zariadenia. Zariadenie môžete tiež nastaviť tak, aby sa po pripojení k vozidlu automaticky aktivoval režim Vozidlo.

- 1 Postupne ťuknite na položky **⋮** → **Settings** → **My cars** → **Add car**.
- 2 Pri pripájaní zariadenia k vozidlu postupujte podľa pokynov na obrazovke.
Ak vozidlo nedokáže rozpoznať vaše zariadenie, ťuknutím na položku **SEARCH FROM MOBILE DEVICE** vyhľadajte vozidlo v zariadení.



- Pred registráciou vášho vozidla naštartujte vozidlo a zapnite rádio.
- Počas registrovania vozidla k zariadeniu umiestnite zariadenie v blízkosti vozidla.

Automatická aktivácia režimu v aute

Zariadenie môžete nastaviť tak, aby aktivovalo režim v aute, keď sa zariadenie pripojí k vozidlu cez rozhranie Bluetooth.

Po dokončení registrácie vozidla, postupne ťuknite na položky **☰** → **Settings** → **My cars** a potom začiarknite možnosť **Auto Open via Bluetooth**.

Pridanie skratiek k často navštevovaným miestam

Uložením skratiek k často navštevovaným miestam si ľahko vyhľadáte cesty.

- 1 Postupne ťuknite na položky **☰** → **Settings** → **Registered Places**.
- 2 Ťuknite na položku **Domov, Práca** alebo **Automobil**.
Ak chcete pridať nové miesta, ťuknite na položku **+**, zadajte miesto, nastavte spôsob registrácie polohy a ťuknite na položku **HOTOVO**.
- 3 Ťuknite na položku **Vybrať metódu**, vybrať spôsob rozpoznania miesta, ako napríklad mapy, Wi-Fi alebo Bluetooth.
- 4 Ťuknite na položku **HOTOVO**.

Používanie ponúk režimu v aute

Otvorte panel rýchleho nastavenia a ťuknutím na položku **Režim auta** ho aktivujete.

Keď sa zobrazí hlavná obrazovka režimu Vozidlo, vyslovte príkaz „Hi Galaxy“ alebo ťuknite na hornú časť obrazovky a vyslovte hlasový príkaz. Ponuky na obrazovke môžete používať aj tak, že na ne ťuknete.



- Ak je režim v aute spustený na pozadí, môžete ho aktivovať pomocou hlasového príkazu. Táto funkcia nie je k dispozícii, ak je zariadenie nastavené tak, aby spúšťalo službu **Google** vyslovením príkazu „OK Google“. Ak chcete deaktivovať príkaz prebudenia hlasom, na obrazovke aplikácií postupne ťuknite na položky **Nastavenia** → **Jazyk a vstup** → **Hlasové zadávanie Google** → **Detekcia „OK Google“**.
- **Detekcia „OK Google“** nemusí byť k dispozícii v závislosti od oblasti alebo poskytovateľa služieb.



Používanie funkcie navigácie

Otvorte panel rýchleho nastavenia a ťuknutím na položku **Režim auta** ho aktivujete.

Navigácia do prednastaveného cieľového miesta

Zariadenie vás naviguje do prednastaveného cieľového miesta. Pred použitím tejto funkcie si uložte skratky na často navštevované miesta, aby ste mohli jednoducho vyhľadávať trasy. Podrobnosti nájdete v časti [Pridanie skratiek k často navštevovaným miestam](#).

- 1 Na hlavnej obrazovke režimu Vozidlo, vyslovte príkaz „Hi Galaxy“ alebo ťuknite na hornú časť obrazovky.
- 2 Hlasovým príkazom vyslovte slovo „**Navigation**“ a názov prednastaveného cieľového miesta. Prípadne ťuknite na **Navigation** a zvolíte prednastavené cieľové miesto, ako napr. **Home**, **Work** alebo **My Place**.

Navigácia do cieľového miesta

Vyberte presné cieľové miesto ťuknutím a podržaním prsta na mape. Na navigovanie do cieľového miesta môžete použiť aj hlasový príkaz.

- 1 Na hlavnej obrazovke režimu Vozidlo, vyslovte príkaz „Hi Galaxy“ alebo ťuknite na hornú časť obrazovky.
- 2 Vyslovte príkaz „**Navigation**“ alebo ťuknite na položku **Navigation**.
- 3 Hlasovým príkazom vyslovte kľúčové slovo alebo adresu miesta. Prípadne ťuknite na položku **Map** a zadajte kľúčové slovo alebo adresu miesta.
Ak chcete nejaké miesto vyhľadať, ťuknite do vyhľadávacieho poľa.
- 4 Vyslovte príkaz „**Route**“ alebo ťuknite na položku **Route**.

Multimédiá

Hudba

Prehrávanie hudby

Ťuknite na položku **Hudba** na obrazovke aplikácií.

Vyberte kategóriu hudby a potom vyberte skladbu, ktorú chcete prehrať.

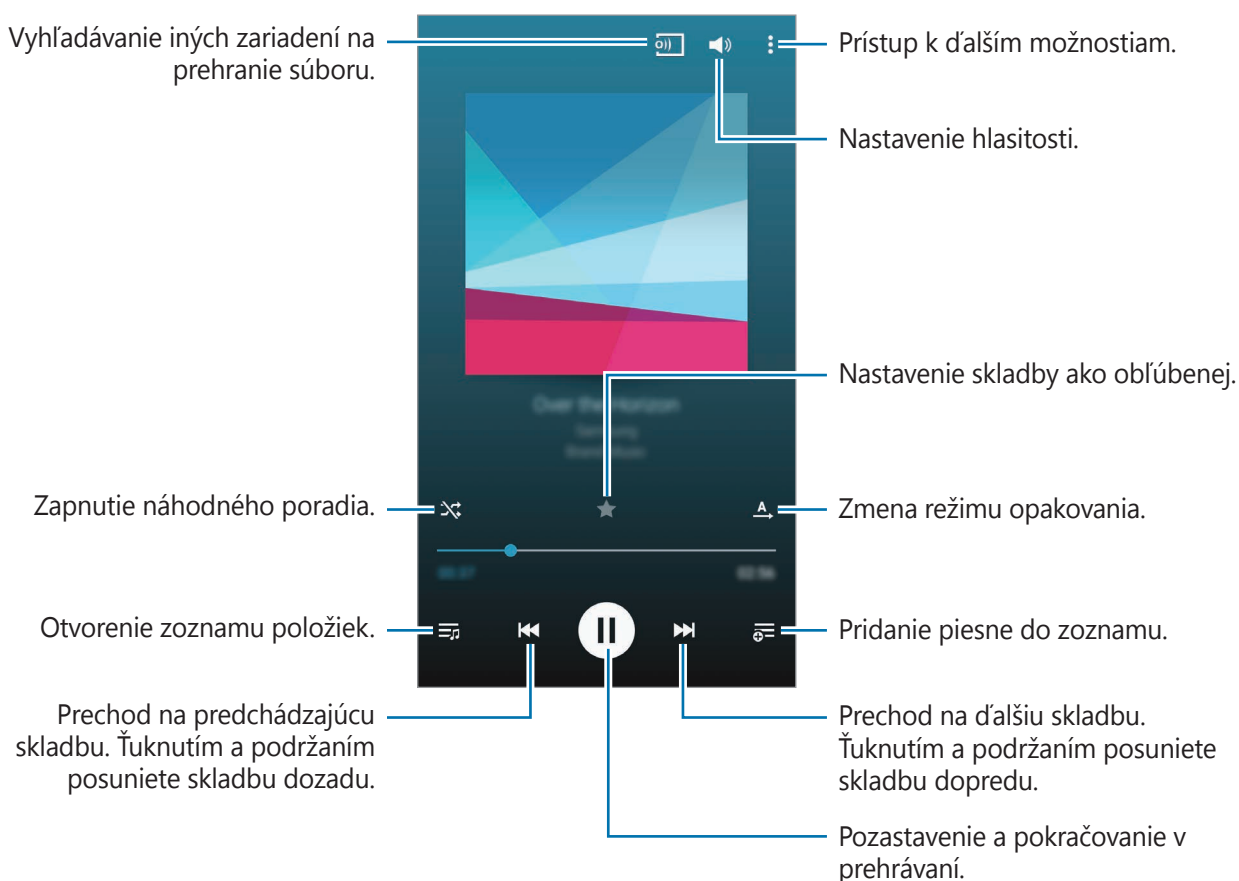

Prehrávanie hudby uloženej v iných zariadeniach

Vyhľadajte hudbu, ktorá je uložená v iných zariadeniach a prehrajte ju na vašom zariadení.

Ťknite na položku **Hudba** na obrazovke aplikácií.



V závislosti od oblasti alebo poskytovateľa služieb sa môžu názvy niektorých funkcií líšiť.

Prístup k hudbe v registrovanom zariadení

Ťknite na položku **ZARIADENIA** a v časti **Zaregistrované zariadenia** vyberte zariadenie, ku ktorému chcete mať prístup a z ktorého chcete prehrať hudbu. Hudbu môžete prehrávať na zariadeniach, ktoré sú registrované na Samsung link. Viac informácií nájdete na link.samsung.com. Uistite sa, že registrované zariadenie je pripojené k sieti Wi-Fi alebo k mobilnej sieti.



Keď si prezeráte obsah uložený na iných zariadeniach cez mobilnú sieť, môžu sa vám účtovať ďalšie poplatky. Aby ste sa vyhli ďalším poplatkom, používajte funkciu Wi-Fi.

Prístup ku skladbe v zariadení v blízkosti

Ťknite na položku **ZARIADENIA** a v časti **Blízke zariadenia** vyberte zariadenie, ku ktorému chcete mať prístup a z ktorého chcete prehrať hudbu. Môžete prehrať skladbu na zariadeniach s aktivovanou funkciou zdieľania obsahu.

Ak chcete aktivovať funkciu, na obrazovke aplikácií postupne ťknite na položky **Nastavenia** → **Blízke zariadenia** a potom potiahnite prepínač **Blízke zariadenia** smerom doprava. Ďalšie informácie o nastaveniach nájdete v časti [Blízke zariadenia](#).

Video

Prehrávanie videí

Ťuknite na položku **Video** na obrazovke aplikácií.

Vyberte video, ktoré chcete prehrať.

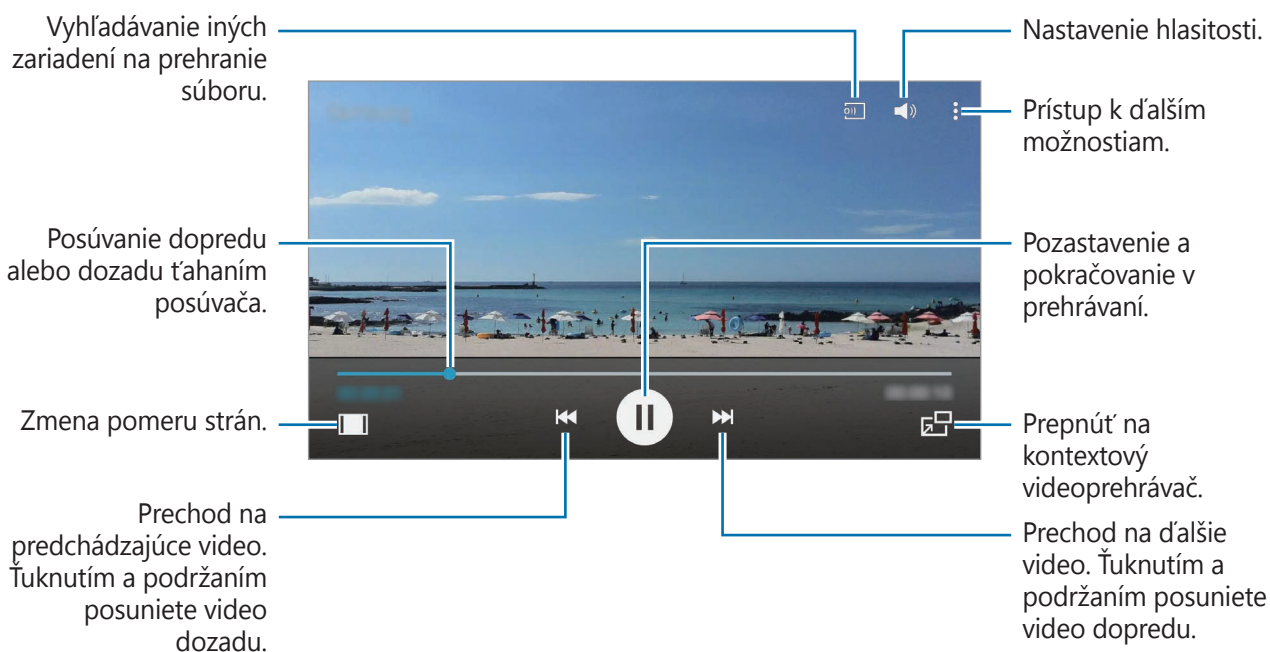

Umiestnenie ovládacieho panela počas prehrávania prispôsobíte tak, že ťuknete na položky **→** → **Nastavenia**, začiarknete položku **Miniovládač** a potom ťuknete na možnosť **ZAVRIEŤ**. Potom ťuknete na položku **◀** alebo **▶** a ovládací panel premiestnite na niektorú stranu obrazovky.



Táto funkcia je k dispozícii len v orientácii na šírku.

Prehrávanie videí uložených v iných zariadeniach

Vyhľadajte videá, ktoré sú uložené v iných zariadeniach a prehrajte ich na vašom zariadení.

Ťknite na položku **Video** na obrazovke aplikácií.

Prístup k videu v registrovanom zariadení

Ťknite na položku **ZARIADENIA** a v časti **Registrované zariadenia** vyberte zariadenie, z ktorého chcete prehrať video. Video môžete prehrávať na zariadeniach, ktoré sú registrované na prepojení Samsung. Viac informácií nájdete na link.samsung.com. Uistite sa, že registrované zariadenie je pripojené k sieti Wi-Fi alebo k mobilnej sieti.



Keď si prezeráte obsah uložený na iných zariadeniach cez mobilnú sieť, môžu sa vám účtovať ďalšie poplatky. Aby ste sa vyhli ďalším poplatkom, používajte funkciu Wi-Fi.

Prístup k videu v zariadení v blízkosti

Ťknite na položku **ZARIADENIA** a v časti **Blízke zariadenia** vyberte zariadenie, z ktorého chcete prehrať video. Môžete prehrať video na zariadeniach s aktivovanou funkciou zdieľania obsahu.

Ak chcete aktivovať zdieľanie obsahu, na obrazovke aplikácií postupne ťknite na položky

Nastavenia → **Blízke zariadenia** a potom prepínač **Blízke zariadenia** potiahnite doprava. Ďalšie informácie o nastaveniach nájdete v časti [Blízke zariadenia](#).

YouTube

Táto aplikácia umožňuje sledovať videá z webovej lokality YouTube.

Ťknite na položku **YouTube** na obrazovke aplikácií.



V závislosti od oblasti alebo poskytovateľa služieb nemusí byť táto aplikácia dostupná.

Flipboard

Táto aplikácia poskytuje prístup k osobným časopisom.

Ťuknite na položku **Flipboard** na obrazovke aplikácií.



V závislosti od oblasti alebo poskytovateľa služieb nemusí byť táto aplikácia dostupná.

Ak chcete vytvoriť svoj časopis Flipboard, rýchlo pohnite prstom nahor na uvítacej obrazovke, a vyberte nové témy.

Vyberte článok alebo tému, listujte stranami aplikácie Flipboard a potom vyberte článok, ktorý si chcete prečítať.

Google+

Táto aplikácia vám umožní ostať v kontakte s osobami prostredníctvom služby sociálnej siete Google.

Ťuknite na položku **Google+** na obrazovke aplikácií.



V závislosti od oblasti alebo poskytovateľa služieb nemusí byť táto aplikácia dostupná.

Ťuknutím na položku **Domov** zmeňte kategóriu a potom posúvaním nahor alebo nadol zobrazujte príspevky z vašich kruhov.

Fotky

Táto aplikácia vám umožní spravovať fotografie, albumy a videá, ktoré ste uložili v zariadení a nahrali na **Google+**.

Na obrazovke aplikácií ťuknite na položku **Fotky**.



V závislosti od oblasti alebo poskytovateľa služieb nemusí byť táto aplikácia dostupná.

Hry Play

Pomocou tejto aplikácie môžete preberať a hrať hry.

Ťuknite na položku **Hry Play** na obrazovke aplikácií.



V závislosti od oblasti alebo poskytovateľa služieb nemusí byť táto aplikácia dostupná.

Hudba Play

Táto aplikácia vám umožní počúvať hudbu zo zariadenia alebo prenášať hudbu z cloudovej služby Google.

Ťuknite na položku **Hudba Play** na obrazovke aplikácií.



V závislosti od oblasti alebo poskytovateľa služieb nemusí byť táto aplikácia dostupná.

Kiosk Play

Táto aplikácia umožňuje čítať najnovšie spravodajské články.

Ťuknite na položku **Kiosk Play** na obrazovke aplikácií.



V závislosti od oblasti alebo poskytovateľa služieb nemusí byť táto aplikácia dostupná.

Zabezpečenie

Snímač odtlačkov

Pre lepšie rozpoznávanie odtlačkov prstov

Keď na zariadení snímate odtlačky prstov, dávajte si pozor na nasledovné podmienky, ktoré môžu ovplyvniť prevádzkyschopnosť tejto funkcie:

- Tlačidlo Domov obsahuje snímač rozpoznania odtlačkov prstov. Presvedčite sa, že tlačidlo Domov nie je poškriabané alebo poškodené kovovými predmetmi, ako sú mince, kľúče a náramky.
- Ochranné prvky displeja dodávané spolu so zariadením môžu spôsobiť zlyhanie snímača v rozpoznávaní odtlačkov prstov. Aby sa citlivosť rozpoznávania odtlačku prsta zvýšila, odstráňte ochranné prvky displeja.
- Uistite sa, že oblasť rozpoznávania odtlačkov prstov, ako aj vaše prsty samotné, sú čisté a suché.
- Zariadenie nemusí rozpoznať odtlačky prstov, ktoré sú poznačené vráskami alebo jazvami.
- Zariadenie nemusí rozpoznať odtlačky malých alebo tenkých prstov.
- Ak chcete zlepšiť výkon rozpoznania, zaregistrujte si odtlačky prstov tej ruky, ktorú najčastejšie používate na vykonávanie úloh na zariadení.
- Prst neťahajte ani príliš rýchlo, ani príliš pomaly. Prst ťahajte primeranou rýchlosťou, aby ho zariadenie dokázalo rozpoznať.
- V suchom prostredí sa v zariadení môže nahromadiť statická elektrina. Vyhýbajte sa používaniu tejto funkcie v suchom prostredí alebo pred použitím funkcie vybite statickú elektrinu tým, že sa dotknete kovového predmetu.

Registrácia odtlačkov prstov

- 1 Na obrazovke aplikácií ťuknite na položku **Nastavenia** → **Snímač odtlačkov** → **Správca odtlačkov prstov**.
- 2 Prečítajte si informácie na obrazovke a ťuknite na položku **OK**.
- 3 Položte svoj prst na oblasť rozpoznávania odtlačkov prstov v strede spodnej oblasti obrazovky.
- 4 Ťuknite na obrazovku v oblasti pre odtlačky prstov, podržte prst a potom potiahnite dole cez tlačidlo Domov.

Túto operáciu zopakujte s tým istým prstom, kým odtlačok prsta nebude zaregistrovaný.



Ak svoj prst zohnete alebo použijete konček prsta, zariadenie vaše odtlačky prstov rozpoznat' nemusí.

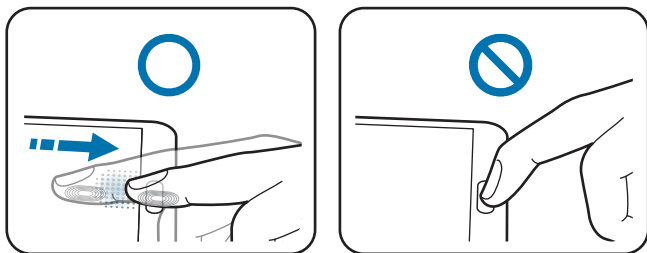

- 5 Ak chcete dokončiť snímanie odtlačku prsta, ťuknite na tlačidlo **HOTOVO**. Alebo ťuknutím na možnosť **REGISTRÁCIA** zaregistrujte ďalší odtlačok prsta.
- 6 Po zobrazení okna s požiadavkou na registráciu záložného hesla zadajte záložné heslo a potom ťuknite na položku **POKRAČOVAŤ**.
- 7 Zadajte alternatívne heslo, overte toto alternatívne heslo jeho opätovným zadaním a potom ťuknite na tlačidlo **OK**.

Namiesto skenovania vašich odtlačkov prstov môžete použiť alternatívne heslo.

- 8 Ak sa zobrazí kontextové okno uzamknutia odtlačkov prstov, ťuknite na tlačidlo **OK**. Odtlačky svojich prstov môžete použiť na odomknutie obrazovky.

Správa registrovaných odtlačkov prstov

Vaše zaregistrované odtlačky prstov môžete odstrániť alebo premenovať.

Na obrazovke aplikácií ťuknite na položku **Nastavenia** → **Snímač odtlačkov** → **Správca odtlačkov prstov**.

Ak chcete odtlačky prstov odstrániť, postupne ťuknite na položky **:** → **Zrušiť registráciu**, vyberte odtlačky prstov a ťuknite na položky **HOTOVO** → **OK**.

Ak chcete odtlačok prsta premenovať, ťuknite na možnosti **:** → **Vybrať**, vyberte odtlačok prsta, ťuknite na položku **✎**, zadajte nový názov a potom ťuknite na tlačidlo **OK**.

Zmena alternatívneho hesla

Heslo, ktoré používate ako alternatívne, môžete zmeniť na skenovanie vašich odtlačkov prstov.

- 1 Na obrazovke aplikácií postupne ťuknite na položky **Nastavenia** → **Snímač odtlačkov** → **Zmeniť záložné heslo**.
- 2 Zadajte záložné heslo.
- 3 Zadajte nové heslo a ťuknite na **POKRAČOVAŤ**.
- 4 Zadajte heslo znovu a ťuknite na tlačidlo **OK**.

Odomknutie obrazovky odtlačkami prstov

Obrazovku môžete odomknúť pomocou zaregistrovaných odtlačkov prstov.

Na obrazovke aplikácií postupne ťuknite na položky **Nastavenia** → **Snímač odtlačkov** → **Uzamknutie obrazovky** → **Odtlačok prsta**. Prípadne na obrazovke aplikácií postupne ťuknite na položky **Nastavenia** → **Zamknutá obrazovka** → **Uzamknutie obrazovky** → **Odtlačok prsta**.

Overenie hesla konta Samsung

Použite odtlačky prstov na overenie hesla na konte Samsung. Namiesto zadania hesla môžete použiť odtlačky prstov, napríklad pri nákupe obsahu zo služby **Galaxy Apps**.

Na obrazovke aplikácií ťuknite na položky **Nastavenia** → **Snímač odtlačkov** → **Overiť konto Samsung**, a potom prepínač **Overiť konto Samsung** potiahnite doprava.

Použitie odtlačkov prstov na nákupy prostredníctvom služby PayPal

Nákupy môžete vykonávať naskenovaním vašich odtlačkov prstov.



V závislosti od oblasti alebo poskytovateľa služieb nemusí byť táto funkcia dostupná.

- 1 Na obrazovke aplikácií ťuknite na položky **Nastavenia** → **Snímač odtlačkov** → **Zaplatiť cez PayPal**.
- 2 Začiarknite položky **Podpora služby FIDO Ready™** a **PayPal** a potom ťuknite na položku **INŠTALOVAŤ**.
- 3 Po skončení inštalácie ťuknite na položku **PRIPOJIŤ KONTO PAYPAL**.
- 4 Ak sa chcete prihlásiť na webovú lokalitu PayPal a zaregistrovať svoje odtlačky prstov, postupujte podľa pokynov na obrazovke.

Súkromný režim

Informácie o súkromnom režime

Tento režim slúži na to, aby sa cudzím osobám znemožnil prístup ku konkrétnemu obsahu, ako sú obrázky a dokumenty uložené v zariadení. Môžete uložiť obsah na konkrétne umiestnenie a potom deaktivovať súkromný režim, čím bezpečne skryjete položky.

Skrytie obsahu

- 1 Na obrazovke aplikácií ťuknite na položku **Nastavenia** → **Súkromný režim** a potom prepínač **Súkromný režim** potiahnite doprava. Poprípade otvorte panel rýchleho nastavenia a ťuknutím na položku **Súkromný režim** ho aktivujete.
Ak súkromný režim aktivujete po prvýkrát, nastavte odblokovací kód a záložný PIN.
- 2 Zadajte kód odomknutia súkromného režimu.
Keď je režim aktivovaný, v hornej časti obrazovky sa zobrazí ikona

- 3 Ak chcete vybrať položky, ktoré chcete skryť, ťuknite na položky v zozname, ktoré chcete vybrať, podržte na nich prst, a potom ťuknite na položky **⋮** → **Premiestniť do priečinka Súkromné**.

Na položkách, ktoré sa presunú do súkromného režimu, sa zobrazí .

- 4 Po výbere položiek, ktoré chcete ukryť, na obrazovke aplikácií ťuknite na položku **Nastavenia** → **Súkromný režim** a potom prepínač **Súkromný režim** potiahnite doľava. Poprípade otvorte panel rýchleho nastavenia a ťuknutím na položku **Súkromný režim** ho deaktivujete.

Vybrané položky zmiznú z obrazovky.



Pred deaktiváciou súkromného režimu sa ubezpečte, že sú všetky súbory správne uložené alebo presunuté.

Zobrazenie skrytého obsahu

Keď je aktivovaný súkromný režim, je možné vidieť len ukryté položky.

- 1 Na obrazovke aplikácií ťuknite na položku **Nastavenia** → **Súkromný režim** a potom prepínač **Súkromný režim** potiahnite doprava. Poprípade otvorte panel rýchleho nastavenia a deaktivujte **Súkromný režim**.
- 2 Zadajte kód odomknutia súkromného režimu.
- 3 Na obrazovke aplikácií ťuknite na položku **Moje súbory** → **Súkromné**.
Všetky položky presunuté do súkromného režimu sa zobrazia na obrazovke.

Bezpečnosť

Tiesňový režim

Informácie o núdzovom režime

Tento režim používajte na predĺženie doby úsporného režimu zariadenia, keď ste v núdzovej situácii. Keď je tento režim aktivovaný, jas obrazovky sa zníži a spotreba batérie sa zníži pomocou obmedzenia niektorých funkcií. Môžete taktiež zapnúť blesk, zvuk alarmov a odosielanie informácií o vašej polohe ostatným prostredníctvom správy.

Aktivácia núdzového režimu

Stlačte a podržte vypínacie tlačidlo a potom ťuknite na položku **Tiesňový režim**. Poprípade na obrazovke aplikácií postupne ťuknite na položky **Nastavenia** → **Bezpečnostná pomoc** → **Tiesňový režim** a potom potiahnite prepínač **Tiesňový režim** doprava.



Za odosielanie správ alebo používanie mobilnej siete sa vám môžu účtovať ďalšie poplatky.

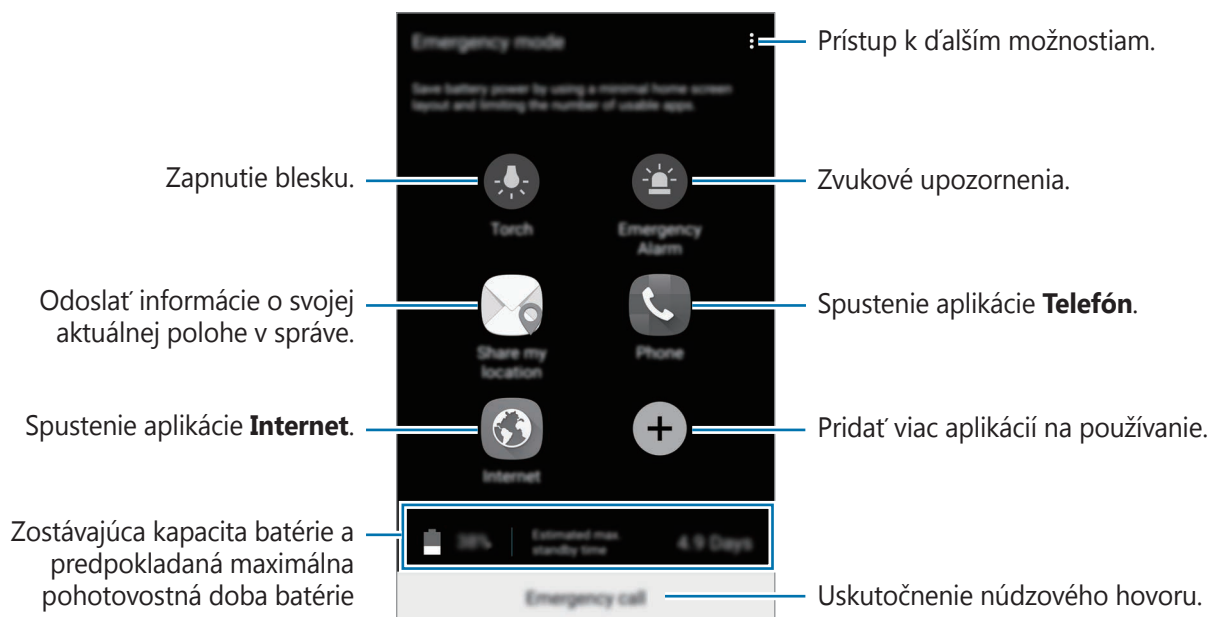

Odhadovaná maximálna pohotovostná doba je doba, počas ktorej sa batéria úplne vybije, keď sa zariadenie nepoužíva. Pohotovostná doba sa môže líšiť v závislosti od nastavení zariadenia a prevádzkových podmienok.

Deaktivácia núdzového režimu

Ak chcete núdzový režim vypnúť, stlačte a podržte vypínacie tlačidlo a potom ťuknite na možnosť **Tiesňový režim**. Prípadne ťuknite na možnosť **→ Vypnúť tiesňový režim**. Núdzový režim je deaktivovaný.

Odosielanie správ so žiadosťou o pomoc

Informácie o správach so žiadosťou o pomoc

Môžete si prednastaviť kontakty, ktorým v prípade núdze odošlete správu. Správy odosielaťte svojim hlavným kontaktom trojitým rýchlym stlačením vypínacieho tlačidla.

Na obrazovke aplikácií ťuknite na položku **Nastavenia** → **Bezpečnostná pomoc**.



V závislosti od oblasti alebo poskytovateľa služieb nemusia byť niektoré funkcie dostupné.

Pridávanie kontaktov v prípade núdze

- 1 Na obrazovke aplikácií ťuknite na položku **Nastavenia** → **Bezpečnostná pomoc**.
- 2 Ťuknite na možnosť **Spravovať hlavné kontakty** → **Vytvorenie hlavného kontaktu**.
- 3 Ťuknite na možnosť **Vytvoriť kontakt** a zadajte informácie o tomto kontakte, alebo ťuknutím na možnosť **Vybrať z kontaktov** pridajte existujúci kontakt ako kontakt v prípade núdze.

Nastavenie správ pomoci

Na obrazovke aplikácií postupne ťuknite na položky **Nastavenia** → **Bezpečnostná pomoc** → **Odosielanie správ so žiadosťou o pomoc** a potom potiahnite prepínača **Odosielanie správ so žiadosťou o pomoc** doprava a vyberte obsah, ktorý chcete pridať do správ so žiadosťou o pomoc.

Odosielanie správ so žiadosťou o pomoc

V prípade núdzovej situácie trikrát rýchlo stlačte vypínacie tlačidlo. Zariadenie odošle správy vašim kontaktom v prípade núdze. Správy zahŕňajú informácie o vašej polohe.



Za odosielanie správ alebo používanie mobilnej siete sa vám môžu účtovať ďalšie poplatky.

Upozornenia na nepriaznivé počasie (Geosprávy)

Informácie o upozornení na nepriaznivé počasie (Geosprávy)

Túto funkciu používajte na prijímanie upozornení pri výskyte nepriaznivého počasia v blízkosti vašej aktuálnej polohy.



- Funkcia určí vašu polohu a poskytne vám informácie o katastrofách, ak sa vyskytnú vo vašej oblasti. Poskytnuté informácie sa môžu líšiť v závislosti od poskytovateľa služieb v rámci vašej aktuálnej polohy.

Ak si chcete prezerat' informácie o nepriaznivých poveternostných podmienkach a oblastiach, ako aj jazyky, v ktorých sú tieto informácie k dispozícii, navštívte lokalitu www.samsung.com/geonews.

- Ak prijímate upozornenia zo služby poskytujúcej predpoveď počasia počas roamingu, môžu sa vám účtovať ďalšie poplatky.

Prijímanie upozornení

Na obrazovke aplikácií postupne ťuknite na položky **Nastavenia** → **Bezpečnostná pomoc** → **Geosprávy** a potom potiahnite prepínač **Geosprávy** doprava.

Automaticky otvárané oznamy

Ťuknite na možnosť **Geosprávy – kont. okná oznámení**.

Zariadenie zobrazuje oznámenia v kontextových oknách. Ak chcete prednastaviť kontakty z kontextového okna, môžete uskutočniť hovor alebo odoslať núdzové správy.

Používanie widgetu Geosprávy

Vo widgete **Geosprávy** si môžete zobrazit' vašu aktuálnu polohu a informácie o katastrofách vo vašom regióne.

Na domovskej obrazovke rolujte doľava a ťuknite na widget **Geosprávy**.

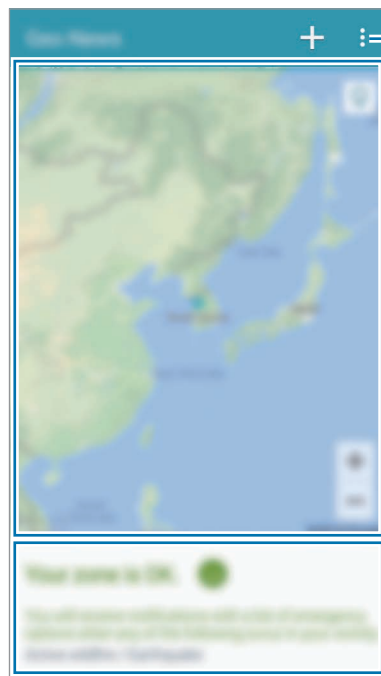
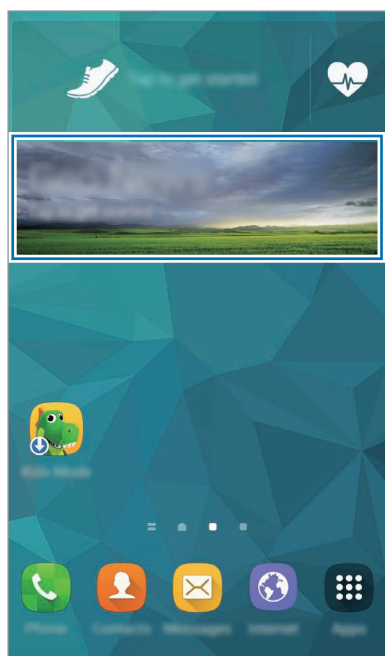

Prístup k ďalším možnostiam.

Aktuálna poloha

Informácie o katastrofách vo vašej aktuálnej polohe.

Pomôcky

S Finder

Túto aplikáciu používajte na vyhľadávanie obsahu v zariadení a cez internet. Môžete použiť rôzne filtre a prezerat' si históriu vyhľadávania.

Otvorte panel s oznámeniami a ťuknite na položku **S Finder**.

Vyhľadávanie obsahu

Ťuknite do poľa vyhľadávania a zadajte kľúčové slovo alebo ťuknite na položku  a povedzte kľúčové slovo.

Ak chcete získať presnejšie výsledky, ťuknite na položku **Filter**.

Správa histórie vyhľadávania

Ak chcete odstrániť históriu, ťuknite na  vedľa tejto položky.

Plánovač S

Spustenie funkcie Plánovač S

Pomocou tejto aplikácie môžete spravovať udalosti a úlohy.

Ťuknite na položku **Plánovač S** na obrazovke aplikácií.

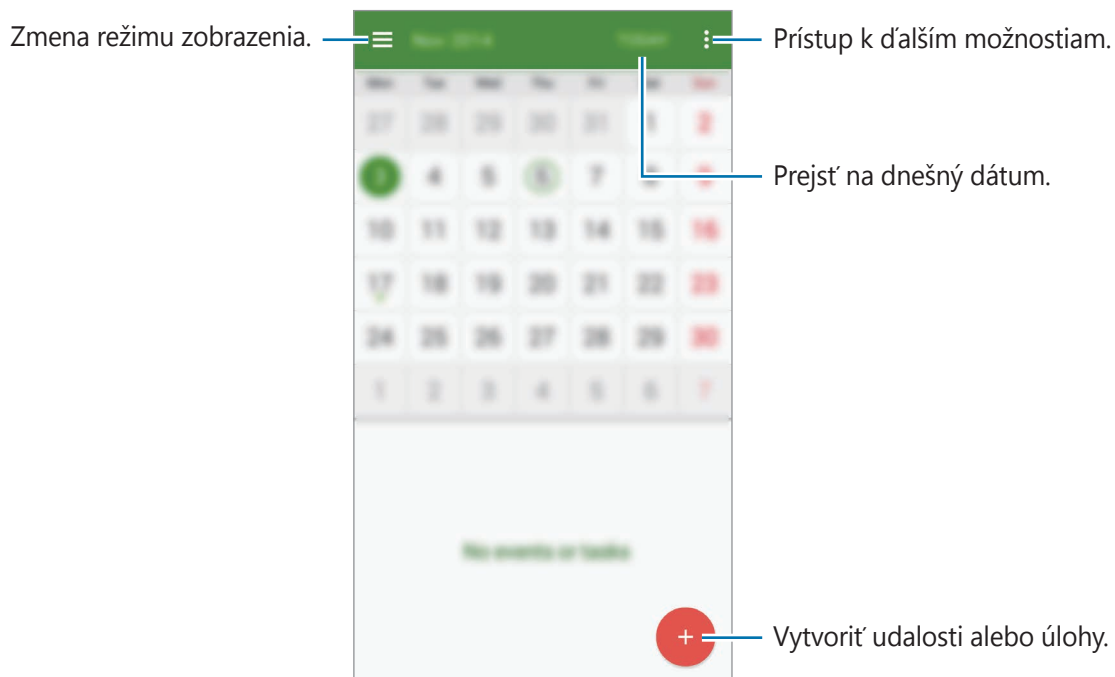

Vytvorenie udalostí alebo úloh

1 Ťuknite na položku **Plánovač S** na obrazovke aplikácií.

2 Ťuknite na položku **+**. Popřípade vyberte dátum, ktorý neobsahuje žiadne udalosti alebo úlohy a znova ťuknite na dátum.

Ak už sú k dátumu uložené udalosti alebo úlohy, ťuknite na dátum a ťuknite na položku **+**.

3 Vyberte buď udalosť alebo úlohu a zadajte podrobnosti.

- **Pridať udalosť:** Nastavenie začiatku a konca dátumu udalosti. Môžete nastaviť nastavenie pre voliteľné opakovanie.
- **Pridať úlohu:** Pridanie úlohy, ktorú máte v daný deň urobiť. Môžete nastaviť nastavenie pre voliteľnú prioritu.

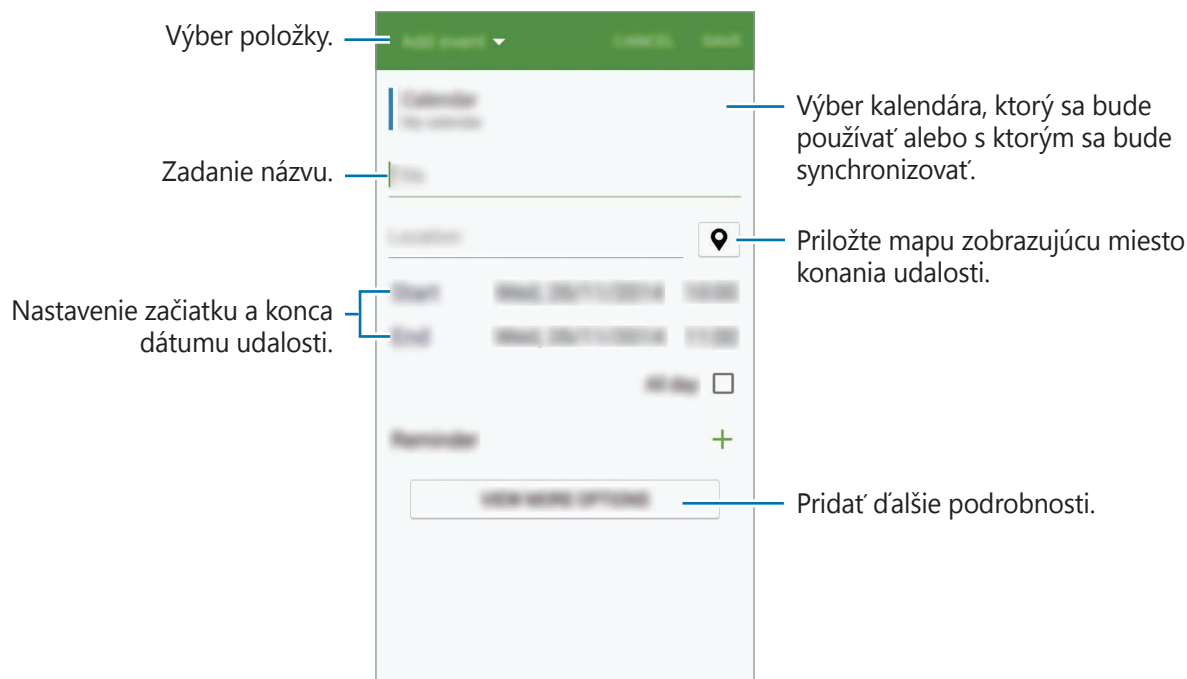

4 Ťuknutím na tlačidlo **ULOŽIŤ** uložíte udalosť alebo úlohu.

Synchronizácia udalostí a úloh s vašimi kontami

Ťuknite na položku **Plánovač S** na obrazovke aplikácií.

Ak chcete udalosti a úlohy synchronizovať so svojimi kontami, postupne ťuknite na položky **⋮** → **Synchronizovať**.

Ak chcete pridať kontá, s ktorými chcete synchronizovať, postupne ťuknite na položky **⋮** → **Kalendáre** → **Pridať konto**. Potom vyberte konto, s ktorým chcete zo synchronizovať sa a prihláste sa. Po pridaní konta je vedľa jeho názvu zobrazený zelený kruh.

Ak chcete zmeniť možnosť synchronizácie konta, na obrazovke aplikácií ťuknite na možnosti **Nastavenia** → **Kontá** a potom vyberte službu konta.

Odstraňovanie udalostí alebo úloh

Ťuknite na položku **Plánovač S** na obrazovke aplikácií.

Ak chcete odstrániť udalosti alebo úlohy, postupne ťuknite na položky  → **Odstrániť**, vyberte udalosti alebo úlohy a potom ťuknite na položky **HOTOVO** → **ODSTRÁNIŤ**.

Ak chcete odstrániť udalosť alebo úlohu počas jej prezerania, postupne ťuknite na položky  → **ODSTRÁNIŤ**.

Ak chcete označiť úlohy ako dokončené, ťuknite na dátum, ktorý obsahuje úlohy a začiarnite dokončené úlohy.

Zdieľanie udalostí alebo úloh

Ťuknite na položku **Plánovač S** na obrazovke aplikácií.

Ak chcete zdieľať udalosť alebo úlohu počas jej prezerania, ťuknite na položku  a vyberte spôsob zdieľania.

Kalkulačka

Pomocou tejto aplikácie môžete vykonávať jednoduché alebo zložité výpočty.

Ťuknite na položku **Kalkulačka** na obrazovke aplikácií.

Ak chcete zobrazit' vedeckú kalkulačku, otočte zariadenie na šírku. Ak je zakázané nastavenie **Rotácia obrazu**, postupne ťuknite na položky  → **Vedecká kalkulačka**.

Ak chcete zobrazit' históriu výpočtov, ťuknutím na položku  skryte klávesnicu.

Ak chcete históriu vymazať, postupne ťuknite na položky  → **Vymazať históriu**.

Hodiny

Budík

Na obrazovke aplikácií ťuknite na položku **Hodiny** → **Budík**.

Nastavenie budíkov

V zozname budíkov ťuknite na položku **+**, nastavte čas budíka, vyberte dni, v ktorých sa budík bude opakovať, nastavte ďalšie rôzne možnosti budíka a potom ťuknite na položku **HOTOVO**. Ak chcete budíky aktivovať alebo deaktivovať, v zozname budíkov ťuknite na položku  vedľa budíka.

- **Posunúť budík:** Nastavte interval a počet opakovaní budíka po nastavenom čase.
- **Inteligentný budík:** Nastavte čas a tón inteligentného budíka. Inteligentný budík sa zapne s nízkou hlasitosťou pár minút pred zapnutím naplánovaného vopred nastaveného zvonenia. Hlasitosť inteligentného budíka sa postupne zvyšuje, kým ho nevypnete, alebo kým nezačne zvoniť vopred nastavené zvonenie.

Vypnutie budíkov

Ak chcete vypnúť budík, potiahnite položku **X** von z veľkého kruhu. Ak chcete, aby sa budík znova spustil po uplynutí zadanej doby, potiahnite položku **ZZ** von z veľkého kruhu.

Odstránenie budíkov

Postupne ťuknite na položky **:** → **Odstrániť**, vyberte budíky a potom ťuknite na položku **HOTOVO**.

Svetový čas

Na obrazovke aplikácií ťuknite na položku **Hodiny** → **Svetový čas**.

Vytváranie hodín

Ťuknite na položku **+** a zadajte názov mesta alebo vyberte mesto zo zoznamu miest. Ak chcete použiť letný čas, na hodinách podržte ťuknutie a potom ťuknite na položku .

Odstránenie hodín

Postupne ťuknite na položky **:** → **Odstrániť**, vyberte hodiny a potom ťuknite na položku **HOTOVO**.

Stopky

Na obrazovke aplikácií ťuknite na položku **Hodiny** → **Stopky**.

Ak chcete zistiť trvanie udalosti, ťuknite na položku **SPUSTIŤ**. Ak chcete zaznamenať časy okruhov, ťuknite na položku **OKRUH**.

Ťuknutím na položku **STOP** meranie trvania zastavíte. Ak chcete vymazať časy okruhov, ťuknite na položku **VYNULOVATĚ**.

Časovač

Na obrazovke aplikácií ťuknite na položku **Hodiny** → **Časovač**.

Nastavte trvanie a potom ťuknite na položku **SPUSTIŤ**.

Po spustení časovača potiahnite položku **X** von z veľkého kruhu.

Drive

Pomocou tejto aplikácie môžete vstupovať do súborov uložených v službe ukladacieho priestoru Google Drive. Všetky súbory môžete ukladať na jednom mieste, vstupovať do nich z tohto miesta a zdieľať ich s ostatnými.

Ťuknite na položku **Drive** na obrazovke aplikácií.



V závislosti od oblasti alebo poskytovateľa služieb nemusí byť táto aplikácia dostupná.

Dropbox

Táto aplikácia umožňuje ukladanie a zdieľanie súborov s inými používateľmi prostredníctvom cloudového ukladacieho priestoru Dropbox. Keď súbory uložíte do služby Dropbox, zariadenie sa automaticky synchronizuje s webovým serverom a so všetkými ostatnými zariadeniami, v ktorých je nainštalovaná aplikácia Dropbox.



V závislosti od oblasti alebo poskytovateľa služieb nemusí byť táto aplikácia dostupná.

1 Ťuknite na položku **Dropbox** na obrazovke aplikácií.



2 Prihláste sa na svoje konto Dropbox. Ak nemáte konto Dropbox, vytvorte si ho.

3 Ťknite na položku **TURN ON CAMERA UPLOAD**.

Zariadenie odovzdá fotografie zaznamenané fotoaparátom zariadenia na Dropbox. Ak chcete odovzdať videá, potiahnite prepínač **Include videos** doprava.

Ak chcete fotografie alebo videá odovzdať manuálne, ťknite na položku **SKIP**.

4 Ťknite na položku a použite nasledujúce funkcie:

- **Files:** Odovzdanie alebo otvorenie súborov. Ťknite na položku  a odovzdajte súbory.
- **Photos:** Zobrazenie odovzdaných fotografií alebo videí. Ťknite na položku , čím súbory zmažete alebo vytvoríte albumy.
- **Offline files:** Zobrazenie fotografií a videí v režime offline.
- **Notifications:** Zobrazenie oznámení.

Google

Táto aplikácia umožňuje prehľadávať internet. Môžete ju použiť na vyhľadávanie aplikácií a obsahu aplikácií uložených v zariadení alebo pamäťovej karte.

Ťknite na položku **Google** na obrazovke aplikácií.



V závislosti od oblasti alebo poskytovateľa služieb nemusí byť táto aplikácia dostupná.

Detský režim

Pomocou tohto widgetu môžete pre deti vytvoriť zábavné a bezpečné prostredie prostredníctvom obmedzenia prístupu detí k určitým aplikáciám alebo obsahu.

Pred používaním si musíte prevziať tento widget. Na domovskej obrazovke ťuknite na položku **Detský režim** → **INŠTALOVAŤ**. Po nainštalovaní sa widget zobrazí na domovskej obrazovke a obrazovke aplikácií.

Režim Deti spustíte ťuknutím na položku **Detský režim** na domovskej obrazovke alebo na obrazovke s aplikáciami.

Keď spúšťate tento widget prvýkrát, nastavte kód PIN. Postupujte podľa zobrazených pokynov.



Ak dôjde k náhodnému odinštalovaniu widgetu **Detský režim**, môžete ho znova nainštalovať. Na domovskej obrazovke ťuknite na prázdnu oblasť a podržte na nej prst, ťuknite na položku **Widgety**, ťuknite na widget **Detský režim** a podržte na ňom prst. Widget presuňte na domovskú obrazovku a ťuknutím na položku **Detský režim** ho znova nainštalujte.

Domovská obrazovka detského režimu

Domovská obrazovka je východiskom pri prístupe ku všetkým aplikáciám v režime pre deti.





Táto aplikácia umožňuje zaznamenávať fotografie a videá.



Pomocou tejto aplikácie môžete ukladať obrázky, kresby, hlasové záznamy a mediálne súbory, ku ktorým môžu mať deti prístup.

Rodičovská kontrola

Táto aplikácia slúži na nastavenie obmedzení pre režim pre deti kvôli kontrole prístupu k obsahu a aplikáciám. Môžete zmeniť nastavenia režimu pre deti, používanie časových limitov a pod.

Na domovskej obrazovke ťuknite na položku  a zadajte PIN.

Rodičovskú kontrolu ukončíte a zatvoríte stlačením tlačidla Domov.

- **Denný limit doby hrania:** Nastavenie časového limitu, počas ktorého môžu deti zariadenie používať.
- **Kontakty:** Povolenie prístupu deťom ku konkrétnym kontaktom.
- **Aplikácie:** Zobrazovanie a pridávanie aplikácií, ktoré môžu deti používať v režime pre deti.
- **Médiá:** Povolenie prístupu deťom ku konkrétnym obrázkom a videám uloženým v zariadení.
- **Detský obchod:** Preberanie aplikácií pre deti z lokality **Galaxy Apps**.

Lupa

Použitie tohto widgetu na zväčšenie textu alebo predmetov pomocou zadného fotoaparátu.

Ak chcete pridať tento widget, na domovskej obrazovke ťuknite na prázdnu oblasť a podržte na nej prst, ťuknite na položku **Widgety**, ťuknite na widget **Lupa** a podržte na ňom prst a potom ho presuňte na domovskú obrazovku.

Ťuknite na widget **Lupa** na domovskej obrazovke.

Ťuknutím na položku **+** alebo **–** nastavíte zväčšenie.

Ak chcete zaostriť na stred obrazovky, ťuknite na položku . Môžete taktiež nastaviť zaostrenie manuálne ťuknutím na miesto, na ktoré chcete zaostriť.

Ak chcete zapnúť blesk, aby ste si zobrazili text alebo objekty pri tmavších podmienkach, ťuknite na položku .

Ak chcete zaznamenať fotografiu textu alebo objektov, ťuknite na položku .

Mapy

Táto aplikácia umožňuje vyhľadať polohu zariadenia, vyhľadávať miesta alebo získať navigačné pokyny.

Ťuknite na položku **Mapy** na obrazovke aplikácií.



V závislosti od oblasti alebo poskytovateľa služieb nemusí byť táto aplikácia dostupná.

Vyhľadávanie polohy

Vyhľadávajte miesta zadaním adresy alebo kľúčových slov. Po vyhľadaní miesta zobrazíte podrobné informácie výberom daného miesta. Ďalšie informácie nájdete v pomocníkovi.

Získanie trasy do cieľového miesta

Ťuknutím na položku  nastavte počiatočné a konečné miesto a potom vyberte spôsob dopravy. V zariadení sa zobrazia trasy, po ktorých sa dostanete do cieľa.

Poznámka

Táto aplikácia umožňuje zaznamenať dôležité informácie, ktoré možno uložiť a neskôr zobrazit'.

Ťuknite na položku **Poznámka** na obrazovke aplikácií.

Pridávanie a spravovanie kategórií

Vytváraním kategórií triedite a spravujete poznámky.

Na zozname poznámok ťuknite na položku  → **SPRAVOVAŤ KATEGÓRIE**.

Ak chcete pridať novú kategóriu, ťuknite na položku , zadajte názov kategórie a potom ťuknite na položku **OK**.



Ak chcete kategóriu odstrániť, ťuknite na položku  vedľa kategórie.

Ak chcete kategóriu premenovať, ťuknite na názov kategórie a podržte ho, zadajte nový názov kategórie a potom ťuknite na položku **PREMENOVAŤ**.

Ak chcete zmeniť poradie kategórií, ťuknite na položku  vedľa kategórie a potiahnite ju smerom nahor alebo nadol do inej polohy.

Vytváranie poznámok

Ťuknite na položku **+** v zozname poznámok a zadajte poznámku. Počas vytvárania poznámky použite jednu z nasledujúcich možností:

-  : Vytvoriť alebo nastaviť kategóriu.
-  : Vložiť obrázky.
-  : Vytvorenie hlasovej nahrávky na vloženie.

Ak chcete poznámku uložiť, ťuknite na položku **ULOŽIŤ**.

Ak chcete poznámku upraviť, ťuknite na poznámku a potom na jej obsah.

Vyhľadávanie poznámok

Ťuknite na položku **Q** v zozname poznámok a zadajte kľúčové slovo na vyhľadávanie poznámok, ktoré ho obsahujú.

Odstraňovanie poznámok

Postupne ťuknite na položky  → **Odstrániť**, vyberte poznámky a potom ťuknite na **HOTOVO**.

Ak chcete poznámku odstrániť počas jej prezerania, postupne ťuknite na položky  → **Odstrániť**.

Moje súbory



O mojich súboroch

Táto aplikácia poskytuje prístup k rôznym súborom uloženým v zariadení vrátane obrázkov, videí, skladieb a zvukových klipov.

Ťuknite na položku **Moje súbory** na obrazovke aplikácií.

Zobrazenie súborov

Ťuknite na položku **Moje súbory** na obrazovke aplikácií.

Vyberte priečinok, ktorý chcete otvoriť. Ak chcete z adresára vyjsť o úroveň vyššie, ťuknite na položku . Na hlavnú obrazovku Moje súbory sa vrátite ťuknutím na položku .

Vyhľadávanie súborov alebo priečinkov

Ťuknite na položku **Moje súbory** na obrazovke aplikácií.

Ťuknite na položku **Q** a zadajte kritériá vyhľadávania, ktoré chcete vyhľadať.

Zobrazenie informácií o ukladačom priestore

Ťuknite na položku **Moje súbory** na obrazovke aplikácií.

Ťuknutím na položku **:** → **Využitie úložného priestoru** zobrazíte informácie o pamäti v zariadení a na pamäťovej karte.

Pridanie odkazov na servery FTP do zariadenia

Pridať odkaz na FTP server do oblasti odkazov.

Ťuknite na položku **Moje súbory** na obrazovke aplikácií.

Ťuknite na položku **:** → **Pridať server FTP**, zadajte podrobnosti ako adresu servera, meno a heslo používateľa a potom ťuknite na položku **HOTOVO**.

Pripojenie k iným zariadeniam

NFC

O funkcii NFC

Zariadenie umožňuje načítať tagy technológie NFC (Near Field Communication), ktoré obsahujú informácie o produktoch. Po prevzatí požadovaných aplikácií môžete pomocou tejto funkcie platiť v obchodoch a kupovať si lístky v hromadnej doprave alebo na rôzne podujatia.



Batéria obsahuje vstavanú NFC anténu. Zachádzajte s batériou opatrne, aby ste nepoškodili NFC anténu.

Pred použitím tejto funkcie

- Skontrolujte NFC antény na svojom a na tom druhom zariadení.
- Uistite sa, že funkcia NFC je aktivovaná na vašom zariadení, aj v zariadeniach, ku ktorým sa chcete pripojiť.
- Uistite sa, že je obrazovka zariadenia zamknutá. V opačnom prípade zariadenie nebude snímať NFC tagy a prijímať údaje.

Používanie funkcie NFC

Funkcia NFC slúži na posielanie obrázkov alebo kontaktov do iných zariadení a na čítanie informácií o produktoch z NFC tagov.

Na obrazovke aplikácií postupne ťuknite na položky **Nastavenia** → **NFC** a potom potiahnite prepínač **NFC** smerom doprava.

Plochu antény NFC umiestnite na zadnú časť zariadenia do blízkosti tagu NFC. Zobrazia sa informácie z tagu.

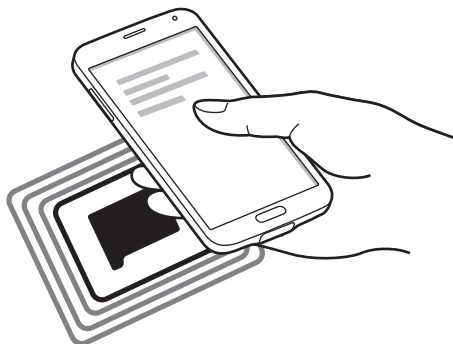

Nakupovanie pomocou funkcie NFC

Pred nakupovaním pomocou funkcie NFC sa musíte zaregistrovať na používanie služby mobilných platieb. Ak sa chcete zaregistrovať alebo získať informácie o tejto službe, obráťte sa na svojho poskytovateľa služieb.

Na obrazovke aplikácií postupne ťuknite na položky **Nastavenia** → **NFC** a potom potiahnite prepínač **NFC** smerom doprava.

Umiestnite oblasť antény NFC na zadnej strane zariadenia do blízkosti NFC tagu.

Ak chcete nastaviť aplikáciu predvoleného spôsobu platieb, ťuknite na položku **Ťuknúť a zaplatiť** a vyberte aplikáciu.



Zoznam platobných služieb nemusí obsahovať všetky dostupné platobné aplikácie.

Posielanie dát

Pomocou funkcie Android Beam môžete odosielať dáta, ako sú napríklad webové stránky a kontakty, do zariadení s podporou technológie NFC.

- 1 Na obrazovke aplikácií postupne ťuknite na položky **Nastavenia** → **NFC** a potom potiahnite prepínač **NFC** smerom doprava.
- 2 Ťuknite na položku **Android Beam** a potom potiahnite spínač **Android Beam** smerom doprava.
- 3 Vyberte položku a spojte NFC anténu iného zariadenia s NFC anténou vášho zariadenia.
- 4 Po zobrazení položky **Dotykom spustíte prenos.** na obrazovke, ťuknutím na obrazovku vášho zariadenia položku odošlete.

Bluetooth

O funkcii Bluetooth

Funkcia Bluetooth vytvára priame bezdrôtové pripojenie medzi dvomi zariadeniami na krátku vzdialenosť. Pomocou funkcie Bluetooth môžete odosielať dáta alebo mediálne súbory s inými zariadeniami.



- Spoločnosť Samsung nezodpovedá za stratu, zachytenie ani nesprávne použitie dát odosielaných alebo prijímaných prostredníctvom funkcie Bluetooth.
- Vždy sa uistite, že zdieľate a prijímate údaje so zariadeniami, ktoré sú dôveryhodné a správne zabezpečené. Ak sú medzi zariadeniami prekážky, prevádzkový dosah môže byť kratší.
- Niektoré zariadenia, najmä tie, ktoré nie sú testované alebo schválené spoločnosťou Bluetooth SIG, nemusia byť so zariadením kompatibilné.
- Funkciu Bluetooth nepoužívajte na nezákonné účely (napríklad na odosielanie pirátskych kópií súborov alebo nezákonné odosielanie komerčných informácií). Spoločnosť Samsung nezodpovedá za dôsledky nezákonného použitia funkcie Bluetooth.

Pred použitím tejto funkcie

- Uistite sa, že funkcia Bluetooth je aktivovaná na vašom zariadení, aj v zariadeniach, ku ktorým sa chcete pripojiť.
- Presvedčite sa, že obidve zariadenia sú nastavené ako viditeľné pre iné zariadenia Bluetooth.

Párovanie s inými zariadeniami Bluetooth

1 Na obrazovke aplikácií postupne ťuknite na položky **Nastavenia** → **Bluetooth** a potom potiahnite prepínač **Bluetooth** smerom doprava a potom ťuknite na položku **VYHLAĎAŤ**. Zobrazí sa zoznam nájdených zariadení.

Ak chcete zariadenie pre iné zariadenia nastaviť ako viditeľné, ťuknite na názov zariadenia.

2 Vyberte zariadenie, s ktorým ho chcete spárovať.

Ak vaše zariadenie bolo už niekedy s týmto zariadením spárované, ťuknite na názov zariadenia bez nutnosti potvrdenia automaticky vygenerovaného hesla.

3 Na oboch zariadeniach spárovanie potvrdíte prijatím požiadavky autorizácie Bluetooth.

Odosielanie a prijímanie dát

Prenos dát prostredníctvom funkcie Bluetooth podporujú mnohé aplikácie. Údaje, ako kontakty alebo mediálne súbory môžete zdieľať s inými zariadeniami Bluetooth. Nasledovné kroky sú príkladmi odoslania obrázka do iného zariadenia.

Poslanie obrázka

1 Na obrazovke aplikácií ťuknite na položku **Galéria**.

2 Vyberte obrázok.

- 3 Postupne ťuknite na položky  → **Bluetooth** a potom zvolte zariadenie, s ktorým ho chcete spárovať.

Ak zariadenie, s ktorým ho chcete spárovať, nie je v zozname, vzneste požiadavku, aby sa na zariadení zapla funkcia jeho zviditeľnenia. Alebo svoje zariadenie nastavte ako viditeľné pre iné zariadenia.

- 4 Na druhom zariadení prijmite požiadavku autorizácie Bluetooth.

Prijatie obrázka

Keď sa vám posiela obrázok z iného zariadenia, prijmite požiadavku autorizácie Bluetooth. Prijatý obrázok sa uloží do priečinka **Galéria** → **Download**.

Zrušenie párovania zariadení Bluetooth

- 1 Na obrazovke aplikácií postupne ťuknite na položky **Nastavenia** → **Bluetooth**.
Na zariadení sa zobrazí zoznam s párovanými zariadeniami.
- 2 Ťuknite na položku  vedľa názvu zariadenia, párovanie s ktorým chcete zrušiť.
- 3 Ťuknite na položku **Zrušiť párovanie**.

S Beam

Pomocou tejto funkcie môžete odosielať rôzne dáta, napríklad videá, obrázky a dokumenty.

Pred použitím tejto funkcie

- Uistite sa, že funkcia NFC alebo Wi-Fi Direct je aktivovaná na vašom zariadení a v zariadeniach, ktorým chcete odoslať súbory.

Posielanie dát

- 1 Na obrazovke aplikácií postupne ťuknite na položky **Nastavenia** → **NFC** a potom potiahnite prepínač **NFC** smerom doprava.
- 2 Ťuknite na položku **S Beam** a potom potiahnite spínač **S Beam** smerom doprava.
- 3 Zvoľte súbor a skontaktujte NFC anténu iného zariadenia s NFC anténou vášho zariadenia.
- 4 Po zobrazení položky **Dotykom spustíte prenos.** na obrazovke, ťuknutím na obrazovku vášho zariadenia súbor odošlete.



- Prostredníctvom funkcie S Beam neodosielajte dáta chránené autorskými právami. Môžete tým porušiť zákony na ochranu autorských práv. Spoločnosť Samsung nezodpovedá za škody spôsobené v dôsledku nezákonného používania dát chránených autorskými právami.
- Ak sa obidve zariadenia pokúsia odoslať dáta naraz, prenos súborov môže zlyhať.

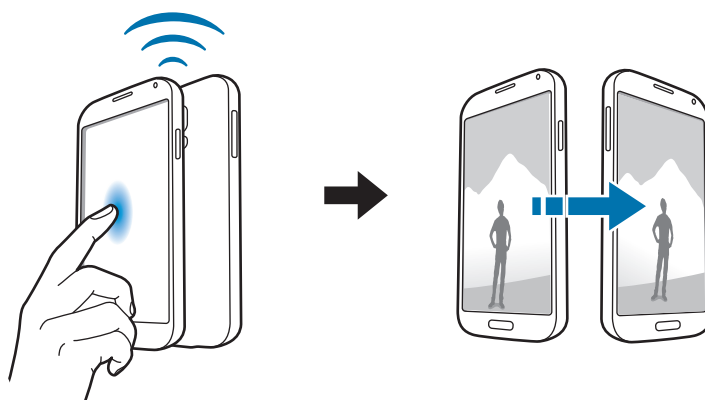

Rýchlo pripojiť

Informácie o rýchlom pripojení

Táto funkcia slúži na jednoduché vyhľadanie a pripojenie zariadení v blízkosti.



- Metódy pripojenia sa môžu líšiť v závislosti od typu pripojených zariadení alebo zdieľaného obsahu.
- Názov zariadenia sa môže líšiť v závislosti od zariadení s funkciou Bluetooth, s ktorými sa páruje. Napríklad názov zariadenia sa môže zobrazit' ako BT MAC.

Pred použitím tejto funkcie

- Uistite sa, že zariadenia, ktoré sa majú pripojiť, podporujú funkciu rýchleho spojenia a že majú zapnuté displeje.
- Uistite sa, že na zariadeniach, ktoré nepodporujú funkciu rýchleho spojenia, je aktivovaná funkcia Wi-Fi Direct alebo Bluetooth.

Pripojenie k iným zariadeniam

1 Otvorte panel s oznámeniami a ťuknite na možnosť **Rýchlo pripojiť**.

Po otvorení panela sa funkcie Wi-Fi a Bluetooth automaticky aktivujú a zariadenie vyhľadá okolité zariadenia.

2 Vyberte zariadenie, s ktorým ho chcete pripojiť.

Nasledovný postup sa môže líšiť v závislosti od typu zariadenia. Pripojenie medzi zariadeniami vykonáte podľa pokynov zobrazených na obrazovke.

Ak chcete povoliť, aby blízke zariadenia vyhľadali vaše zariadenie a pripojili sa k nemu, postupne ťuknite na položky **ĎALŠIE** → **Nastavenie viditeľnosti zariadenia** → **Viditeľnosť zariadenia** a potom vyberte požadovanú možnosť.

Opakované vyhľadávanie zariadení

Ak sa požadované zariadenie v zozname neobjaví, vyhľadajte ho.

Ťuknite na položku **OBNOVIŤ** a zariadenie vyberte zo zoznamu nájdených zariadení.

Zdieľanie obsahu

Zdieľanie obsahu s pripojenými zariadeniami.

- 1 Otvorte panel s oznámeniami a ťuknite na možnosť **Rýchlo pripojiť**.
- 2 V zozname nájdených zariadení vyberte zariadenie, ktoré chcete použiť.
- 3 Vyberte mediálnu kategóriu.
- 4 Vyberte obsah, ktorý chcete zdieľať, a ťuknite na položku **HOTOVO**.
Vaše zariadenie odošle obsah do pripojeného zariadenia.

Peel Smart Remote

Informácie o aplikácii Peel Smart Remote

Použite túto aplikáciu na pripojenie sa k televízoru a použite zariadenie, ako diaľkové ovládanie. Pomocou vášho zariadenia môžete vyhľadávať a vyberať televízne programy a ovládať kanály. Ťuknite na položku **Peel Smart Remote** na obrazovke aplikácií.

Pred používaním tejto aplikácie

- Presvedčite sa, že ste zariadenie pripojili k sieti.
- Presvedčite sa, že infračervený port smeruje k televízoru.



Pripojenie k televízoru

- 1 Ťuknite na položku **Peel Smart Remote** na obrazovke aplikácií.
- 2 Zvoľte oblasť a službu vysielania.
Zobrazia sa dostupné televízne programy.

Použitie zariadenia ako diaľkového ovládania

Keď používate vaše zariadenie ako diaľkové ovládanie, môžete pomocou neho zapnúť alebo vypnúť televízor, prezerat' kanále alebo upravovat' úroveň hlasitosti na vašom televízore.

- 1 V zariadení ťuknite na položku .
- 2 Uistite sa, že je váš televízor vypnutý a ťuknite na položku **ÁNO, MÔJ TELEVÍZOR JE VYPNUTÝ**.
- 3 Vyberte značku televízora.
- 4 Presvedčite sa, že infračervený port zariadenia smeruje k televízoru a ťuknite na položku **TLAČIDLO 1**. Keď zariadenie zapne televízor, ťuknite na tlačidlo **ÁNO**.

Ak zariadenie televízor nezapne, ťuknite na položku **NIE** a potom tento krok opakujte, kým televízor signál nerozpozná.

- 5 Vyberte zdroj kanála.



Pozeranie televízneho vysielania pomocou zariadenia

Zo zoznamu dostupných programov vyberte televízny program, ktorý chcete na pripojenom televízore pozerať.

- 1 Ťuknite na položku **IDE PRÁVE TERAZ, VYSIELA SA NESKÔR** alebo **VYSIELANIE**.
- 2 Vyberte televízny program a ťuknite na položku **SLEDOVAŤ**.
Na pripojenom televízore sa zobrazí zvolený program.
- 3 Ťuknutím na položku  sa prepínajú kanály alebo nastavuje hlasitosť.
Na obrazovke sa zobrazí panel diaľkového ovládania.

Nastavenie pripomenutí programov

- 1 Vyberte si televízny program, ktorý chcete sledovať.
- 2 Ťuknite na položku **PRIPOMEŇ MI**.
Alarm sa rozozvučí v nastavený čas.

Screen Mirroring

O screen mirroring

Táto funkcia vám umožní pripojiť zariadenie k veľkej obrazovke prostredníctvom modulu AllShare Cast alebo HomeSync a zdieľať obsah. Túto funkciu možno použiť aj s inými zariadeniami, ktoré podporujú funkciu Wi-Fi Miracast.

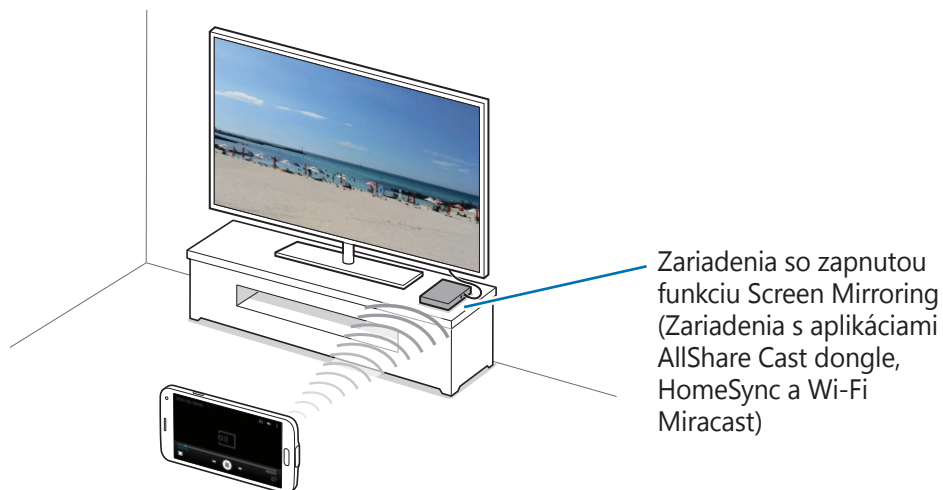

- V závislosti od oblasti alebo poskytovateľa služieb nemusí byť táto funkcia dostupná.
- Zariadenia s funkciou Miracast, ktoré nepodporujú ochranu digitálneho obsahu s veľkou šírkou pásma (HDCP 2.X), nemusia byť s touto funkciou kompatibilné.
- V závislosti od sieťového pripojenia sa niektoré súbory môžu počas prehrávania ukladať do medzipamäte.
- Keď túto funkciu nepoužívate, deaktivujte ju, aby ste šetrili energiu.
- Ak zadáte frekvenčné pásmo siete Wi-Fi, je možné, že sa modul AllShare Cast alebo HomeSync nebude dať zistiť alebo sa k nemu nebude dať pripojiť.
- Ak na televízore prehrávate videá alebo hráte hry, vyberte vhodný režim televízora, aby ste dosahovali najlepšie výsledky.

Pred použitím tejto funkcie

- Presvedčite sa, že zariadenie, na ktorom je povolené zrkadlenie obrazovky, je káblom HDMI pripojené k televízoru.
- Skontrolujte, či je televízor zapnutý.

Zobrazovanie obsahu na televízore

Skôr, než televízor prepojíte so svojim zariadením, televízor prepojte so zariadením, na ktorom je povolené Screen Mirroring. O nastavení prepojenia sa dočítate v používateľskej príručke zariadenia. Nasledovné akcie sú príkladom zobrazovania obsahu na televízore pripojenom prostredníctvom modulu AllShare Cast.

- 1 Na televízore vyberte režim pripojenia, napr. HDMI alebo externé zariadenie.
- 2 Na obrazovke aplikácií ťuknite na položku **Nastavenia** → **Screen Mirroring**.
Zobrazí sa zoznam nájdených zariadení.
- 3 Vyberte zariadenie, s ktorým ho chcete prepojiť.
Na televízore sa zobrazí obrazovka vášho zariadenia.
Ak zariadenie zapájate po prvý krát, ťuknite na názov modulu v zozname a podržte ho a zadajte číslo PIN zobrazené na obrazovke televízora.
- 4 Otvorte alebo spustite prehrávanie súboru a ovládajte zobrazenie pomocou tlačidiel na zariadení.

Zastavenie zobrazovania obsahu

Na obrazovke aplikácií ťuknite na položku **Nastavenia** → **Screen Mirroring**.

Používanie funkcie tlače z mobilných zariadení

Pripojením zariadenia k tlačiarni si vytlačíte obrázky alebo dokumenty.



Niektoré tlačiarne nemusia byť so zariadením kompatibilné.

Pred použitím tejto funkcie

- Uistite sa, že funkcia Wi-Fi alebo funkcia Wi-Fi Direct je aktivovaná na vašom zariadení a na tlačiarni.

Pripojenie k tlačiarni

Na obrazovke aplikácií postupne ťuknite na položky **Nastavenia** → **Tlač**, vyberte typ tlačiarne a potom potiahnite prepínač v pravom hornom rohu obrazovky smerom doprava. Zariadenie vyhľadáva tlačiarne, ktoré sú pripojené k rovnakej sieti Wi-Fi, ako vaše zariadenie. Vyberte tlačiareň, ktorú chcete použiť ako predvolenú tlačiareň.

Ak chcete pridať tlačiarne manuálne, postupne ťuknite na položky **:** → **Pridať tlačiareň** → **ADD PRINTER**, zadajte podrobnosti a potom ťuknite na položku **OK**.

Ak chcete zmeniť nastavenia tlače, postupne ťuknite na položky **:** → **Nastavenia**.

Obsah tlače

Počas prezerania obsahu, ako napríklad obrázkov alebo dokumentov, ťuknite na položky **:** → **Tlač** a potom vyberte tlačiareň.

Zariadenie a správca dát

Aktualizácia zariadenia

Zariadenie možno aktualizovať na najnovšiu verziu softvéru.

Bezdrôtová aktualizácia

Zariadenie možno priamo aktualizovať na najnovšiu verziu softvéru prostredníctvom služby FOTA (Firmware Over The Air).

Na obrazovke aplikácií postupne ťuknite na položky **Nastavenia** → **Informácie o zariadení** → **Manuálne sťahovanie aktualizácií**.

Aktualizácia pomocou aplikácie Samsung Kies

Najnovšiu verziu aplikácie Samsung Kies si môžete prevziať z webovej lokality spoločnosti Samsung. Spustíte aplikáciu Samsung Kies a pripojíte zariadenie k počítaču. Aplikácia Samsung Kies automaticky rozpozná zariadenie a zobrazí prípadné dostupné aktualizácie v dialógovom okne. Kliknutím na tlačidlo Aktualizovať v dialógovom okne spustíte aktualizáciu. Podrobnosti o postupe pri aktualizácii nájdete v pomocníkovi aplikácie Samsung Kies.



- Počas aktualizácie zariadenia nevypínajte počítač a neodpájajte kábel USB.
- Počas aktualizácie zariadenia nepripájajte iné mediálne zariadenia k počítaču. V opačnom prípade to môže narušiť proces aktualizácie.

Prenos súborov medzi zariadením a počítačom

Zvukové súbory, videá, obrázky a ďalšie typy súborov môžete prenášať zo zariadenia do počítača a naopak.



- Počas prenosu súborov USB kábel zo zariadenia neodpájajte. Mohlo by to spôsobiť stratu dát alebo poškodenie zariadenia.
- Neodpájajte zariadenie od počítača počas prehrávania súborov uložených v zariadení na pripojenom počítači. Po dokončení prehrávania súboru odpojte zariadenie od počítača.
- Zariadenia nemusia byť prepojené správne, ak sú pripojené cez USB rozbočovač. Zariadenie pripojte priamo k USB portu počítača.

Pripojenie ako mediálneho zariadenia

- 1 Pripojte zariadenie k počítaču pomocou kábla USB.
- 2 Otvorte panel s oznámeniami a postupne ťuknite na položky **Pripojené ako mediálne zariadenie** → **Prenos mediálnych súborov**.
Ak počítač nepodporuje protokol MTP (Media Transfer Protocol) alebo v ňom nie je nainštalovaný žiadny zodpovedajúci ovládač, ťuknite na položku **Prenos fotografií**.
- 3 Preneste súbory medzi zariadením a počítačom.

Prepojenie pomocou aplikácie Samsung Kies

Samsung Kies je počítačová aplikácia, ktorá umožňuje spravovať mediálny obsah a osobné údaje v zariadeniach spoločnosti Samsung. Najnovšiu verziu aplikácie Samsung Kies si môžete prevziať z webovej lokality spoločnosti Samsung.

- 1 Pripojte zariadenie k počítaču pomocou kábla USB.
V počítači sa automaticky spustí aplikácia Samsung Kies. Ak sa aplikácia Samsung Kies nespustí, dvakrát kliknite na ikonu Samsung Kies v počítači.
- 2 Preneste súbory medzi zariadením a počítačom.
Ďalšie informácie nájdete v pomocníkoví aplikácie Samsung Kies.

Zálohovanie a obnova údajov

Svoje osobné údaje, údaje aplikácií a nastavenia si vo svojom zariadení uchovávajte v bezpečí. Svoje citlivé údaje si môžete zálohovať na záložné konto a získať ich neskôr.

Používanie konta Google

- 1 Ťuknite na položku **Nastavenia** na obrazovke aplikácií.
- 2 Postupne ťuknite na položky **Zálohovanie a resetovanie** → **Zálohovať moje údaje** a potom potiahnite prepínač **Zálohovať moje údaje** doprava.
- 3 Ťuknite na položku **Zálohovať konto** a vyberte svoje konto, ktoré chcete nastaviť ako záložné konto.



Ak chcete obnoviť údaje, v sprievodcovi inštaláciou sa prihláste na svoje konto Google. Sprievodcu inštaláciou môžete spustiť a otvoriť tak, že v zariadení obnovíte údaje na továrenské nastavenie. Ak sa na svoje konto Google neprihlásite v sprievodcovi inštaláciou, zálohované údaje nemožno obnoviť.

Používanie konta Samsung

- 1 Na obrazovke aplikácií ťuknite na položku **Nastavenia** → **Kontá** → **Pridať konto** → **Samsung konto** a potom sa prihláste na svoje konto Samsung.
- 2 Ťuknite na položku **Nastavenia** na obrazovke aplikácií.
- 3 Postupne ťuknite na položky **Cloud** → **Zálohovanie**, vyberte položky, ktoré chcete zálohovať a potom ťuknite na položku **ZÁLOHOVAŤ TERAZ**.

Ak chcete dáta obnoviť, ťuknite na **Obnoviť**, vyberte položky, ktoré chcete obnoviť a potom ťuknite na **OBNOVIŤ TERAZ**.

Resetovanie dát

Odstráňte všetky nastavenia a dáta zariadenia. Pred resetovaním na predvolené výrobné nastavenia nezabudnite všetky dôležité údaje uložené v zariadení zálohovať. Podrobnosti nájdete v časti [Zálohovanie a obnova údajov](#).

- 1 Ťuknite na položku **Nastavenia** na obrazovke aplikácií.
- 2 Ťuknite na položku **Zálohovanie a resetovanie** → **Obnoviť údaje od výrobcu**.
- 3 Ťuknite na položku **RESETOVAŤ ZARIADENIE** → **VYMAZAŤ VŠETKO**.
Zariadenie sa reštartuje automaticky.

Nastavenia

Informácie o nastaveniach

Táto aplikácia umožňuje konfigurovať zariadenie, nastaviť možnosti aplikácií a pridať kontakty.

Ťuknite na položku **Nastavenia** na obrazovke aplikácií.

Ak chcete vyhľadať nastavenia podľa kľúčového slova, ťuknite na položku **Q**.



Podporované funkcie sa môžu líšiť alebo môžu byť ináč označené v závislosti od toho, či zariadenie je model s jednou alebo dvoma kartami SIM.

Rýchle nastavenia

Zobrazenie zoznamu možností obľúbených nastavení.

Ak chcete zoznam možností obľúbených nastavení upraviť, ťuknite na položku **⋮** → **Upraviť rýchle nastavenia**, vyberte možnosť nastavení a potom ťuknite na položku **HOTOVO**.

Sieťové pripojenia

Wi-Fi

Aktivácia funkcie Wi-Fi vám umožní pripojiť sa k sieti Wi-Fi a získať prístup na internet alebo k iným sieťovým zariadeniam.

Na obrazovke nastavení ťuknite na položku **Wi-Fi** a potom prepínač **Wi-Fi** potiahnite doprava.

Udržiavať stabilné sieťové pripojenie môžete automatickým výberom siete Wi-Fi alebo mobilnej siete a použitím najsilnejšieho signálu. Ak chcete automaticky prepnúť medzi sieťami, začiarknite možnosť **Inteligentné prepínanie sietí**.

Nastavenie pohotovostného režimu funkcie Wi-Fi

Ťknite na položky **:** → **Pokročilé** → **Ponechať Wi-Fi zapnuté počas spánku**.



Keď je obrazovka vypnutá, zariadenie automaticky vypne Wi-Fi pripojenie. Ak je zariadenie nastavené na používanie mobilných sietí, automaticky sa k nim pripojí. Môže to znamenať dodatočné poplatky. Ak chcete zabrániť vysokým účtom za využitie dát, nastavte túto možnosť na hodnotu **Vždy**.

Nastavenie oznamovania siete

Zariadenie môže zisťovať otvorené siete Wi-Fi a v prípade ich dostupnosti zobrazit' ikonu v stavovom riadku.

Ak chcete aktivovať túto funkciu, ťknite na položky **:** → **Pokročilé** a zaškrtnite možnosť **Sieťové oznámenie**.

Wi-Fi Direct

Funkcia Wi-Fi Direct umožňuje priamo prepojiť zariadenia prostredníctvom siete Wi-Fi bez toho, aby bolo potrebné použiť prístupový bod.

Postupne ťknite na položky **:** → **Wi-Fi Direct**.

Zrýchľovač sťahovania

Nastavenie zariadenia tak, aby súbory preberalo súčasne prostredníctvom siete Wi-Fi, aj mobilnej siete.

Na obrazovke nastavení ťknite na položku **Zrýchľovač sťahovania** a potom prepínač **Zrýchľovač sťahovania** potiahnite doprava.



- Niektoré zariadenia nemusia túto funkciu podporovať.
- Keď súbory preberáte cez mobilnú sieť, môžu sa vám účtovať ďalšie poplatky.

Bluetooth

Aktivácia funkcie Bluetooth vám umožní vymieňať informácie na krátke vzdialenosti.

Na obrazovke nastavení ťknite na položku **Bluetooth** a potom prepínač **Bluetooth** potiahnite doprava.

Zdieľanie pripojenia

Na zdieľanie mobilného dátového pripojenia svojho zariadenia s inými zariadeniami môžete svoje zariadenie použiť ako mobilný prístupový bod. Podrobnosti nájdete v časti [Zdieľanie pripojení zariadení a používanie mobilných prístupových bodov](#).

Na obrazovke nastavení ťuknite na položku **Zdieľanie pripojenia**.

- **Mobilný prístupový bod:** Použitie mobilného prístupového bodu na zdieľanie pripojenia zariadenia k mobilnej dátovej sieti s počítačmi alebo inými zariadeniami prostredníctvom siete Wi-Fi. Túto funkciu možno použiť, keď sieťové pripojenie nie je k dispozícii.
- **Zdieľanie pripojenia USB:** Nastavenie zdieľania USB pripojenia na zdieľanie pripojenia zariadenia k mobilnej dátovej sieti s počítačom prostredníctvom USB pripojenia. Po pripojení k počítaču sa bude zariadenie používať ako bezdrôtový modem pre počítač.
- **Zdieľanie pripojenia Bluetooth:** Nastavenie zdieľania pripojenia Bluetooth na zdieľanie pripojenia zariadenia k mobilnej dátovej sieti s počítačmi alebo inými zariadeniami prostredníctvom Bluetooth pripojenia.

Letový režim

Toto nastavenie umožňuje vypnúť všetky bezdrôtové funkcie zariadenia. Budete tak môcť využívať iba služby nesúvisiace so sieťou.

Na obrazovke nastavení ťuknite na položku **Letový režim**.

Využitie dát

Sledovanie využitia dát a prispôsobenie nastavení obmedzenia.

Na obrazovke nastavení ťuknite na položku **Využitie dát**.

- **Mobilné dáta:** Nastavenie zariadenia na používanie dátových pripojení v ľubovoľnej mobilnej sieti.

Ak chcete používať ďalšie možnosti, ťuknite na položku **:**

- **Obmedziť dáta na pozadí:** Nastavenie vypnutia synchronizácie na pozadí pri používaní mobilnej siete na zariadení.
- **Zobraziť používanie siete Wi-Fi:** Nastavenie zariadenia, aby zobrazovalo využitie dát prostredníctvom pripojenia Wi-Fi.
- **Mobilné prístupové body:** Vyberte mobilné prístupové body, ak chcete aplikáciám spusteným na pozadí zabrániť v ich používaní.
- **Mobilné siete:** Konfigurácia nastavení mobilnej siete.

GPS

Zmena nastavení pre povolenia informácií o polohe.

Na obrazovke nastavení ťuknite na položku **GPS** a potom prepínač **GPS** potiahnite doprava.

- **Mód:** Vyberte metódu zhromažďovania údajov o vašej polohe.
- **Zlepšiť presnosť:** Nastavenie zariadenia na spresnenie informácií o polohe pomocou funkcií Wi-Fi a Bluetooth.
- **Nedávne žiadosti o informácie o polohe:** Zobrazenie aplikácií, ktoré požadujú informácie o vašej aktuálnej polohe a ich využívanie batérie.
- **Lokalizačné služby:** Zobrazenie lokalizačných služieb, ktoré vaše zariadenie využíva.
- **Moje miesta:** Nastavenie profilov, ktoré sa budú používať pre konkrétne miesta pri používaní funkcií GPS, Wi-Fi alebo Bluetooth na zistenie vašej aktuálnej polohy.

Ďalšie siete

Prispôsobenie nastavení na ovládanie sietí.

Na obrazovke nastavení ťuknite na položku **Ďalšie siete**.

Hľadanie blízkych zariad.

Vyhľadávanie zariadení pripojených pomocou rozhrania Wi-Fi Direct, Bluetooth alebo pomocou iného rozhrania.

Mobilné siete

- **Mobilné dáta:** Nastavenie zariadenia na používanie dátových pripojení v ľubovoľnej mobilnej sieti.
- **Dátový roaming:** Nastavenie používania dátových pripojení počas roamingu na zariadení.
- **Názvy APN:** Nastavenie názvov prístupových bodov (APN).
- **Režim siete:** Výber typu siete.
- **Operátori sietí:** Vyhľadanie dostupných sietí a výber siete pre roaming.

Sieť VPN

Nastavenie a pripojenie k virtuálnym súkromným sieťam (VPN).

Pripojenie a zdieľanie

NFC

Aktivácia funkcie NFC vám umožní čítať alebo zaznamenávať NFC tagy obsahujúce informácie. Na obrazovke nastavení ťuknite na položku **NFC** a potom prepínač **NFC** potiahnite doprava.

- **Android Beam:** Zapnutie funkcie Android Beam na odoslanie údajov, napríklad webových stránok a kontaktov, do zariadení podporujúcich funkciu NFC.
- **S Beam:** Aktivácia funkcie S Beam vám umožní odosielať dáta, napríklad videá, obrázky a dokumenty, do zariadení podporujúcich funkcie NFC a Wi-Fi Direct.
- **Ťuknúť a zaplatiť:** Nastavenie predvoleného spôsobu platieb.



Zoznam platobných služieb nemusí obsahovať všetky dostupné platobné aplikácie.

Blízke zariadenia

Zmeňte nastavenia zdieľania obsahu, keď zariadenia pripájate k zariadeniam v blízkosti.

Na obrazovke nastavení ťuknite na položku **Blízke zariadenia** a potom prepínač **Blízke zariadenia** potiahnite doprava.

- **Názov zariadenia:** Zobrazenie názvu mediálneho servera v zariadení.
- **Obsah na zdieľanie:** Nastavenie zariadenia tak, aby zdieľalo obsah s inými zariadeniami.
- **Povolené zariadenia:** Zobrazenie zoznamu zariadení, ktoré môžu získať prístup k tomuto zariadeniu.
- **Odmietnuté zariadenia:** Zobrazenie zoznamu zariadení, ktoré majú zablokovaný prístup k tomuto zariadeniu.
- **Stiahnuť do:** Výber umiestnenia v pamäti na ukladanie mediálnych súborov.
- **Prijím. súborov z iných zariadení:** Nastavenie zariadenia tak, aby prijímalo odosielané súbory z iných zariadení.

Tlač

Konfigurácia nastavení doplnkov tlačiarne nainštalovaných v zariadení. Môžete vyhľadať dostupné tlačiarne alebo ich pridať manuálne a tlačiť súbory prostredníctvom rozhrania Wi-Fi alebo služieb typu cloud.

Na obrazovke nastavení ťuknite na položku **Tlač**.

Screen Mirroring

Aktivácia funkcie Screen mirroring a zdieľanie displeja s ostatnými používateľmi.

Na obrazovke nastavení ťuknite na položku **Screen Mirroring**.

Zvuk a zobrazenie

Zvuky a oznámenia

Zmena nastavení rôznych zvukov zariadenia.

Na obrazovke nastavení ťuknite na položku **Zvuky a oznámenia**.

- **Zvonenie:** Nastavte úroveň hlasitosti pre zvonenie hovorov.
- **Médium:** Nastavte úroveň hlasitosti pre hudbu a videá.
- **Oznámenia:** Nastavte úroveň hlasitosti pre oznámenia.
- **Systém:** Nastavte úroveň hlasitosti pre zvuky systému.
- **Režim zvuku:** Nastavenie zariadenia do zvukového alebo tichého režimu.
- **Intenzita vibrovania:** Úprava intenzity vibračného oznámenia.
- **Vibrovať pri zvonení:** Nastavenie zariadenia na vibrovanie a prehrávanie zvonenia pri prichádzajúcich hovoroch.
- **Zvonenia:** Pridanie alebo výber zvonenia pre prichádzajúce hovory.
- **Vibrácie:** Výber vzoru vibrovania.
- **Vyzváňací tón oznámenia:** Výber vyzváňacieho tónu pre udalosti, ako sú napríklad prichádzajúce správy.

- **Ďalšie zvuky:** Konfigurácia ďalších nastavení zvuku.
- **Nerušit:** Nastavenie zariadenia tak, aby stlmilo zvuk pri prichádzajúcich hovoroch a zvuky oznámení okrem povolených výnimiek.
- **Oznámenia na zamknutej obrazovke:** Nastaviť, či sa obsah oznámení o obrazovke uzamknutia má alebo nemá zobrazit'.
- **Aplikačné oznámenia:** Zmena nastavení oznámení pre každú aplikáciu.
- **Prístup k oznámeniam:** Výber aplikácií na zobrazenie svojich oznámení v na paneli oznámení.

Zobrazenie

Zmena nastavení displeja.

Na obrazovke nastavení ťuknite na položku **Zobrazenie**.

- **Jas:** Nastavenie jasu displeja.
- **Písmo:**
 - **Štýl písma:** Zmena typu písma textu na displeji.
 - **Veľkosť písma:** Zmena veľkosti písma.
- **Rotácia obrazu:** Nastavenie obsahu na automatické otáčanie rozhrania pri otočení zariadenia.
 - **Inteligentné otáčanie:** Nastavenie rozhrania tak, aby sa otáčalo podľa orientácie vašej tváre.
- **Inteligentné zapnutie obrazovky:** Nastavenie zariadenia tak, aby zabraňovalo vo vypnutí podsvietenia displeja, keď sa naň pozeráte.
- **Časový limit obrazovky:** Nastavenie doby, po uplynutí ktorej zariadenie vypne podsvietenie displeja.

- **Režim obrazovky:**
 - **Prispôbiť zobrazenie:** Tento režim slúži na optimalizáciu displeja podľa jeho nastavení.
 - **Dynamický:** Tento režim použite na oživenie tónov farieb obrazu.
 - **Štandardné:** Tento režim použite pre normálne prostredie.
 - **Profesionálna fotografia:** Použite tento režim, ak chcete, aby zafarbenie displeja vyzeralo ako skutočné.
 - **Kino:** Tento režim použite na stmavenie okolia, podobne ako v tmavej miestnosti.
- **Autom. upraviť tón obraz.:** Nastavenie zariadenia na šetrenie energie úpravou jasů displeja.
- **Šetrič displeja:** Nastavenie zariadenia tak, aby spustilo šetrič počas nabíjania.
- **Indikátor LED:**
 - **Nabíjanie:** Nastavenie zariadenia tak, aby sa zapla indikačná LED dióda počas nabíjania batérie.
 - **Batéria vybitá:** Nastavenie zariadenia tak, aby sa zapla indikačná LED dióda pri nízkej úrovni nabitia batérie.
 - **Oznámenia:** Nastavenie zariadenia tak, aby sa zapla indikačná LED dióda, keď máte zmeškané hovory, správy alebo oznámenia.
 - **Nahrávanie hlasu:** Nastavenie zariadenia tak, aby sa zapla indikačná LED dióda pri nahrávaní hlasových poznámok.
- **Trvanie osvetlenia dotykového tlačidla:** Nastavenie doby, počas ktorej posvietenie tlačidiel Naposledy spustené aplikácie a podsvietenie tlačidla Späť zostáva zapnuté.
- **Zvýšiť citlivosť na dotyk:** Nastavenie zariadenia tak, aby bolo možné použiť dotykový displej s rukavicami na rukách.



V závislosti od typu materiálu, z ktorého sú rukavice, ktoré máte na rukách, keď sa zariadenia dotýkate, niektoré pokyny zariadenie rozoznať nemusí.

Pozadie

Výber obrázka pozadia pre domácu obrazovku a uzamknutú obrazovku.

Na obrazovke nastavení ťuknite na položku **Pozadie**.

Zamknutá obrazovka

Zmena nastavení uzamknutia obrazovky.

Na obrazovke nastavení ťuknite na položku **Zamknutá obrazovka**.

- **Uzamknutie obrazovky:** Aktivácia funkcie uzamknutia obrazovky. Nasledujúce možnosti sa môžu líšiť v závislosti od vybranej funkcie uzamknutia obrazovky.
- **Duálne hodiny:** Nastavte zariadenie, aby zobrazovalo duálne hodiny.
- **Veľkosť hodín:** Zmena veľkosti hodín.
- **Zobraziť dátum:** Nastavte zariadenie tak, aby zobrazovalo dátum spolu s hodinami.
- **Odkaz na fotoaparát:** Nastavenie zariadenia tak, aby zobrazovalo odkaz na fotoaparát na uzamknutej obrazovke.
- **Informácie o vlastníčkovi:** Zadanie informácií zobrazovaných s hodinami.
- **Efekt odomknutia:** Výber efektu pri odomykaní obrazovky.
- **Ďalšie informácie:** Nastavenie zariadenia tak, aby na zamknutej obrazovke zobrazovalo informácie o počasi alebo počte prejdenných krokov, keď v aplikácii **S Health** používate sprievodcu chodením.
- **Text pomocníka:** Nastavenie zariadenia tak, aby zobrazovalo text pomocníka na uzamknutej obrazovke.

Viac okien

Nastavenie zariadenia tak, aby využívalo funkciu zobrazenia Viac okien.

Na obrazovke nastavení ťuknite na položku **Viac okien** a potom prepínač **Viac okien** potiahnite doprava.

- **Otvoriť v zobrazení viacerých okien:** Nastavenie zariadenia na aktivovanie funkcie Viac okien pri otvorení súborov z priečinka **Moje súbory** alebo **Video**. Zariadenie aktivuje túto funkciu taktiež pri prezeraní príloh v správach.

Panel oznámení

Prispôsobenie položiek, ktoré sa zobrazujú na paneli oznámení.

Na obrazovke nastavení ťuknite na položku **Panel oznámení**.

- **Nastavenie jasu:** Nastavenie zariadenia tak, aby sa na paneli s oznámeniami zobrazoval panel na úpravu jasu.
- **Odporúčané aplikácie:** Nastavenie zariadenia na zobrazenie zoznamu odporúčaných aplikácií na paneli oznámení na základe vašich akcií, ako je napríklad pripojenie náhlavnej súpravy k zariadeniu.
- **Nast. tlač. rýchlych nast.:** Zmena usporiadania tlačidiel rýchlych nastavení zobrazených na paneli oznámení.

Panel s nástrojmi

Nastavenie zariadenia tak, aby využívalo panel nástrojov.

Na obrazovke nastavení ťuknite na položku **Panel s nástrojmi** a potom prepínač **Panel s nástrojmi** potiahnite doprava.

Zobrazenie zoznamu aplikácií, ktoré sa majú zobrazit' na paneli nástrojov. Ak chcete upraviť zoznam aplikácií, ťuknite na možnosť **UPRAVIŤ**.

Ovládanie jednou rukou

Aktivácia režimu ovládania jednou rukou pre pohodlné používanie zariadenia použitím jednej ruky.

Na obrazovke nastavení ťuknite na položku **Ovládanie jednou rukou** a potom prepínač **Ovládania jednou rukou** potiahnite doprava.

Prispôsobenie

Jednoduchý režim

Nastavenie zariadenia na jednoduchý režim.

Na obrazovke nastavení ťuknite na položku **Jednoduchý režim**.

- **Štandardný režim:** Nastavenie zariadenia na štandardný režim.
- **Jednoduchý režim:** Nastavenie zariadenia na jednoduchý režim.
- **Jednoduché aplikácie:** Výber aplikácií tak, aby sa použilo jednoduchšie usporiadanie.

Zjednodušenie ovládania

Táto funkcia slúži na zvýšenie dostupnosti zariadenia. Podrobnosti nájdete v časti [Zjednodušenie ovládania](#).

Na obrazovke nastavení ťuknite na položku **Zjednodušenie ovládania**.

Súkromný režim

Nastaviť zariadenie tak, aby zabránilo iným používateľom v prístupe k vášmu osobnému obsahu aktiváciou súkromného režimu.

Na obrazovke nastavení ťuknite na položku **Súkromný režim** a potom prepínač **Súkromný režim** potiahnite doprava.

- **Typ príst. do súkr. rež.:** Nastavenie alebo zmena spôsobu odblokovania, čím sa aktivuje súkromný režim.
- **Automaticky vypnúť:** Nastavenie zariadenia tak, aby pri vypnutej obrazovke ukončilo súkromný režim.

Snímač odtlačkov

Registrácia vašich odtlačkov prstov do zariadenia na jeho zabezpečenie alebo na prístup do vášho konta Samsung.

Na obrazovke nastavení ťuknite na položku **Snímač odtlačkov**.

- **Správca odtlačkov prstov:** Registrácia alebo zmazanie údajov o odtlačkoch prstov.
- **Zmeniť záložné heslo:** Zmena alternatívneho hesla, ak zariadenie nerozozná odtlačok prsta.
- **Uzamknutie obrazovky:** Nastavenie spôsobu odomknutia a alternatívneho hesla.
- **Webové prihlásenie:** Nastavenie zariadenia na prihlasovanie sa na webové stránky.
- **Overiť konto Samsung:** Nastavenie zariadenia na overenie vášho konta Samsung prostredníctvom odtlačkov prstov.
- **Zaplatiť cez PayPal:** Nastavenie zariadenia na overenie vášho konta PayPal a autorizáciu nákupov pomocou vašich odtlačkov prstov.



V závislosti od oblasti alebo poskytovateľa služieb nemusí byť táto funkcia dostupná.

Pohyb

Pohyby a gestá

Aktivácia funkcie rozpoznávania pohybu a zmena nastavení ovládania rozpoznávania pohybu vo vašom zariadení.

Na obrazovke nastavení ťuknite na položku **Pohyby a gestá**.

- **Bezdotykové prehliadanie:** Pohybom dlane nad snímačom doľava alebo doprava môžete prehliadať obrázky, webové stránky alebo skladby.
- **Priamy hovor:** Nastavenie zariadenia tak, aby uskutočňovalo hlasový hovor zodvihnutím zariadenia a jeho pridržaním pri uchu počas zobrazenia podrobností hovoru, správy alebo kontaktu.
- **Inteligentné upozorňovanie:** Nastavenie zariadenia tak, aby vás upozornilo na zmeškané hovory alebo nové správy, keď ho vezmete do ruky.

- **Stlmenie/pozastav.:** Nastavenie zariadenia tak, aby stlmilo zvuk pri prichádzajúcich hovoroch alebo zvuk budíkov alebo pozastavilo prehrávanie médií pohybom dlane, alebo keď sa nepozeráte na obrazovku.
- **Snímať potiahnutím dlane:** Nastavenie zariadenia tak, aby sa zachytila snímka obrazovky potiahnutím dlane doľava alebo doprava po obrazovke.

Bezdotykové zobrazenie

Keď na položku ukážete prstom, zobrazí sa náhľad obsahu alebo informácie v automaticky otváranom okne.

Na obrazovke nastavení ťuknite na položku **Bezdotykové zobrazenie** a potom prepínač **Bezdotykové zobrazenie** potiahnite doprava.

Používateľské a záložné

Kontá

Pridanie e-mailových kont alebo kont sociálnych sietí.

Na obrazovke nastavení ťuknite na položku **Kontá**.

Cloud

Zmena nastavení synchronizácie dát alebo súborov s kontom Samsung alebo cloudovým ukladačím priestorom Dropbox.

Na obrazovke nastavení ťuknite na položku **Cloud**.

Zálohovanie a resetovanie

Zmena nastavení pre správu nastavení a údajov.

Na obrazovke nastavení ťuknite na položku **Zálohovanie a resetovanie**.

- **Zálohovať moje údaje:** Nastavenie zariadenia tak, aby zálohovalo nastavenia a dáta aplikácií na serveri Google.
- **Zálohovať konto:** Nastavenie alebo úprava záložného konta Google.
- **Automatické obnovenie:** Nastavenie zariadenia tak, aby obnovilo nastavenia a dáta aplikácií po preinštalovaní aplikácií v zariadení.

- **Obnoviť predvolené nastavenia siete:** Obnovenie nastavení sieťového pripojenia na predvolené nastavenia výrobcu.
- **Obnoviť údaje od výrobcu:** Obnovenie nastavení na predvolené hodnoty výrobcu a odstránenie všetkých dát.

System

Jazyk a vstup

Zmena nastavení zadávania textu. Niektoré možnosti nemusia byť dostupné v závislosti od vybraného jazyka k dispozícii.

Na obrazovke nastavení ťuknite na položku **Jazyk a vstup**.

Jazyk

Výber jazyka zobrazenia pre všetky ponuky a aplikácie.

Predvolený

Výber predvoleného typu klávesnice na zadávanie textu.

Klávesnica Samsung

Zmena nastavení klávesnice Samsung.



Dostupné možnosti sa môžu líšiť v závislosti od oblasti alebo poskytovateľa služieb.

- **Slovenčina:** Výber predvoleného usporiadania klávesnice.
- **Vyberte vstupné jazyky:** Výber jazykov pre textový vstup.
- **Prediktívny text:** Aktivácia režimu prediktívneho textu na predikciu slov na základe vášho vstupu a zobrazovanie návrhov slov. Nastavenia predikcie slov môžete prispôbiť.
- **Automatická náhrada:** Nastavenie zariadenia na opravu slov s pravopisnými chybami a neúplných slov ťuknutím na medzerník alebo interpunkčné znamienko.
- **Moje klávesové skratky:** Nastavenie číselných skratiek k najpoužívanejšiemu textu. Môžete podržať ťuknutie na tlačidlo s číslom, čím vložíte prednastavený text.
- **Aut. počiat. veľké písm.:** Nastavenie zariadenia na automatické písanie veľkých prvých písmen nasledujúcich po koncovom interpunkčnom znamienku, napríklad po bodke, čiarku, otázniku alebo výkričníku.

- **Automatické medzery:** Nastavenie zariadenia tak, aby automaticky vkladalo medzery medzi slovami.
- **Automatická interpunkcia:** Nastavenie zariadenia tak, aby dvojitým ťuknutím na medzerník vložilo bodku.
- **Swype:**
 - **Žiadny:** Nastavenie zariadenia na deaktiváciu funkcie ťahania prstom po klávesnici.
 - **Súvislý vstup:** Nastavenie zariadenia na zadávanie textu ťahaním prsta po klávesnici.
 - **Pohyb kurzora:** Zapnutie funkcie inteligentnej navigácie po klávesnici presúvaním kurzora alebo posúvaním po klávesnici.
- **Zvuk:** Nastavenie zariadenia na zvukovú signalizáciu pri stlačení tlačidla.
- **Vibrovanie:** Nastavenie zariadenia na vibrovanie pri stlačení tlačidla.
- **Ukážka znakov:** Nastavenie zariadenia na zobrazenie veľkého obrázka jednotlivých znakov, na ktoré ste ťukli.
- **Vynulovať:** Resetovanie nastavení klávesnice Samsung.

Hlasové zadávanie Google

Zmena nastavení hlasového vstupu.

- **Jazyk:** Výber jazykov pre textový vstup.
- **Detekcia „OK Google“:** Nastavenie zariadenia tak, aby začalo rozpoznávať hlas, keď pri používaní aplikácie vyhľadávania vyslovíte príkaz prebudenia.



V závislosti od oblasti alebo poskytovateľa služieb nemusí byť táto funkcia dostupná.

- **Now on Tap:** Nastavenie zariadenia tak, aby používalo vyhľadávanie Google v kontextovom okne.



V závislosti od oblasti alebo poskytovateľa služieb nemusí byť táto funkcia dostupná.

- **Hands-free:** Umožnenie zariadeniu vykonávať hlasové vyhľadávanie pomocou náhlavnej súpravy.



V závislosti od oblasti alebo poskytovateľa služieb nemusí byť táto funkcia dostupná.

- **Hlasový výstup:** Nastavenie zariadenia na poskytovanie hlasovej odozvy upozorňujúcej na aktuálnu akciu.

- **Rozpoznávanie reči offline:** Prevzatie a inštalácia jazykových dát pre hlasový vstup offline.
- **Blokovať urážlivé slová:** Nastavenie zariadenia tak, aby zabraňovalo v rozpoznávaní urážlivých slov v hlasových vstupoch.
- **Náhlavná súprava Bluetooth:** Nastavenie zariadenia tak, aby nahrávalo váš hlas prostredníctvom náhlavnej súpravy Bluetooth.

Možn. prev. textu na reč

- **Preferovaný nástroj TTS:** Výber nástroja syntézy reči. Ak chcete zmeniť nastavenia nástrojov syntézy reči, ťuknite na položku .
- **Rýchlosť reči:** Výber rýchlosti funkcie prevodu textu na reč.
- **Vypočúť príklad:** Prehranie ukážky hovoreného textu.
- **Stav predvoleného jazyka:** Zobrazenie stavu predvoleného jazyka pre funkciu prevodu textu na reč.

Čítanie oznámení

Nastavenie zariadenia tak, aby nahlas čítalo upozornenia v prípade prichádzajúcich telefonátov, správ alebo udalostí.

Rýchlosť ukazovateľa

Nastavenie rýchlosti ukazovateľa pre myš alebo navigačné tlačidlo pripojené k zariadeniu.

Dátum a čas

Prístup a zmena nasledujúcich nastavení na ovládanie spôsobu, akým zariadenie zobrazuje čas a dátum.

Na obrazovke nastavení ťuknite na položku **Dátum a čas**.



Ak sa batéria úplne vybijie alebo ju vyberiete zo zariadenia, dátum a čas sa vynuluje.

- **Automatický dátum a čas:** Automatická aktualizácia dátumu a času pri prechode medzi časovými pásmami.
- **Nastaviť dátum:** Manuálne nastavenie aktuálneho dátumu.
- **Nastaviť čas:** Manuálne nastavenie aktuálneho času.
- **Automatické časové pásmo:** Nastavenie zariadenia tak, aby prijímalo informácie o časovom pásme zo siete pri prechode medzi časovými pásmami.
- **Vybrať časové pásmo:** Nastavenie domovského časového pásma.
- **Použiť 24-hodinový formát:** Zobrazenie času v 24-hodinovom formáte.

Bezpečnostná pomoc

Aktivácia núdzového režimu a nastavenie kontaktov v prípade núdze a správ. Podrobnosti nájdete v časti [Tiesňový režim](#).

Na obrazovke nastavení ťuknite na položku **Bezpečnostná pomoc**.

- **Tiesňový režim:** Nastavenie zariadenia tak, aby aktivovalo núdzový režim a znížilo spotrebu batérie pomocou základných funkcií, ako napr. telefonovaním.
- **Geosprávy:** Nastavenie zariadenia tak, aby prijímalo upozornenia na nepriaznivé poveternostné podmienky.
- **Odosielanie správ so žiadosťou o pomoc:** Nastavenie zariadenia tak, aby odosielalo správy so žiadosťou o pomoc trojnásobným stlačením vypínacieho tlačidla.
 - **Odoslať fotografie:** Nastavenie zariadenia tak, aby odosielalo fotografie zaznamenané predným a zadným fotoaparátom so správou so žiadosťou o pomoc.



V závislosti od oblasti alebo poskytovateľa služieb nemusí byť táto funkcia dostupná.

- **Odoslať zvukovú nahrávku:** Nastavenie zariadenia na vytvorenie fotografií a ich odoslanie príjemcom spolu so správou.
- **Spravovať hlavné kontakty:** Výber alebo úprava príjemcov správ so žiadosťou o pomoc.

Príslušenstvo

Zmena nastavení príslušenstva.

Na obrazovke nastavení ťuknite na položku **Príslušenstvo**.

- **Zvukový výstup:** Výber formátu zvukového výstupu pri pripojení zariadenia k zariadeniam HDMI. Niektoré zariadenia nemusia podporovať nastavenie priestorového zvuku.

Batéria

Zobrazenie množstva energie batérie spotrebovaného zariadením.

Na obrazovke nastavení ťuknite na položku **Batéria**.

- **POUŽÍVANIE BATÉRIE:** Zobrazenie množstva energie batérie spotrebovaného zariadením.
- **Šetrenie energie v aplik.:** Šetrenie energie batérie pomocou optimalizácie využitia batérie pre každú aplikáciu.
- **Percento na stav. riadku:** Nastavenie zobrazenia ostávajúceho nabitia batérie.

Šetrenie energie

Aktivácia režimu šetrenia energie a zmena jeho nastavení. Podrobnosti nájdete v časti [Používanie funkcie šetrenia energie](#).

Na obrazovke nastavení ťuknite na položku **Šetrenie energie**.

- **Režim šetrenia energie:** Aktivácia režimu šetrenia energie a zmena jeho nastavení.
- **Režim extrémneho šetrenia energie:** Predĺženie úsporného režimu a zníženie spotreby batérie zobrazením jednoduchšieho usporiadania a povolením obmedzeného prístupu k aplikácii.



Odhadovaná maximálna pohotovostná doba je doba, počas ktorej sa batéria úplne vybije, keď sa zariadenie nepoužíva. Pohotovostná doba sa môže líšiť v závislosti od nastavení zariadenia a prevádzkových podmienok.

Ukladací priestor

Zobrazenie informácií o pamäti zariadenia a pamäťovej karty alebo formátovanie pamäťovej karty.

Na obrazovke nastavení ťuknite na položku **Ukladací priestor**.



Formátovaním pamäťovej karty sa z karty natrvalo odstránia všetky dáta.



Skutočná dostupná kapacita internej pamäte je nižšia, než udávaná kapacita, pretože časť pamäte zaberá operačný systém a predvolené aplikácie. Dostupná kapacita sa môže po aktualizácií zariadenia zmeniť.

Zabezpečenie

Zmena nastavení zabezpečenia zariadenia a karty SIM alebo USIM.

Na obrazovke nastavení ťuknite na položku **Zabezpečenie**.

- **Správcovia zariadenia:** Zobrazenie nainštalovaných správcov zariadenia. Správcom zariadenia môžete povoliť použiť nové pravidlá používania zariadenia.
- **Neznáme zdroje:** Nastavenie zariadenia tak, aby umožňovalo inštalovať aplikácie z neznámych zdrojov.

- **Chránit šifrované údaje:** Nastavenie hesla na šifrovanie dát uložených v zariadení. Toto heslo je potrebné zadať pri každom zapnutí zariadenia.



Pred povolením tohto nastavenia nabite batériu, pretože zašifrovanie dát môže trvať viac než hodinu.

- **Šifrovať externú kartu SD:** Nastavenie zariadenia tak, aby zašifrovalo súbory na pamäťovej karte.



Ak je toto nastavenie povolené a v zariadení obnovíte nastavenia výrobcu, zariadenie nebude môcť prečítať zašifrované súbory. Pred resetovaním zariadenia vypnite toto nastavenie.

- **Dialkové ovládače:** Nastavenie zariadenia tak, aby povolilo ovládanie strateného alebo odcudzeného zariadenia na diaľku prostredníctvom internetu. Ak chcete používať túto funkciu, musíte sa prihlásiť do konta Samsung.
- **Upoz. na zmenu karty SIM:** Aktivácia funkcie Hľadať môj mobil, pomocou ktorej môžete vyhľadať svoje stratené alebo ukradnuté zariadenie.
- **Prejsť na webovú lokalitu:** Prístup na webovú lokalitu Hľadať môj mobil (findmymobile.samsung.com). Pomocou webovej lokality Find my mobile môžete sledovať a ovládať svoje stratené alebo odcudzené zariadenie.
- **Reaktivačný zámok:** Nastavenie zariadenia tak, aby si po resetovaní vyžadovalo vaše konto Samsung, aby sa cudzím osobám znemožnilo zariadenie aktivovať.
- **Nastaviť uzamknutie karty SIM:**
 - **Uzamknúť kartu SIM:** Aktivácia alebo deaktivácia funkcie uzamknutia kódom PIN, ktorá pred použitím zariadenia vyžaduje kód PIN.
 - **Zmeniť SIM PIN:** Zmena kódu PIN používaného na prístup k dátam na karte SIM alebo USIM.
- **Nastaviť heslá ako viditeľné:** Nastavenie zariadenia na zobrazovanie hesiel pri zadávaní.
- **Aktual. politiky zabezp.:** Nastavenie zariadenia na vyhľadávanie a preberanie aktualizácií zabezpečenia.
- **Odosielat' bezpečnostné výkazy:** Nastavenie zariadenia na automatické odosielanie hlásení o aktualizovanom zabezpečení spoločnosti Samsung.
- **Typ úložného priestoru:** Nastavenie typu ukladacieho priestoru pre súbory s povereniami.
- **Dôveryhodné poverenia:** Používanie certifikátov a poverení na zaistenie bezpečného používania rôznych aplikácií.
- **Inštal. z ukl. priest. zariad.:** Inštalácia zašifrovaných certifikátov uložených v ukladacom priestore USB.
- **Vymazať poverenia:** Vymazanie obsahu poverení zo zariadenia a resetovanie hesla.

- **Agenti dôveryhodnosti:** Zobrazenie agentov dôveryhodnosti nainštalovaných v zariadení.
- **Pripnúť okná:** Nastavenie zariadenia, aby pripevnilo vybrané aplikácie na displej.
- **Prístup k údajom o použ.:** Zobrazenie aplikácií, ktoré majú prístup k histórii údajov používania zariadenia.
- **Smart Lock:** Nastavenie zariadenia, aby sa vyhlo uzamknutiu obrazovky pri zistení dôveryhodných zariadení alebo polôh.
- **Nerušit: povolenie:** Zobrazenie aplikácií, ktoré môžu vypnúť funkciu Nerušit.

Pomocník

Získanie prístupu k informáciám pomocníka vám umožní zistiť, ako používať zariadenie a aplikácie alebo nakonfigurovať dôležité nastavenia.

Na obrazovke nastavení ťuknite na položku **Pomocník**.

Informácie o zariadení

Prístup k informáciám o zariadení, úprava názvu zariadenia alebo aktualizácia softvéru zariadenia.

Na obrazovke nastavení ťuknite na položku **Informácie o zariadení**.

Aplikácie

Správca aplikácií

Zobrazenie a správa aplikácií v zariadení.

Na obrazovke nastavení ťuknite na položku **Správca aplikácií**.

Predvolené aplikácie

Výber predvoleného nastavenia pri použití aplikácií.

Na obrazovke nastavení ťuknite na položku **Predvolené aplikácie**.

Zjednodušenie ovládania

Zjednodušenie ovládania

Možnosti zjednodušenia ovládania sú špeciálne funkcie pre ľudí s telesným postihnutím ako napr. postihnutie zraku alebo sluchu. Používať môžete nasledujúce funkcie:

- Aplikácia TalkBack
- Zmena veľkosti písma
- Zväčšovanie obrazovky
- Pripomienky oznámenia
- Obrátenie farieb displeja
- Nastavenie farieb
- Vypnúť všetky zvuky
- Blikajúci oznam
- Nastavenie vyváženia zvuku
- Režim monofónneho zvuku
- Prispôsobenie nastavení titulkov
- Detský monitor
- Doplnkové ponuky
- Funkcia ovládania gestami
- Nastavenie možnosti ťuknutia a oneskoreného podržania
- Režim ovládania interakcie
- Zmena spôsobu prijatia alebo ukončenia hovorov
- Režim jedného ťuknutia
- Konfigurovanie nastavení zjednodušenia ovládania

Ak chcete použiť ponuky zjednodušenia ovládania, na obrazovke aplikácií ťuknite na položku **Nastavenia** → **Zjednodušenie ovládania**.

Používanie tlačidla Domov na otváranie ponúk zjednodušenia ovládania

Nasledovné ponuky zjednodušenia ovládania sa vám sprístupnia po tom, keď rýchlo stlačíte tlačidlo Domov tri krát.

- Zjednodušenie ovládania
- TalkBack
- Negatívne farby
- Interakčné ovládanie

Na obrazovke aplikácii postupne ťuknite na položky **Nastavenia** → **Zjednodušenie ovládania** → **Priamy prístup** a potom potiahnite prepínač **Priamy prístup** doprava. Potom vyberte ponuku Zjednodušenie ovládania, ktorá sa má zobrazit', keď trikrát rýchlo stlačíte tlačidlo Domov.

Ak vyberiete viac ako jednu ponuku, zariadenie zobrazí kontextové okno s otázkou, ktorá ponuka by sa mala použiť zakaždým, keď trikrát rýchlo stlačíte tlačidlo Domov. Ak chcete v ponukách Zjednodušenie ovládania zapnúť možnosť **Ovládanie interakcií**, aktivujte túto funkciu. Na obrazovke aplikácií ťuknite na položku **Nastavenia** → **Zjednodušenie ovládania** → **Zručnosť a interakcia** → **Ovládanie interakcií** a potom potiahnite prepínač **Ovládanie interakcií** smerom doprava.

Aplikácia TalkBack

Aktivácia alebo deaktivácia aplikácie TalkBack

Keď aktivujete aplikáciu TalkBack, zariadenie prečíta text na obrazovke alebo text zvolenej funkcie nahlas. Táto aplikácia je užitočná, ak nevidíte na obrazovku, alebo máte problémy so zobrazením.

- 1 Na obrazovke aplikácií ťuknite na položky **Nastavenia** → **Zjednodušenie ovládania** → **Zrak** → **TalkBack**.
- 2 Potiahnite prepínač aplikácie **Talkback** smerom doprava.
Ak chcete deaktivovať túto aplikáciu, potiahnite prepínač aplikácie **TalkBack** doľava.
- 3 Ťuknite na tlačidlo **OK**.

Po aktivácii aplikácie TalkBack poskytnie zariadenie hovorenú odozvu a nahlas číta vami zvolené funkcie. Ak máte nové oznámenia, zariadenie poskytnie hovorenú odozvu aj po vypnutí obrazovky.

Keď aktivujete funkciu **Preskúmanie dotykom** počas používania aplikácie TalkBack, zariadenie nahlas prečíta vybrané položky. Zariadenie najskôr nahlas prečíta položky na obrazovke, keď na ne ťuknete. Potom zariadenie vykoná funkciu alebo otvorí aplikáciu, ak ťuknete rýchlo dvakrát na ľubovoľné miesto na obrazovke. Ak je funkcia **Preskúmanie dotykom** vypnutá, zariadenie nedokáže vykonávať rôzne funkcie, ktoré si vyžadujú príkazy zadávané pohybmi prstov.

Ak chcete aktivovať funkciu **Preskúmanie dotykom**, na obrazovke aplikácií ťuknite na položky **Nastavenia** → **Zjednodušenie ovládania** → **Zrak** → **TalkBack** → **NASTAVENIA** a potom začiarknite možnosť **Preskúmanie dotykom**.



Niektoré funkcie nie sú počas používania aplikácie TalkBack dostupné.

Ovládanie obrazovky pohybmi prstov

Displej môžete ovládať pomocou rôznych gest prstov pri používaní aplikácie TalkBack. Ak je funkcia **Preskúmanie dotykom** vypnutá, zariadenie nedokáže vykonávať niektoré funkcie, ktoré si vyžadujú príkazy zadávané gestami prstov.

Ak chcete aktivovať funkciu **Preskúmanie dotykom**, na obrazovke aplikácií ťuknite na položky **Nastavenia** → **Zjednodušenie ovládania** → **Zrak** → **TalkBack** → **NASTAVENIA** a potom začiarknite možnosť **Preskúmanie dotykom**.

- **Preskúmanie obrazovky:** Umiestnite prst na obrazovku a jeho posúvaním preskúmate obrazovku. Vyberte a podržte položku a potom zariadenie prečíta túto položku nahlas. Keď prst uvoľníte, položka pod prstom bude vybraná.
- **Výber položiek:** Položku vyberte ťuknutím na ňu. Alebo položku vyberte a podržte pri prieskume displeja a potom prst odtiahnite.
- **Otvorenie vybranej položky:** Pri hlasnom čítaní vybraných položiek prst odtiahnite od položky, keď počujete položku, ktorú požadujete. Potom dvakrát rýchlo ťuknite na ľubovoľné miesto na displeji.
- **Výber predchádzajúcej položky:** Na displeji rýchlo rolujte jedným prstom smerom nahor alebo doľava.

- Výber ďalšej položky: Na displeji rýchlo rolujte jedným prstom smerom nadol alebo doprava.
- Listovanie v zoznamoch: Dvoma prstami posuňte obrazovku hore alebo dole.
- Návrat na predchádzajúcu stranu: Dvoma prstami rolujte po obrazovke smerom doprava.
- Presun na ďalšiu stranu: Dvoma prstami posuňte obrazovku smerom doľava.
- Odomknutie displeja: V rámci oblasti na odomykanie displeja sa dvoma prstami posuňte po obrazovke akýmkoľvek smerom.
- Otvorenie panelu oznámení: Potiahnite vrch obrazovky dvoma prstami smerom dole.
- Otvorenie panelu rýchleho nastavenia: Potiahnite vrch obrazovky tromi prstami smerom dole.

Nastavenia pohybov prstov pre funkciu TalkBack môžete nakonfigurovať v položke **Správa gest**. Podrobnosti nájdete v časti [Konfigurácia nastavení gest prstov](#).

Konfigurácia nastavení gest prstov

Pri používaní aplikácie TalkBack môžete na vykonávanie operácií používať gestá prstov. Môžete vykonávať operácie, ako napríklad návrat na predchádzajúcu obrazovku, otvorenie domovskej obrazovky a ďalšie. Gestá prstov nakonfigurujte pred ich používaním.

Konfigurácia nastavení gest klávesových skratiek

Pomocou tejto funkcie môžete nakonfigurovať osem gest klávesových skratiek. Môžete nakonfigurovať gestá, ako napríklad ťahanie prstom smerom nahor a potom doprava bez jeho odtiahnutia a ďalšie. Gestá klávesových skratiek môžete zmeniť alebo k prázdny m klávesovým skratkám priradiť funkcie.

Na obrazovke aplikácii postupne ťuknite na položky **Nastavenia** → **Zjednodušenie ovládania** → **Zrak** → **TalkBack** → **NASTAVENIA** → **Správa gest**. Vyberte pohyb a potom mu priradíte funkciu.

K dispozícii sú nasledujúce funkcie:

- **Predchádzajúca položka:** Prechod na predchádzajúcu položku.
- **Nasledujúca položka:** Prechod na nasledujúcu položku.
- **Zamerat' sa na prvú položku na obrazovke:** Prechod na prvú položku na obrazovke. V režime výberu textu posuňte kurzor na začiatok textu.
- **Zamerat' sa na poslednú položku na obrazovke:** Prechod na poslednú položku na obrazovke. V režime výberu textu posuňte kurzor na koniec textu.

- **Posunúť vzad:** Posun v zozname nadol. Vybratý text skopírovať v režime výberu textu.
- **Posunúť vpred:** Posun v zozname nahor. Vybrať celý text v režime výberu textu.
- **Predchádzajúca úroveň podrobnosti:** Prechod na predchádzajúcu jednotku čítania.
- **Ďalšia úroveň podrobnosti:** Prechod na nasledujúcu jednotku čítania.
- **Tlačidlo Späť:** Návrat na predchádzajúcu obrazovku.
- **Tlačidlo Domovská stránka:** Otvorenie domovskej obrazovky.
- **Tlačidlo Prehľad:** Otvorenie zoznamu naposledy spustených aplikácií.
- **Otvoriť upozornenia:** Otvorenie panelu oznámení.
- **Otvoriť globálnu kontextovú ponuku:** Otvorenie globálnej kontextovej ponuky. Ťuknutím a podržaním obrazovky otvoríte kruhové globálne kontextové možnosti. Môžete použiť funkcie ako napríklad **Rýchla navigácia**, **Prečítať zhora**, **Hláskovať posledný výrok** a **Prečítať od ďalšej položky**. Potom preskúmajte možnosti nepretržitým kruhovým pohybom prsta. Keď nájdete hľadanú možnosť, uvoľnením prsta položku zvolíte.
Ťuknutím na položku **Pozastaviť spätnú väzbu** vľavo hore na obrazovke pozastavíte hlasovú odozvu.
Ťuknutím na položku **Nastavenia funkcie TalkBack** vpravo hore na obrazovke získate prístup k nastaveniam aplikácie TalkBack. Podrobnosti nájdete v časti [Konfigurácia nastavení aplikácie TalkBack](#).
- **Otvoriť miestnu kontextovú ponuku:** Otvorí sa lokálna kontextová ponuka. Môžete si zvoliť jednotku na čítanie textu na obrazovke. Keď túto funkciu používate počas zadávania textu, sprístupnia sa kontextové možnosti, ako napríklad možnosti ovládania kurzora. Ťuknutím a podržaním obrazovky otvoríte kruhové kontextové možnosti. Potom preskúmajte možnosti nepretržitým kruhovým pohybom prsta. Keď nájdete hľadanú možnosť, uvoľnením prsta položku zvolíte.
- **Prečítať zhora:** Číta nahlas položky v poradí od prvej až po poslednú.
- **Prečítať od ďalšej položky:** Číta nahlas položky, ktoré v poradí nasledujú od vybranej položky.

Zmena čítania položiek

Pri používaní aplikácie TalkBack môžete na displeji počúvať text. Ak chcete vybrať text, ktorý požadujete, prstom posúvajte hore, dolu, doľava alebo doprava. V predvolenom nastavení zariadenie nahlas prečíta text vo zvolenej oblasti. Alebo môžete zariadenie nastaviť tak, aby čítalo text v iných položkách, ako napr. riadky alebo odseky.

Zmena čítania položiek s použitím lokálnych kontextových možností

- 1 Vyberte text na čítanie.
- 2 Ťahaním prsta hore a potom doprava bez toho, aby ste ho uvoľnili, otvoríte lokálnu kontextovú ponuku.
- 3 Ťuknite na obrazovku a podržte ju a potom prstom nakreslite kruh, čím preskúmate možnosti. Keď budete počúvať čítanie položky, ktorú požadujete, prst odťahnite.

Viac informácií o tom, ako zmeniť skratku pohybu na otvorenie miestnych kontextových možností, nájdete na [Konfigurácia nastavení gest klávesových skratiek](#).

Pozastavenie aplikácie TalkBack

Globálne kontextové možnosti otvoríte nepretržitým potiahnutím prsta po obrazovke smerom dole a potom doprava. Keď zvolíte možnosť **Pozastaviť spätnú väzbu** v ľavej hornej časti obrazovky, aplikácia TalkBack sa pozastaví.

Keď je aplikácia TalkBack pozastavená, môžete ju znova zapnúť tak, že zapnete displej, alebo inými metódami. Ak chcete na obrazovke aplikácií zmeniť spôsob obnovenia aplikácie TalkBack, ťuknite na možnosti **Nastavenia** → **Zjednodušenie ovládania** → **Zrak** → **TalkBack** → **NASTAVENIA** → **Obnoviť z pozastavenia**. Potom vyberte možnosť.

Viac informácií o tom, ako zmeniť gesto pohybu na otvorenie globálnych kontextových ponúk, nájdete na [Konfigurácia nastavení gest klávesových skratiek](#).

Používanie funkcie rýchlej navigácie

Spolu s funkciou rýchlej navigácie získavate prístup k ponukám tak, že nakreslíte kruh na obrazovku bez nutnosti posúvania nahor alebo nadol, aby ste položku zvolili.

Globálne kontextové možnosti otvoríte nepretržitým potiahnutím prsta po obrazovke smerom dole a potom doprava. Ťuknite na obrazovku a podržte ju a potom okolo ponuky prstom nakreslíte kruh, čím preskúmate možnosti. Keď budete počuť **Rýchla navigácia**, prst odtiahnite. Možnosti preskúmate tak, že znovu ťuknete na obrazovku a okolo možností prstom nakreslíte kruh. Keď budete počuť čítanie ponuky, ktorú požadujete, prst odtiahnite.

Pridávanie a spravovanie menoviek snímok

K obrázkom na displeji môžete priradiť štítky. Zariadenie číta nahlas štítky, keď sú obrázky vybrané. Neoznačeným snímkam sa štítky priradujú pomocou miestnych kontextových možností.

Miestne kontextové možnosti otvoríte nepretržitým potiahnutím prsta po obrazovke smerom hore a potom doprava. Podržte ťuknutie na obrazovke a potom okolo ponuky prstom nakreslíte kruh, čím preskúmate možnosti. Keď počujete príkaz Pridať ponuku Štítok, odtiahnite prst a pridajte štítky.

Na obrazovke aplikácii postupne ťuknite na položky **Nastavenia** → **Zjednodušenie ovládania** → **Zrak** → **TalkBack** → **NASTAVENIA** → **Spravovať vlastné štítky**.

Konfigurácia nastavení aplikácie TalkBack

Nakonfigurujte si nastavenia aplikácie TalkBack pre Vaše pohodlie.

Na obrazovke aplikácii postupne ťuknite na položky **Nastavenia** → **Zjednodušenie ovládania** → **Zrak** → **TalkBack** → **NASTAVENIA**. Prípadne globálne kontextové možnosti otvoríte nepretržitým potiahnutím prsta po obrazovke smerom dole a potom doprava. Potom prst potiahnite do pravého horného rohu displeja a keď budete počuť položku **Nastavenia funkcie TalkBack**, prst odtiahnite.

- **Hlasitosť reči:** Nastavenie úrovne hlasitosti hovorenej odozvy.

Hlasitosť hlasovej odozvy sa môže líšiť v závislosti od hlasitosti média. Ak chcete nastaviť hlasitosť médií, stlačte tlačidlo hlasitosti nahor alebo nadol, kým počúvate hlasovú odozvu. Alebo na obrazovke aplikácií postupne ťuknite na položky **Nastavenia** → **Zvuky a oznámenia** a potom potiahnite panel na úpravu hlasitosti pre obsah média doprava alebo doľava.

- **Meniť výšku hlasu:** Nastavenie zariadenia tak, aby nahlas čítalo text pri nízkom rozstupe po jeho zadaní pomocou klávesnice.
- **Zvuky klávesnice:** Nastavenie zariadenia na hlasné čítanie textu alebo symbolov zadaných pomocou klávesnice. Môžete taktiež nastaviť aj typ používanej klávesnice pre túto funkciu.
- **Reč pri vypnutej obrazovke:** Nastavenie zariadenia tak, aby poskytovalo hovorenú odozvu, keď je obrazovka vypnutá.
- **Používať senzor blízkosti:** Nastavenie zariadenia tak, aby prerušilo hovorenú odozvu, keď položíte ruku nad snímač na vrchu zariadenia. Ťuknutím na obrazovku hovorenú odozvu znova zapnete.
- **Zatrasením spustiť súvislé čítanie:** Nastavenie zariadenia tak, aby nahlas čítalo text na displeji, keď zariadením potrasiete. Môžete si vybrať z rôznych možností intenzity trasenia.
- **Oznámiť identifikáciu volajúceho:** Nastavenie zariadenia tak, aby nahlas prečítalo meno volajúcej osoby počas prichádzajúceho hovoru.
- **Vibračná spätná väzba:** Nastavenie zariadenia na vibrovanie pri skúmaní displeja.
- **Zvuková spätná väzba:** Nastavenie zariadenia tak, aby prehralo zvuk pri kontrole obrazovky, ako pohyb po obrazovke a iné.
- **Zvýrazniť zvuk reči:** Nastavenie zariadenia tak, aby znížilo hlasitosť média, keď zariadenie číta položku nahlas.
- **Hlasitosť zvuku:** Nastaviť hlasitosť zvuku, ktorý sa prehrá pri jeho ovládaní dotykcom na displej. Táto funkcia je dostupná, keď je vybraná funkcia **Zvuková spätná väzba**.
- **Preskúmanie dotykcom:** Nastavenie zariadenia tak, aby nahlas čítalo položky pod prstom. Napríklad, keď prstom ťuknete na položku **Menu** na domovskej obrazovke, zariadenie prečíta „**Menu**“. Ak chcete vybrať položku **Menu**, prst odtiahnite a rýchlo dvakrát ťuknite na ľubovoľné miesto na obrazovke. Môžete prejsť na požadovanú stranu rolovaním obrazovky doľava alebo doprava použitím dvoch prstov. Ak sa chcete dozvedieť viac o ovládaní obrazovky pomocou funkcie dotykcom, prezrite si [Ovládanie obrazovky pohybmi prstov](#).
- **Automaticky posúvať zoznamy:** Nastavenie zariadenia tak, aby automaticky prechádzalo zvyšok zoznamu mimo displeja a aby čítalo položky nahlas.
- **Výber jedným klepnutím:** Nastavenie zariadenia na výber položky jedným ťuknutím.
- **Kontextová ponuka ako zoznam:** Nastavenie zariadenia, aby zobrazovalo kontextové možnosti v zozname alebo kruhu.

- **Spustiť návod na používanie Preskúvania dotykom:** Prezeranie príručky o použití funkcie Explore by touch.
- **Správa gest:** Priradenie funkcií a úkonov pomocou gest prstov. Podrobnosti nájdete v časti [Konfigurácia nastavení gest prstov](#).
- **Spravovať vlastné štítky:** Zobrazit' štítky, ktoré ste pridali.
- **Spravovať klávesové skratky:** Nastavenie klávesových skratiek na vykonanie určitých akcií.
- **Pozastavenie aplikácie TalkBack a skratka na jej opätovné spustenie:** Nastavenie zariadenia na pozastavenie a obnovenie funkcie TalkBack súčasným stlačením tlačidiel zvýšenia a zníženia hlasitosti.
- **Stmaviť obrazovku, keď je povolená aplikácia TalkBack:** Nastavenie zariadenia na stlmenie displeja počas používania funkcie TalkBack.
- **Otvoriť TalkBack v Obchod Play:** Spustenie aplikácie **Obchod Play** na vyhľadanie aktualizácií.
- **Zmluvné podmienky:** Zobrazenie podmienok poskytovania služieb aplikácie TalkBack.
- **Pravidlá ochrany osobných údajov:** Zobrazenie ochrany osobných údajov aplikácie TalkBack.
- **Obnoviť z pozastavenia:** Výber spôsobu obnovenia hovorenej odozvy.
- **Nastavenia pre vývojárov:** Nastavenie možností pre vývoj aplikácie.

Používanie zariadenia s vypnutou obrazovkou

Zariadenie nastavte tak, aby sa displej vždy vypol na udržanie jeho obsahu v tajnosti. Obrazovka sa nezapne po stlačení externého tlačidla, ani keď na obrazovku ťuknete. Aktivované funkcie sa nevypnú.

Na obrazovke aplikácií postupne ťuknite na položky **Nastavenia** → **Zjednodušenie ovládania** → **Zrak**, potom začiarknite políčko **Tmavá obrazovka**. Aplikáciu môžete zapnúť alebo vypnúť tak, že dvakrát stlačíte vypínacie tlačidlo.

Použitie funkcie vstupu rýchleho tlačidla

Nastavenie zariadenia tak, aby zadalo znak, keď ťuknete a odtiahnete prst zo znaku na klávesnici. Pomocou tejto funkcie môžete zadať znaky namiesto odtiahnutia prsta a dvojitého ťuknutia na displej.

Na obrazovke aplikácií postupne ťuknite na položky **Nastavenia** → **Zjednodušenie ovládania** → **Zrak**, potom začiarknite políčko **Rýchly tlačidlový vstup**.

Čítanie hesla nahlas

Nastavenie zariadenia tak, aby pri zapnutej aplikácii TalkBack čítalo zadané heslo nahlas. Túto funkciu použite, ak sa chcete uistiť, že zadávate správne heslo.

Na obrazovke aplikácií postupne ťuknite na položky **Nastavenia** → **Zjednodušenie ovládania** → **Zrak**, potom začiarknite políčko **Hovoriť heslá**.

Nastavenie funkcie prevodu textu na reč

Zmena nastavení funkcie prevodu textu na reč používanej pri zapnutej aplikácii TalkBack, ako napr. jazyky, rýchlosť a iné.

Na obrazovke aplikácií postupne ťuknite na položky **Nastavenia** → **Zjednodušenie ovládania** → **Zrak** → **Možn. prev. textu na reč** a použite nasledujúce funkcie:

- **Nástroj Samsung na prevod textu na reč / Nástroj od Googlu na prevod textu na reč:** Výber funkcie nástroja prevodu textu na reč.
- **Rýchlosť reči:** Výber rýchlosti funkcie prevodu textu na reč.
- **Vypočúť príklad:** Prehranie ukážky hovoreného textu. Ak zariadenie nemôže nahlas prečítať príklady, ťuknite na položku  → **Inštalovať hlasové údaje** a prevezmite a nainštalujte hlasové dáta pre funkciu prevodu textu na reč.
- **Stav predvoleného jazyka:** Zobrazenie stavu aktuálneho jazyka nastaveného pre funkciu prevodu textu na reč.

Zadávanie textu pomocou klávesnice

Ak chcete zobrazit' klávesnicu, ťuknite na textové pole a potom dvakrát rýchlo ťuknite na ľubovoľné miesto na obrazovke.

Keď sa prstom dotknete obrazovky, zariadenie nahlas prečíta znaky na tlačidlách pod Vaším prstom. Keď začujete hľadaný znak, uvoľnením prsta ho zvolíte. Znak je potvrdený a zariadenie prečíta text nahlas.

Ak funkcia **Rýchly tlačidlový vstup** nie je zapnutá, prst odtiahnite zo znaku, ktorý chcete zadať a dvakrát rýchlo ťuknite kamkoľvek na obrazovku. Keď chcete aktivovať funkciu rýchleho vstupu, na obrazovke aplikácií postupne ťuknite na položky **Nastavenia** → **Zjednodušenie ovládania** → **Zrak**, potom zaškrtnite políčko **Rýchly tlačidlový vstup**.

Zadávanie ďalších znakov

Ťuknite na tlačidlo na klávesnici a podržte ho. Ak sú pri danom tlačidle k dispozícii ďalšie znaky, nad klávesnicou sa zobrazí okno zobrazujúce znaky. Ak chcete vybrať znak, prstom ťahajte po displeji, kým nebudete počuť znak, ktorý požadujete, a potom prst odtiahnite.

Zmena jazyka klávesnice

Ak chcete pridať jazyky, na obrazovke aplikácií ťuknite na položky **Nastavenia** → **Jazyk a vstup**. Potom ťuknite na položku **Klávesnica Samsung** → **Vyberte vstupné jazyky** a potom vyberte jazyky.

Ak pri zadávaní textu zmeniť vstupný jazyk klávesnice, dvakrát ťuknite na položku .

Upravovanie textu

Na posúvanie kurzora alebo kopírovanie/vkladanie textu použite lokálne kontextové možnosti.

Miestne kontextové možnosti otvoríte nepretržitým potiahnutím prsta po obrazovke smerom hore a potom doprava. Ťuknite na obrazovku a podržte ju a potom okolo ponuky prstom nakreslite kruh, čím preskúmate ponuku. Keď budete počuť **Zmena podrobnosti**, prst odtiahnite. Ponuky preskúmate tak, že znovu ťuknete na displej a okolo ponuky nakreslite kruh. Keď budete počuť čítanie položky, ktorú požadujete, prst odtiahnite.

Keď text upravujete, praktickejšie je nastaviť si položku na čítanie ako slovo alebo písmeno. V režime výberu zariadenie vyberie text podľa položiek na čítanie, ktoré ste vybrali.



Text si vypočujete, keď prstom potiahnete nahor, nadol, doľava alebo doprava. Keď je text, ktorý chcete upraviť, čítaný nahlas, postupujte nasledovne:

- Vymazanie textu: Na klávesnici ťuknite na tlačidlo odstránenia.
- Výber jazyka použitím režimu výberu: Po aktivácii režimu výberu môžete vybrať a počúvať text. Ak chcete aktivovať režim výberu, otvorte lokálnu kontextovú ponuku a postupne vyberte položky **Ovládací prvok kurzora** → **Spustiť režim výberu**. Ak si chcete vypočúť text pred alebo vedľa momentálne vybraného textu, prejdite doľava alebo doprava. Ak chcete aktivovať režim výberu, otvorte lokálnu kontextovú ponuku a postupne vyberte položky **Ovládací prvok kurzora** → **Ukončiť režim výberu**.
- Výber celého textu: Otvorte lokálnu kontextovú ponuku a postupne vyberte položky **Ovládací prvok kurzora** → **Vybrať všetky**. Celý text v dokumente bude vybraný.

- Kopírovanie alebo vystrihnutie textu: Vyberte text pomocou lokálnej kontextovej ponuky. Potom otvorte lokálnu kontextovú ponuku a vyberte položku **Ovládací prvok kurzora**. Ťuknutím na možnosť **Kopírovať** vybraný text skopírujete, alebo ťuknutím na možnosť **Vystrihnúť** vybraný text vystrihnete. Vybraný text sa skopíruje do schránky.
- Vkladanie textu: Umiestnite kurzor na miesto, kde sa má text vložiť, otvorte lokálnu kontextovú ponuku a potom postupne vyberte položky **Ovládací prvok kurzora** → **Prilepiť**.

Zadávanie textu hlasom

Text môžete zadať hlasom. Ak chcete zobrazit' klávesnicu, ťuknite na textové pole a potom dvakrát rýchlo ťuknite na ľubovoľné miesto na obrazovke.

Keď ťuknete na položku  a podržíte ju, zariadenie zobrazí kontextové okno ukazujúce možnosti klávesnice. Potiahnite prst po displeji bez jeho odtiahnutia. Keď je vybraná funkcia , prst odtiahnite. Ak chcete vstúpiť do textu, vyslovte slová, ktoré požadujete. Hovorené slová sa zobrazia ako text na obrazovke a zariadenie ich nahlas prečíta.

Ak chcete zadať ďalší text, vyberte tlačidlo mikrofón a povedzte slová.

Zmena veľkosti písma

Túto funkciu použite pri zmene veľkosti písma. Zariadenie poskytuje rôzne veľkosti písma, aby ho používatelia s poškodeným zrakom mohli pohodlne používať. Nastavenie veľkosti písma na možnosť **Obrovské** nemusí byť pri niektorých aplikáciách dostupné.

Na obrazovke aplikácií postupne ťuknite na položky **Nastavenia** → **Zjednodušenie ovládania** → **Zrak** → **Veľkosť písma**.

Zväčšovanie obrazovky

Pomocou tejto funkcie zväčšíte obrazovku a priblížite konkrétnu oblasť.

Na obrazovke aplikácii postupne ťuknite na položky **Nastavenia** → **Zjednodušenie ovládania** → **Zrak** → **Zväčšovacie gestá**, potom potiahnite prepínač **Zväčšovacie gestá** doprava.

- Zväčšenie a zmenšenie: Trikrát ťuknite na obrazovku, čím si priblížite konkrétnu oblasť. Keď na obrazovku znova rýchlo trikrát ťuknete, vrátite sa späť.
- Preskúmanie obrazovky rolovaním: Použitím dvoch prstov sa pohybujte po zväčšenej obrazovke.
- Nastavenie pomeru zväčšenia: Ťuknite dvoma prstami na zväčšenú obrazovku. Potom roztiahnite dva prsty alebo ich spojte dohromady, čím upravíte pomer.



- Klávesnicu na obrazovke nie je možné zväčšiť.
- Keď je táto funkcia aktivovaná, funkčnosť niektorých aplikácií, ako napríklad **Telefón** a **Kalkulačka** môže byť ovplyvnená.

Nastavenie pripomenutí oznámení

Používajte túto funkciu na upozornenie ohľadom oznámení, ktoré ste neskontrolovali v danom intervale.

Na obrazovke aplikácii postupne ťuknite na položky **Nastavenia** → **Zjednodušenie ovládania** → **Zrak** → **Pripomenutie oznámenia**, potom potiahnite prepínač **Pripomenutie oznámenia** doprava.

Ak chcete nastaviť interval medzi záznamami, ťuknite na položku **Interval pripomínania**.

Obrátenie farieb displeja

Túto funkciu použite na zlepšenie viditeľnosti obrazovky a na pomoc užívateľom ľahšie rozpoznať text na obrazovke. Keď je táto funkcia aktivovaná, zariadenie zobrazí negatívny snímok, ktorý obráti farby na obrazovke. Obrátenie farieb zvyšuje kontrast medzi čiernou a bielou.

Na obrazovke aplikácií postupne ťuknite na položky **Nastavenia** → **Zjednodušenie ovládania** → **Zrak**, potom zaškrtnite políčko **Negatívne farby**.

Nastavenie farieb

Táto funkcia umožňuje nastaviť zobrazenie farieb na obrazovke, ak máte problémy s rozlišovaním farieb. Zariadenie zmení farby na viac rozoznatel'né.

- 1 Na obrazovke aplikácií postupne ťuknite na položky **Nastavenia** → **Zjednodušenie ovládania** → **Zrak** → **Nastavenie farieb**.
- 2 Potiahnite prepínač doprava.
- 3 Ťuknite na položku **ŠTART**.
- 4 Usporiadajte farebné dlaždice podľa podobnosti, od základnej farby.
- 5 Po skončení ťuknite na položku **HOTOVO**.
Ak už dokážete farby rozoznať, ďalšie nastavovanie nie je potrebné.
- 6 Ak farby nemožno rozoznať, ťuknite na možnosť **Fotoaparát** alebo **Obrázok**.
- 7 Potiahnite panel na úpravu farieb doľava alebo doprava a ťuknite na položku **HOTOVO**.
Ak chcete znova upraviť farbu, ťuknite na položku **VYNULOVAŤ**.

Nastavenie oznamovania bleskom

Nastavenie blesku tak, aby blikal, keď máte prichádzajúci hovor, novú správu alebo oznámenie.

Na obrazovke aplikácií postupne ťuknite na položky **Nastavenia** → **Zjednodušenie ovládania** → **Sluch**, potom zaškrtnite políčko **Oznámenie bleskom**.

Vypnúť všetky zvuky

Nastavenie zariadenia na stlmenie zvukov zariadenia, ako napr. zvuky médií vrátane hlas volajúceho počas hovoru.

Na obrazovke aplikácií postupne ťuknite na položky **Nastavenia** → **Zjednodušenie ovládania** → **Sluch**, potom zaškrtnite políčko **Vypnúť všetky zvuky**.

Prispôsobenie nastavení titulkov

Titulky Samsung

Na obrazovke aplikácií postupne ťuknite na položky **Nastavenia** → **Zjednodušenie ovládania** → **Sluch** → **Titulky Samsung (CC)**, potom potiahnite prepínač **Titulky Samsung (CC)** doprava.

Použite nasledujúce možnosti:

- **Zarovnanie textu:** Zmena pozície titulkov.
- **Písmo:** Zmena typu písma.
- **Veľkosť písma:** Zmena veľkosti písma.
- **Okraj:** Zmena okraja textu titulkov.
- **Písmo:** Nastavenie priehľadnosti a zmeny farby textu.
- **Pozadie:** Nastavenie priehľadnosti a zmeny farby pozadia okna s titulkom.
- **Okno titulkov:** Nastavenie priehľadnosti a zmeny farby okna s titulkom.

Titulky Google

Na obrazovke aplikácií postupne ťuknite na položky **Nastavenia** → **Zjednodušenie ovládania** → **Sluch** → **Titulky Google (CC)**, potom potiahnite prepínač **Titulky Google (CC)** doprava.

Použite nasledujúce možnosti:

- **Jazyk:** Výber jazyka titulkov.
- **Veľkosť textu:** Zmena veľkosti písma.
- **Štýl titulkov:** Zmena štýlu titulku.

Nastavenie vyváženia zvuku

Nastavenie zariadenia na úpravu vyváženia zvuku pri používaní duálnej náhlavnej súpravy.

Ak chcete nastaviť vyváženie zvuku, pripojte k zariadeniu duálnu náhlavnú súpravu. Na obrazovke aplikácií ťuknite na **Nastavenia** → **Zjednodušenie ovládania** → **Sluch** → **Vyváženie zvuku**.

Potiahnutím panelu nastavenia doľava alebo doprava upravíte vyváženosť zvuku a potom ťuknite na tlačidlo **OK**.

Použitie monofónneho zvuku

Nastavenie zariadenia tak, aby sa pri počúvaní jedným slúchadlom zapol monofónny zvuk. Ak máte poškodený sluch alebo ak je pohodlnejšie používať jedno slúchadlo, použite tento režim.

Na obrazovke aplikácií postupne ťuknite na položky **Nastavenia** → **Zjednodušenie ovládania** → **Sluch**, potom zaškrtnite políčko **Mono zvuk**.

Použitie detektora detského plaču

Nastavenie zariadenia tak, aby keď zaregistruje detský plač, vás na to upozornilo vibrovaním.

Na obrazovke aplikácií postupne ťuknite na položky **Nastavenia** → **Zjednodušenie ovládania** → **Sluch** → **Detektor detského plaču**, potom potiahnite prepínač **Detektor detského plaču** doprava.

Ak chcete aktivovať funkciu detekcie zvuku, ťuknite na položku ►. Keď zariadenie zaregistruje zvuk, začne vibrovať. Ak chcete nastaviť blikanie blesku na detekciu zvuku, ťuknite na položku ⋮ → **Nastavenia** a potom začiarnite možnosť **Oznámenie bleskom**.

Použitie pomocných ponúk

Zobrazenie ikony pomocného odkazu

Nastavenie zariadenia tak, aby zobrazovalo ikonu pomocnej klávesovej skratky. Táto ikona umožňuje prístup k aplikáciám, funkciám a nastaveniam ťuknutím na ikonu pomocnej ponuky. Ovládanie zariadenia ťuknutím na pomocné ponuky na ikone bez preskúmania displeja. Po spustení tejto funkcie sa aktivuje **Režim jedného ťuknutia**.

- 1 Na obrazovke aplikácií postupne ťuknite na položky **Nastavenia** → **Zjednodušenie ovládania** → **Zručnosť a interakcia** → **Asistenčné menu**.
- 2 Potiahnite prepínač doprava.
Ikona pomocného odkazu sa na obrazovke zobrazí vpravo dole.
- 3 Ťuknutím na položku **Dominantná ruka** presuniete ikonu pomocného odkazu na vhodnejšie miesto.

Prístup k pomocným ponukám







Ikona pomocného odkazu sa zobrazuje ako plávajúca ikona, čím umožňuje ľahký prístup k pomocným ponukám z ľubovoľnej obrazovky.

Keď na ikonu pomocnej klávesovej skratky ťuknete, ikona sa mierne zväčší a zobrazia sa na nej pomocné ponuky. Ťuknite na ikonu hore alebo dole, čím ju presuniete na ďalšie panely alebo prejdite po displeji hore alebo dole a vyberte ďalšie ponuky.

Používanie kurzora

V pomocných možnostiach ťuknite na položku **Kurzor**. Kurzor a oblasť, v ktorej sa môže kurzor ovládať, sa zobrazí na obrazovke. Displej môžete ovládať malými pohybmi prstov na dotykovej ploche. Kurzor presuňte pohybom prsta na dotykovej ploche. Ak chcete vybrať položku, na ktorej je kurzor, ťuknite na displej.

Použite nasledujúce možnosti:

-  /  : Vyberte položku alebo rolujte doľava alebo doprava na obrazovke.
-  /  : Prechádzajte nahor alebo nadol po obrazovke.
-  : Premiestnite oblasť dotyku na iné umiestnenie.
-  : Zatvorte oblasť dotyku.

Ak chcete zmeniť nastavenia kurzora, na obrazovke aplikácií postupne ťuknite na položky **Nastavenia** → **Zjednodušenie ovládania** → **Zručnosť a interakcia** → **Asistenčné menu**, potiahnite prepínač doprava a potom použite možnosti v časti **Nast. dotyk. podlož. a kurzora**.



Používanie rozšírených pomocných možností

Nastavenie zariadenia tak, aby sa pri vybraných aplikáciách zobrazili rozšírené pomocné ponuky. Napríklad, keď spustíte položku **Správy**, na pomocnej ponuke sa zobrazia funkcie hľadania a skladania.

Na obrazovke aplikácií postupne ťuknite na položky **Nastavenia** → **Zjednodušenie ovládania** → **Zručnosť a interakcia** → **Asistenčné menu** → **Asistent plus**, potiahnite prepínač doprava a potom vyberte aplikácie.

Upravovanie pomocných ponúk

Túto funkciu možno použiť pri upravovaní možností v ikone pomocného odkazu.

Na obrazovke aplikácií postupne ťuknite na položky **Nastavenia** → **Zjednodušenie ovládania** → **Zručnosť a interakcia** → **Asistenčné menu**, potiahnite prepínač doprava, potom ťuknite na položku **Upraviť**. Ak chcete pridať alebo odstrániť ponuky, ťuknite na položku  alebo .

Zapnutie obrazovky pomocou funkcie ovládania gestami

Funkcia ovládania gestami sa používa na zapnutie obrazovky pohybom ruky ponad snímač v hornej časti zariadenia. Displej môžete zapnúť bez nutnosti stlačiť tlačidlo. Keď používate túto funkciu, zariadenie položte na rovný povrch alebo ho pevne držte, aby sa nepohybovalo.

Na obrazovke aplikácií postupne ťuknite na položky **Nastavenia** → **Zjednodušenie ovládania** → **Zručnosť a interakcia** → **Bezdotykové budenie** a potom potiahnite prepínač **Bezdotykové budenie** doprava.

Nastavenie možnosti ťuknutia a oneskoreného podržania

Nastavenie doby rozpoznania podržania ťuknutia na obrazovku.

Na obrazovke aplikácií postupne ťuknite na položky **Nastavenia** → **Zjednodušenie ovládania** → **Zručnosť a interakcia** → **Oneskorenie ťuknutia a podržania** potom vyberte možnosť.

Použitie režimu ovládania interakcie

Aktiváciou režimu ovládania interakcie sa počas používania aplikácií obmedzia reakcie zariadenia na vstupy. Použite tento režim, ak chcete ostatným používateľom povoliť len obmedzený prístup a ovládanie vašich médií alebo údajov.

- 1 Na obrazovke aplikácií postupne ťuknite na položky **Nastavenia** → **Zjednodušenie ovládania** → **Zručnosť a interakcia** → **Ovládanie interakcií**.
- 2 Prepínač **Ovládanie interakcií** potiahnite doprava.
- 3 Počas používania aplikácie súčasne stlačte tlačidlo Domov a tlačidlo zníženie hlasitosti a podržte na nich prst.

4 Upravte veľkosť rámčeka alebo nakreslite čiaru okolo oblasti, ktorú chcete obmedziť.

5 Ťuknite na položku **OK**.

Zariadenie zobrazí obmedzenú oblasť. Ťuknutie na obrazovku alebo stlačenie tlačidiel, napr. tlačidlo Domov, nebude v tejto oblasti fungovať.

Ak chcete režim ovládania interakcie deaktivovať, stlačte a podržte tlačidlo Domov a súčasne tlačidlo zníženia hlasitosti.

Prijímanie alebo ukončenie hovorov

Nastavte spôsob prijatia alebo ukončenia hovoru.

Na obrazovke aplikácií postupne ťuknite na položky **Nastavenia** → **Zjednodušenie ovládania** → **Prijímanie a ukončovanie hovorov**.

Použite nasledujúce možnosti:

- **Stlačenie tlačidla Domov:** Nastavenie zariadenia tak, aby prijímalo hovory stlačením tlačidla Domov.
- **Použ. hlasových príkazov:** Nastavenie zariadenia na prijatie hovoru pomocou hlasových pokynov.
- **Mávanie rukou nad zariadením:** Počas prichádzajúceho hovoru pohybom dlane nad senzorom doľava a potom doprava hovor prijmete.
- **Stlačenie tlač. napájania:** Nastavenie zariadenia tak, aby ukončovalo hovory stlačením vypínacieho tlačidla.

Použitie režimu jedného ťuknutia

Nastavenie zariadenia tak, aby bolo možné prichádzajúce hovory alebo oznámenia ovládať ťuknutím na tlačidlo namiesto jeho potiahnutia. Keď zaznie upozornenie, alebo prichádza hovor, ťuknutím na tlačidlo (nie potiahnutím tlačidla) zastavíte upozornenie alebo prijmete hovor.

Na obrazovke aplikácií postupne ťuknite na položky **Nastavenia** → **Zjednodušenie ovládania** a potom začiarnite možnosť **Režim jedného ťuknutia**.

Konfigurovanie nastavení zjednodušenia ovládania

Uloženie nastavení zjednodušeného ovládania ako súboru

Exportovanie aktuálnych nastavení zjednodušenia ovládania do súboru.

Na obrazovke aplikácií postupne ťuknite na položky **Nastavenia** → **Zjednodušenie ovládania** → **Spravov. zjedn. ovládania** → **Importovať/exportovať**, potom vyberte možnosť exportu. Súbor s nastaveniami zjednodušenia ovládania sa uloží do vybraného miesta uloženia.

Importovanie súboru s nastaveniami zjednodušeného ovládania

Importujte súbor s nastaveniami zjednodušeného ovládania a aktualizujte momentálne nastavenia.

Na obrazovke aplikácií postupne ťuknite na položky **Nastavenia** → **Zjednodušenie ovládania** → **Spravov. zjedn. ovládania** → **Importovať/exportovať**, potom vyberte možnosť importu. Vyberte súbor určený na import a ťuknite na položky **HOTOVO** → **IMPORTOVAŤ**. Nastavenia zjednodušeného ovládania budú aktualizované podľa importovaného súboru.

Zdieľanie súborov s nastaveniami zjednodušeného ovládania

Zdieľanie súborov s nastaveniami zjednodušeného ovládania e-mailom, prostredníctvom Wi-Fi Direct, Bluetooth a inými spôsobmi.

Na obrazovke aplikácií postupne ťuknite na položky **Nastavenia** → **Zjednodušenie ovládania** → **Spravov. zjedn. ovládania** → **Zdieľať cez**. Potom vyberte súbory s nastaveniami zjednodušeného ovládania a ťuknite na položku **HOTOVO**. Vyberte spôsob zdieľania a pri zdieľaní súborov postupujte podľa inštrukcií na obrazovke.

Zobrazenie služieb zjednodušeného ovládania

Zobrazenie služieb zjednodušeného ovládania nainštalovaných na zariadení.

Na obrazovke aplikácií ťuknite na položku **Nastavenia** → **Zjednodušenie ovládania** a prezrite si zoznam služieb zjednodušeného ovládania v časti **Služby**.

Používanie ďalších užitočných funkcií

- Používanie funkcie S Voice: Funkciu **S Voice** môžete používať na vykonávanie rôznych funkcií pomocou hlasových príkazov. Spustíte funkciu **S Voice** a uskutočnite hovory, odosielajte správy a prezerajte si úlohy. Podrobnosti nájdete v časti [S Voice](#).
- Vyhľadávanie hlasom: Použite hlasové príkazy na vyhľadávanie obsahu webových stránok. Použite túto funkciu, keď ste v pohybe a nemôžete použiť obe ruky na zadanie textu. Podrobnosti nájdete v časti [Hlasové vyhľadávanie](#).
- Použitie panela s oznámeniami: Panel s oznámeniami otvoríte potiahnutím stavového riadka nadol. Môžete prezerat' zmeškané hovory, nové správy, upravovať jas obrazovky a pod. Podrobnosti nájdete v časti [Panely oznámení a rýchleho nastavenia](#).
- Prepnutie do jednoduchého režimu: Jednoduchý režim poskytuje zjednodušené ovládanie prostredníctvom jednoduchšieho usporiadania a veľkých ikon. Na zjednodušenie prístupu môžete pridať často používané aplikácie alebo skratky na domovskú obrazovku. Podrobnosti nájdete v časti [Prepnutie do jednoduchého režimu](#).
- Používanie pohybov na ovládanie zariadenia: Ovládajte zariadenie pomocou pohybov dlane alebo gest. Podrobnosti nájdete v časti [Pohyby na ovládanie zariadenia](#).
- Používanie snímača prstov: Aby ste mohli obrazovku odomknúť, odtlačky prstov zaregistrujte, alebo overte heslo svojho konta Samsung. Podrobnosti nájdete v časti [Snímač odtlačkov](#).
- Používanie režimu v aute: Ovládajte zariadenie tak, aby počas šoférovania vykonávalo rôzne funkcie pomocou hlasových príkazov. Môžete prijímať prichádzajúce hovory, prezerat' správy a počúvať hudbu bez dotyku zariadenia. Podrobnosti nájdete v časti [Režim auta](#).
- Používanie hlasového záznamníka: Nahrajte alebo prehrajte hlasovú poznámku. Podrobnosti nájdete v časti [Hlasový záznamník](#).

Riešenie problémov

Pred kontaktovaním servisného strediska spoločnosti Samsung skúste vyskúšať nasledujúce riešenia. Niektoré situácie nemusia platiť pre vaše zariadenie.

Pri zapnutí alebo používaní zariadenia sa zobrazí výzva na zadanie jedného z nasledujúcich kódov:

- Heslo: Keď je aktívna funkcia uzamknutia zariadenia, musíte zadať heslo, ktoré ste nastavili pre zariadenie.
- PIN: Pri prvom použití zariadenia alebo keď je povolené vyžadovanie kódu PIN, musíte zadať kód PIN dodaný s kartou SIM alebo USIM. Túto funkciu možno vypnúť pomocou ponuky Uzamknúť kartu SIM.
- PUK: Karta SIM alebo USIM je zablokovaná, zvyčajne v dôsledku viacnásobného zadania nesprávneho kódu PIN. Musíte zadať kód PUK, ktorý ste dostali od svojho poskytovateľa služieb.
- PIN2: Keď prejdete do ponuky, ktorá vyžaduje zadanie kódu PIN2, musíte zadať kód PIN2 dodaný s kartou SIM alebo USIM. Podrobnosti získate od svojho poskytovateľa služieb.

Zariadenie zobrazuje chybové správy týkajúce sa siete alebo služieb

- Ak sa nachádzate v oblastiach so slabým signálom alebo zlým príjmom, môžete stratiť signál. Prejdite na iné miesto a skúste to znova. Počas prechádzania na iné miesto sa môžu opakovane zobrazovať chybové hlásenia.
- Bez predplatných služieb nie je možné používať niektoré možnosti. Ďalšie podrobnosti získate od svojho poskytovateľa služieb.

Zariadenie sa nezapne

- Keď je batéria úplne vybitá, zariadenie sa nezapne. Pred zapnutím zariadenia úplne nabite batériu.
- Batéria nemusí byť správne vložená. Znova vložte batériu.
- Dôkladne očistite pozlátené kontakty a znova vložte batériu.

Dotykový displej reaguje pomaly alebo nesprávne

- Ak na dotykový displej pripevníte ochranné prvky alebo voliteľné príslušenstvo, dotykový displej nemusí fungovať správne.
- Ak máte nasadené rukavice, dotykového displeja sa dotýkate špinavými rukami alebo na displej ťukáte ostrými predmetmi alebo končekmi prstov, dotykový displej nemusí fungovať.
- Vo vlhkých podmienkach alebo pri vystavení vode môže dôjsť k zlyhaniu funkcie dotykového displeja.
- Reštartujte zariadenie, aby sa odstránili dočasné softvérové chyby.
- Uistite sa, že softvér zariadenia je aktualizovaný na najnovšiu verziu.
- Ak je dotykový displej poškrábaný alebo poškodený, navštívte servisné stredisko spoločnosti Samsung.

Zariadenie nereaguje alebo sa v ňom zobrazujú závažné chyby

Ak zariadenie prestane reagovať alebo sa zablokuje, na obnovenie jeho činnosti môže byť potrebné zavrieť aplikácie alebo znova vložiť batériu a zariadenie zapnúť. Ak zariadenie zamrzlo a nereaguje, podržte naraz stlačené vypínacie tlačidlo a tlačidlo zníženia hlasitosti dlhšie ako 7 sekúnd, čím sa zariadenie reštartuje.

Ak sa tým nedarí problém vyriešiť, vykonajte obnovu údajov od výrobcu. Na obrazovke aplikácií postupne ťuknite na položky **Nastavenia** → **Zálohovanie a resetovanie** → **Obnoviť údaje od výrobcu** → **RESETOVAŤ ZARIADENIE** → **VYMAZAŤ VŠETKO**. Pred obnovením údajov od výrobcu nezabudnite vytvoriť záložné kópie všetkých dôležitých údajov uložených v zariadení.

Ak sa problém neodstráni, obráťte sa na servisné stredisko spoločnosti Samsung.

Hovory sa neprepájajú

- Uistite sa, že ste pripojení k správnej mobilnej sieti.
- Uistite sa, že ste pre volané telefónne číslo nenastavili blokovanie hovorov.
- Uistite sa, že ste pre telefónne číslo, z ktorého prichádza hovor, nenastavili blokovanie hovorov.

Druhá strana vás počas hovoru nepočuje

- Uistite sa, že nezakrývate zabudovaný mikrofón.
- Uistite sa, že je mikrofón blízko vašich úst.
- Ak používate náhlavnú súpravu, skontrolujte, či je správne pripojená.

Počas hovoru počuť ozvenu

Upravte hlasitosť stlačením tlačidla hlasitosti alebo prejdite na iné miesto.

Mobilná sieť alebo internet sa často odpája alebo je slabá kvalita zvuku

- Uistite sa, že nezakrývate vnútornú anténu zariadenia.
- Ak sa nachádzate v oblastiach so slabým signálom alebo zlým príjmom, môžete stratiť signál. Môžete mať problémy s pripojením kvôli problémom so základnou stanicou poskytovateľa služby. Prejdite na iné miesto a skúste to znova.
- Keď používate zariadenie počas pohybu, služby bezdrôtovej siete môžu byť deaktivované kvôli problémom so sieťou poskytovateľa služby.

Ikona batérie je prázdna

Batéria je takmer vybitá. Nabite alebo vymeňte batériu.

Batéria sa nenabíja správne (platí pre nabíjačky schválené spoločnosťou Samsung)

- Uistite sa, že je nabíjačka správne pripojená.
- Ak sú kontakty batérie znečistené, batéria sa nemusí nabiť správne alebo sa zariadenie môže vypnúť. Dôkladne očistite pozlátené kontakty a skúste znova nabiť batériu.
- Batérie v niektorých zariadeniach nemôže používateľ vymieňať sám. Batériu si môžete nechať vymeniť v servisnom stredisku spoločnosti Samsung.

Batéria sa vybíja rýchlejšie ako po zakúpení

- Ak batériu vystavíte veľmi nízkym alebo vysokým teplotám, využiteľná kapacita nabitia sa môže znížiť.
- Spotreba energie batérie sa zvyšuje, ak používate funkcie správ alebo niektoré aplikácie, napríklad hry alebo internet.
- Batéria je spotrebný materiál a jej využiteľná kapacita sa bude časom zmenšovať.

Zariadenie je horúce na dotyk

Ak v zariadení používate aplikácie, ktoré sú náročné na spotrebu energie, alebo aplikácie používate príliš dlho, zariadenie môže byť na dotyk horúce. Je to normálne a nemalo by to mať žiadny vplyv na životnosť ani výkon zariadenia.

Pri spúšťaní fotoaparátu/kamery sa zobrazujú chybové správy

Vaše zariadenie musí mať na prevádzku aplikácie fotoaparátu/kamery dostatok dostupnej pamäte a dostatočne nabitú batériu. Ak sa pri spustení fotoaparátu zobrazujú chybové správy, vyskúšajte nasledujúce kroky:

- Nabite batériu alebo ju vymeňte za úplne nabitú.
- Uvoľnite pamäť presunutím súborov do počítača alebo odstránením súborov zo zariadenia.
- Reštartujte zariadenie. Ak máte s aplikáciou fotoaparátu/kamery problémy aj po vykonaní týchto krokov, obráťte sa na servisné stredisko spoločnosti Samsung.

Kvalita fotografií je nižšia ako v náhľade

- Kvalita fotografií sa môže líšiť v závislosti od prostredia a použitej techniky fotografovania.
- Ak fotografie snímate v tmavých podmienkach, v noci alebo v interiéri, môže sa na snímke vyskytnúť šum alebo snímka môže byť rozostrená.

Pri otváraní multimediálnych súborov sa zobrazujú chybové hlásenia

Ak sa pri otváraní multimediálnych súborov v zariadení zobrazujú chybové hlásenia alebo sa súbory neprehrajú, vyskúšajte nasledujúce kroky:

- Uvoľnite pamäť presunutím súborov do počítača alebo odstránením súborov zo zariadenia.
- Skontrolujte, či nie je hudobný súbor chránený systémom DRM (Digital Rights Management). Ak je súbor chránený systémom DRM, uistite sa, že máte príslušnú licenciu alebo kľúč na prehranie súboru.
- Uistite sa, že toto zariadenie podporuje príslušné formáty súborov. Ak formát súboru nie je podporovaný, ako napríklad DivX alebo AC3, nainštalujte aplikáciu, ktorá tieto formáty podporuje. Ak chcete zistiť, ktoré formáty súborov vaše zariadenie podporuje, navštívte lokalitu www.samsung.com.

- Zariadenie podporuje fotografie a videá zaznamenané týmto zariadením. Fotografie a videá zaznamenané inými zariadeniami nemusia fungovať správne.
- Zariadenie podporuje multimediálne súbory autorizované poskytovateľom sieťovej služby alebo poskytovateľmi dodatočných služieb. Určitý obsah z internetu, napríklad zvonenia, videá alebo tapety, nemusí fungovať správne.

Nie je možné nájsť iné zariadenie Bluetooth

- Skontrolujte, či je vo vašom zariadení aktivovaná bezdrôtová funkcia Bluetooth.
- Uistite sa, že je bezdrôtová funkcia Bluetooth aktivovaná v zariadení, ku ktorému sa chcete pripojiť.
- Uistite sa, že sa vaše zariadenie a druhé zariadenie Bluetooth nachádzajú v maximálnom dosahu funkcie Bluetooth (10 m).

Ak pomocou týchto pokynov problém nevyriešite, obráťte sa na servisné stredisko spoločnosti Samsung.

Po prepojení zariadenia s počítačom sa pripojenie nevytvorí

- Uistite sa, že USB kábel, ktorý používate, je kompatibilný s vašim zariadením.
- Skontrolujte, či je v počítači nainštalovaný správny ovládač a či je aktuálny.
- Ak používate systém Windows XP, uistite sa, že máte v počítači nainštalovaný balík Windows XP Service Pack 3 alebo novší.
- Uistite sa, že máte v počítači nainštalovanú aplikáciu Samsung Kies alebo Windows Media Player 10 či novšiu verziu.

Zariadenie nemôže nájsť vašu aktuálnu polohu

Signál GPS môže byť na niektorých miestach, napríklad v interiéri, prerušovaný. Nastavte zariadenie tak, aby na vyhľadanie vašej aktuálnej polohy za týchto podmienok využívalo pripojenie Wi-Fi alebo mobilnú sieť.

Údaje uložené v zariadení sa stratili

Vždy si vytvárajte záložné kópie všetkých dôležitých údajov uložených v zariadení. V opačnom prípade nemusí byť možné poškodené alebo stratené údaje obnoviť. Spoločnosť Samsung nie je zodpovedná za stratu akýchkoľvek údajov uložených v zariadení.

Okolo vonkajšej časti zariadenia je viditeľná malá medzera

- Táto medzera vyplýva z použitého výrobného procesu a môžu sa vyskytnúť menšie pohyby a chvenia jednotlivých častí.
- Vzájomným pôsobením jednotlivých častí sa táto medzera môže časom mierne zväčšiť.

Autorské práva

Copyright © 2016 Samsung Electronics

Na túto príručku sa vzťahujú medzinárodné zákony o ochrane autorských práv.

Bez predchádzajúceho písomného súhlasu spoločnosti Samsung Electronics nemožno žiadnu časť tejto príručky reprodukovat', distribuovat', prekladať ani prenášať v žiadnej forme ani žiadnymi spôsobmi, či už elektronickými alebo mechanickými, vrátane fotokopírovania, nahrávania a ukladania v ľubovoľnom systéme na ukladanie a získavanie informácií.

Ochranné známky

- SAMSUNG a logo SAMSUNG sú registrované ochranné známky spoločnosti Samsung Electronics.
- Bluetooth® je ochranná známka spoločnosti Bluetooth SIG, Inc. registrovaná na celom svete.
- Wi-Fi®, Wi-Fi Protected Setup™, Wi-Fi CERTIFIED Passpoint™, Wi-Fi Direct™, Wi-Fi CERTIFIED™, a logo Wi-Fi sú registrované ochranné známky aliancie Wi-Fi Alliance.
- Všetky ostatné ochranné známky a autorské práva sú vlastníctvom príslušných vlastníkov.