

**SONY®**

# Používateľská príručka

Xperia™ Z  
C6603/C6602

# Obsah

<b>Začínáme.....</b>	<b>7</b>
Informácie o používateľskej príručke.....	7
Opis zariadenia.....	7
Zostavenie.....	8
Ochrana obrazovky.....	10
Prvé spustenie zariadenia.....	10
Prečo potrebujete účet Google™?.....	11
Nabíjanie zariadenia.....	11
Účty viacerých používateľov.....	12
<b>Základné informácie.....</b>	<b>15</b>
Použitie dotykovej obrazovky.....	15
Zamknutie a odomknutie obrazovky.....	17
Plocha.....	17
Obrazovka aplikácií.....	19
Navigácia v aplikáciách.....	20
Malé aplikácie.....	21
Widgety.....	22
Skratky a priečinky.....	22
Pozadie a motívy.....	23
Batéria a správa spotreby.....	24
Snímanie fotografie obrazovky.....	25
Upozornenia.....	26
Ikony v stavovom riadku.....	28
Popis aplikácií.....	30
<b>Preberanie aplikácií.....</b>	<b>32</b>
Preberanie aplikácií zo služby Google Play™.....	32
Preberanie aplikácií z iných zdrojov.....	32
<b>Internet a siete.....</b>	<b>33</b>
Prehľadávanie webu.....	33
Nastavenie Internetu a správ MMS.....	33
Wi-Fi®.....	34
Zdieľanie mobilného dátového pripojenia.....	36
Ovládanie využívania údajov.....	38
Výber mobilných sietí.....	39
Virtuálne súkromné siete (siete VPN).....	39
<b>Synchronizácia údajov v zariadení.....</b>	<b>41</b>
Synchronizácia s online účtami.....	41
Synchronizácia so službou Microsoft® Exchange ActiveSync®.....	41

<b>Základné nastavenia.....</b>	<b>43</b>
Prístup k nastaveniam.....	43
Zvuk, signál zvonenia a hlasitos .....	43
Ochrana karty SIM .....	45
Nastavenie obrazovky.....	46
Daydream.....	47
Zamknutie obrazovky.....	48
Automatické odomknutie zariadenia.....	49
Jazykové nastavenia.....	53
Dátum a čas.....	53
Mobile BRAVIA® Engine.....	53
Vylepšenie zvukového výstupu.....	54
Účty viacerých používateľov.....	54
<b>Písanie textu.....</b>	<b>57</b>
Klávesnica na obrazovke.....	57
Klávesnica telefónu.....	58
Zadanie textu pomocou hlasového vstupu.....	59
Úprava textu.....	59
Prispôsobenie klávesnice na obrazovke.....	60
<b>Volanie.....</b>	<b>62</b>
Telefonovanie.....	62
Prichádzajúce hovory.....	63
Prebiehajúce hovory.....	64
Používanie denníka hovorov.....	64
Presmerovanie hovorov.....	65
Blokovanie hovorov.....	65
Hovory viacerých účastníkov.....	66
Konferenčné hovory.....	67
Hlasová schránka.....	67
Tiesňové hovory.....	68
<b>Kontakty .....</b>	<b>69</b>
Prenos kontaktov.....	69
Hľadanie a zobrazenie kontaktov.....	70
Pridanie a úprava kontaktov.....	71
Pridanie údajov o zdravotnom stave a kontaktných údajov pre prípad núdze.....	72
Obľúbené položky a skupiny.....	74
Odosielanie údajov kontaktu.....	74
Predchádzanie duplicitným záznamom v aplikácii Kontakty.....	74
Zálohovanie kontaktov.....	75
<b>Správy a konverzácia chat.....</b>	<b>76</b>
Posielanie a odosielanie správ.....	76

Usporiadanie správ.....	77
Volanie prostredníctvom správy.....	78
Nastavenie správ.....	78
Okamžité správy a videochat.....	78
<b>E-mail.....</b>	<b>80</b>
Nastavenie e-mailu.....	80
Odosielanie a prijímanie e-mailových správ.....	80
Usporiadanie e-mailových správ.....	81
Nastavenie e-mailového účtu.....	82
Gmail™.....	83
<b>Hudba .....</b>	<b>84</b>
Prenos hudby do zariadenia .....	84
Používanie hudby.....	84
Ponuka plochy aplikácie Hudba.....	86
Zoznamy skladieb.....	87
Zdieľanie hudby.....	87
Vylepšenie zvuku.....	88
Vizualizér .....	88
Rozpoznávanie hudby pomocou služby TrackID™.....	88
<b>rádio FM.....</b>	<b>90</b>
Používanie rádia.....	90
Obľúbené rozhlasové stanice.....	91
Nastavenia zvuku.....	91
<b>Fotoaparát.....</b>	<b>92</b>
Fotografovanie a nahrávanie videí.....	92
Rozpoznanie tváre.....	93
Používanie technológie Smile Shutter™ na zachytávanie usmiatych tvárí.....	93
Pridanie geografickej polohy do fotografií.....	94
Všeobecné nastavenia fotoaparátu.....	94
Nastavenia fotoaparátu.....	96
Nastavenia videokamery.....	100
<b>Fotografie a videá v albume.....</b>	<b>103</b>
Zobrazenie fotografií a videí.....	103
Zdieľanie a správa fotografií a videí.....	104
Úprava fotografií pomocou aplikácie Photo editor.....	105
Úprava videí pomocou aplikácie Movie Creator.....	106
Skrytie fotografií a videí.....	107
Ponuka plochy aplikácie Album.....	107
Zobrazovanie fotografií na mape.....	108
<b>Videá.....</b>	<b>110</b>
Sledovanie videí v aplikácii Video.....	110

Prenos videí do zariadenia .....	111
Správa videí.....	111
Movie Creator.....	112
Služba PS Video.....	112
<b>Možnosti pripojenia.....</b>	<b>113</b>
Zrkadlenie obrazovky zariadenia v televízore pomocou káblového pripojenia.....	113
Bezdrôtové zrkadlenie obrazovky zariadenia v televízore.....	113
Zdieľanie obsahu so zariadeniami DLNA Certified™ .....	114
Pripojenie zariadenia k príslušenstvu USB.....	117
Pripojenie zariadenia k bezdrôtovému ovládaniu radu DUALSHOCK™ .....	117
NFC.....	118
Bezdrôtová technológia Bluetooth® .....	119
Nastavenie jedným dotykom.....	121
<b>Inteligentné aplikácie a funkcie šetriace čas.....</b>	<b>123</b>
Ovládanie príslušenstva a nastavení pomocou aplikácie Smart Connect™ .....	123
Používanie zariadenia ako peňaženky.....	125
<b>Cestovanie a mapy.....</b>	<b>126</b>
Používanie služieb určovania miesta.....	126
Google Maps™ a navigácia.....	126
Používanie dátového prenosu po sieti.....	127
Používanie zariadenia so systémom infozábavy vo vozidle.....	127
Režim V lietadle.....	128
<b>Kalendár a budík.....</b>	<b>129</b>
Kalendár.....	129
Budík a hodiny.....	130
<b>Zjednodušenie ovládania.....</b>	<b>133</b>
Gestá na zväčšenie.....	133
Veký text.....	133
Korekcia farieb.....	133
Kompatibilita na úvodného prístroja.....	133
TalkBack.....	133
Režim TTY (Teletypewriter).....	134
Pomalé hovorenie.....	134
<b>Podpora a údržba.....</b>	<b>135</b>
Podpora zariadenia.....	135
Poštový nástroj.....	135
Aktualizácia zariadenia.....	135
Vyhľadanie strateného zariadenia .....	137
Vyhľadanie identifikačného čísla zariadenia.....	137

Pamäť a ukladací priestor.....	138
Spravovanie súborov pomocou počítača.....	139
Zálohovanie a obnovovanie obsahu.....	141
Obnovenie aplikácií.....	142
Reštartovanie a obnovenie zariadenia.....	143
Recyklácia zariadenia.....	144
Obmedzenia služieb a funkcií.....	144
Právne informácie.....	145

# Začíname

## Informácie o používateľskej príručke

Toto je **Xperia™**. Používate ská príručku pre softvérovú verziu **Android™ 5.1**. Ak si nie ste istí, ktorá verzia softvéru sa používa vo vašom zariadení, skontrolujete to prostredníctvom ponuky Nastavenia. Ďalšie informácie o aktualizácii softvéru si prečítajte v časti *Aktualizácia zariadenia* na strane 135.

### Kontrola súčasnej softvérovej verzie zariadenia

- 1 Na obrazovke Plocha kliknite na položku .
- 2 Vyberte a kliknite na položky **Nastavenia** > **Informácie o telefóne** > **Verzia softvéru Android™**.

## Opis zariadenia

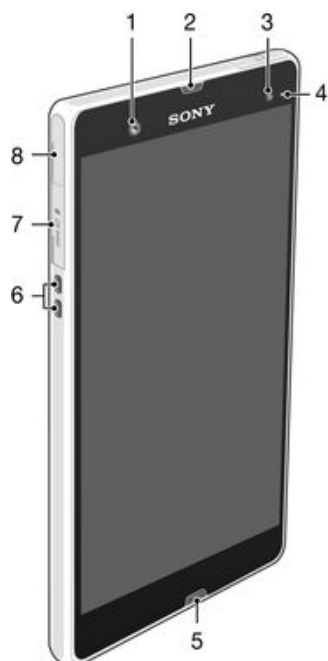

- |   |                                       |
|---|---------------------------------------|
| 1 | Objektív predného fotoaparátu         |
| 2 | Reproduktor slúchadla                 |
| 3 | Snímač intenzity okolitého osvetlenia |
| 4 | Kontrolka upozornenia                 |
| 5 | Hlavný mikrofón                       |
| 6 | Konektor nabíjacieho doku             |
| 7 | Zásuvka pre pamäťovú kartu            |
| 8 | Port pre nabíjanie/kábel USB          |

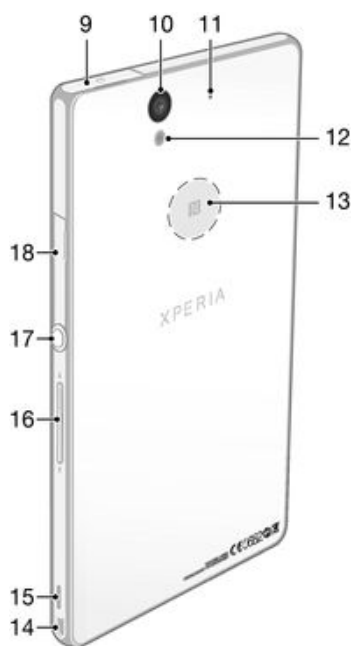

9 Konektor náhlavnej súpravy

10 Objektív fotoaparátu

11 Druhý mikrofón

12 Svetlo fotoaparátu

13 Rozpoznávací oblasť NFC™

14 Otvor pre remienok

15 Reprodukcia

16 Tlačidlo hlasitosti / Lupa

17 Tlačidlo napájania

18 Zásuvka micro SIM

## Zostavenie

Na obrazovke sa nachádza ochranná plastová fólia. Pred použitím dotykovej obrazovky by ste túto fóliu mali stiahnuť. V opačnom prípade dotyková obrazovka nemusí fungovať správne.

### Vloženie karty micro SIM

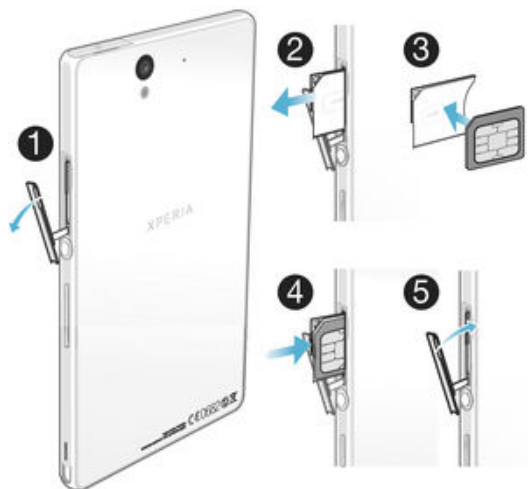



- 1 Umiestnite necht do medzery medzi krytom zásuvky pamäťovej karty micro SIM a bočnou stranou zariadenia a potom odstráňte kryt.
  - 2 Nечtom vytiahnete držiak karty micro SIM.
  - 3 Vložte kartu micro SIM do držiaka na kartu micro SIM so zlatými kontaktmi smerom von.
  - 4 Držiak karty micro SIM vložte späť do zariadenia.
  - 5 Znovu nasajte kryt zásuvky na kartu micro SIM.
- ! Ak kartu micro SIM vložíte bez držiaka karty SIM, môžete zničiť kartu alebo jej telefón. Spoločnosť Sony neposkytuje záruku a nie je zodpovedná za žiadne škody spôsobené pri tejto udalosti.

### Vloženie pamäťovej karty

- ! Nevkladajte kartu micro SIM do zásuvky pamäťovej karty.



- 1 Ak chcete odstrániť kryt zásuvky pamäťovej karty, vložte necht prsta do medzery medzi spodnou hranou krytu a telefónom. Potom kryt vytiahnite.
  - 2 Pamäťovú kartu vložte do zásuvky pamäťovej karty ploškou so zlatými kontaktmi smerom nadol.
  - 3 Nечtom zatlačíte pamäťovú kartu do zásuvky, pokiaľ nezaujete cvaknutie.
  - 4 Zatlačíte kryt zásuvky pamäťovej karty späť do jeho polohy tak, aby bol úplne zasunutý.
- ! Je možné, že pamäťová karta nebude zahrnutá v balení na všetkých trhoch.

### Odstránenie karty micro SIM

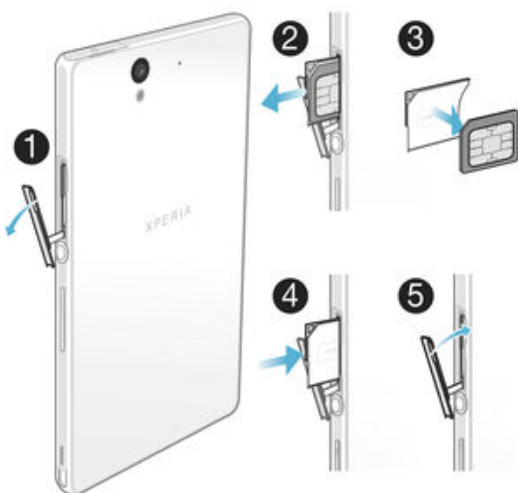

- 1 Zložte kryt zásuvky na kartu micro SIM.
- 2 Vytiahnite držiak karty micro SIM.
- 3 Odstráňte kartu micro SIM.
- 4 Vložte držiak karty micro SIM späť do zásuvky.
- 5 Znovu nasajte kryt karty micro SIM.

### Vybratie pamäťovej karty

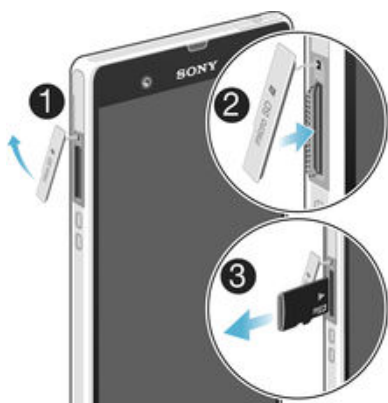

- 1 Vypnite telefón alebo odpojte pamäťovú kartu z **Nastavenia > Ukladací priestor > Odpojiť kartu SD**.
- 2 Ak chcete kryt pamäťovej karty vybrať, zatlačte na hranu pamäťovej karty a uvoľnite ju.
- 3 Vytiahnite kartu smerom von a úplne ju vyberte.

### Ochrana obrazovky

- ! Pred použitím zariadenia odstráňte transparentný ochranný film potiahnutím za odstávajúce uško.

Odporúčame, aby ste svoje zariadenie chránili krytom alebo ochrannou fóliou značky Sony určenou na model Xperia™. Použitie ochranných prvkov od tretej strany môže obmedzovať funkčnosť vášho zariadenia tým, že zakryje snímače, šošovky, reproduktory alebo mikrofóny, a môže rušiť platnosť záruky.

### Prvé spustenie zariadenia





Pri prvom spustení zariadenia sa otvorí sprievodca nastavením, ktorý vám umožní nakonfigurovať základné nastavenia, prihlásiť sa do online účtov a prispôbiť zariadenie. Ak máte napríklad účet Sony Entertainment Network, môžete sa tu do neho prihlásiť a hneď si nastaviť všetko potrebné.

- 💡 Sprievodcu nastavením môžete spustiť aj neskôr z ponuky Nastavenie. Ak zariadenie používajú viacerí používatelia a chcete spustiť sprievodcu nastavením, musíte sa prihlásiť ako vlastník, čiže hlavný používateľ.

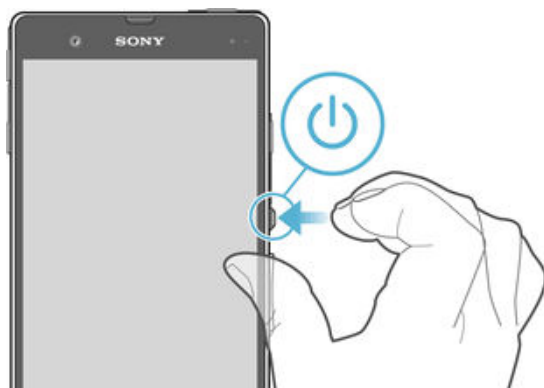

### Zapnutie zariadenia

- ! Pred prvým zapnutím zariadenia je potrebné nabíjať batériu minimálne 30 minút.



- 1 Stlaďte a podržte tlačidlo napájania , kým zariadenie nezачne vibrovať.
  - 2 Pri zobrazení výzvy zadajte kód PIN karty SIM a potom ukladajte na možnosť .
  - 3 Spustenie zariadenia môže chvíľu trvať.
-  Kód PIN vašej karty SIM vám dodá mobilný operátor, ale máte možnosť ho neskôr zmeniť v ponuke Nastavenie. Ak chcete opraviť chybu pri zadávaní kódu PIN karty SIM, ukladajte na položku .

### Vypnutie zariadenia

- 1 Stlaďte a podržte tlačidlo napájania , kým sa neotvorí ponuka možností.
  - 2 V ponuke možností ukladajte na položku **Vypnúť**.
-  Vypnutie zariadenia môže chvíľu trvať.

## Prečo potrebujete účet Google™?



Vaše zariadenie Xperia™ od spoločnosti Sony funguje na platforme Android™ vyvinutej spoločnosťou Google™. Okamžite po zakúpení zariadenia je na ňom k dispozícii široká škála aplikácií a služieb od spoločnosti Google™, napríklad Gmail™, Google Maps™, YouTube™ a online obchod s aplikáciami Google Play™ na preberanie aplikácií pre Android™. Ak chcete tieto služby využívať naplno, potrebujete účet Google™. Účet Google™ je potrebný, ak chcete:

- preberať a inštalovať aplikácie zo služby Google Play™,
- synchronizovať e-maily, kontakty a kalendár pomocou Gmail™,
- chatovať s priateľmi cez aplikáciu Hangouts™,
- synchronizovať históriu prehliadania a záložky webového prehliadača Google Chrome™,
- po oprave softvéru pomocou nástroja Xperia™ Companion sa identifikovať ako autorizovaný používateľ,
- prostredníctvom služieb my Xperia™ alebo Správca zariadenia Android™ na diaľku vyhľadávať, uzamknúť alebo vymazať stratené či ukradnuté zariadenie.

Ďalšie informácie o systéme Android™ a službe Google™ nájdete na adrese <http://support.google.com>.

-  Je mimoriadne dôležité, aby ste si zapamätali používateľské meno a heslo k účtu Google™. V niektorých prípadoch bude z bezpečnostných dôvodov potrebné, aby ste sa pri používaní účtu Google™ identifikovali. Ak sa vám nepodarí zadať používateľské meno a heslo Google™, bude vaše zariadenie uzamknuté. V prípade, že využívate viac než jeden účet Google™, je potrebné zadať informácie relevantného účtu.

### Nastavenie účtu Google™ v zariadení

- 1 Na obrazovke Plocha ukladajte na položku .
  - 2 Vyhľadajte položky **Nastavenia** > **Účty** > **Pridať účet** > **Google** a ukladajte na ne.
  - 3 Podľa pokynov v sprievodcovi registráciou vytvorte účet Google™. Ak už máte účet vytvorený, prihláste sa.
-  Prihlásiť sa a vytvoriť účet Google™ môžete aj pomocou sprievodcu nastavením pri prvom spustení zariadenia. Môžete tiež prejsť do režimu online a vytvoriť účet na stránke [www.google.com/accounts](http://www.google.com/accounts).

## Nabíjanie zariadenia

Vaše zariadenie má vloženú nabíjateľnú batériu, ktorú by mala vymeniť len spoločnosť Sony alebo oprávnené servisné stredisko spoločnosti Sony. Nikdy sa nepokúšajte otvoriť alebo rozobrať zariadenie sami. Otvorenie zariadenia môže spôsobiť také poškodenie, že nebude platiť záruka.

Pred expedíciou zariadenia z výrobného závodu je batéria často ne nabitá. V závislosti od toho, ako dlho bolo zariadenie skladované pred zakúpením, môže byť batéria dosť slabá. Pred prvým zapnutím zariadenia sa preto odporúča batériu minimálne 30 minút nabíjať. Zariadenie môžete používať aj počas nabíjania. Ďalšie informácie o možnostiach zvýšenia výkonu batérie nájdete v časti *Batéria a správa spotreby* na strane 24.

## Nabíjanie zariadenia

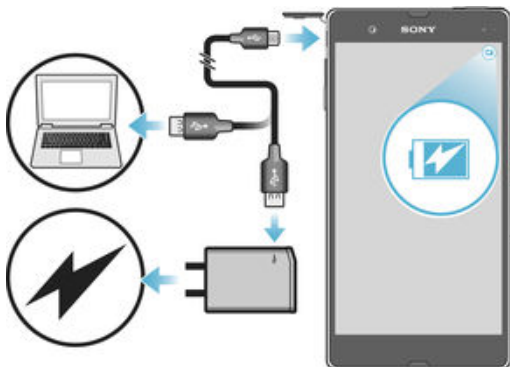

- 1 Pripojte nabíjačku do elektrickej zásuvky.
- 2 Pripojte jeden koniec kábla USB do nabíjačky (alebo do portu USB počítača).
- 3 Pripojte druhý koniec kábla do portu micro USB zariadenia tak, aby symbol USB smeroval nahor. Keď sa spustí nabíjanie, rozsvieti sa upozorňujúci indikátor.
- 4 Po úplnom nabití zariadenia odpojte kábel zo zariadenia tak, že ho vytiahnete rovno smerom von. Dávajte pozor, aby ste neohli konektor.

💡 Ak je batéria úplne vybitá, indikátor upozornenia sa môže rozsvietiť a ikona nabíjania ⚡ sa môže zobrazovať až o niekoľko minút.

## Indikátor upozornenia na stav batérie

Zelená	Batéria sa nabíja a úroveň nabitia je vyššia než 90 %
červená	Batéria sa nabíja a úroveň nabitia je nižšia než 15%
Oranžová	Batéria sa nabíja a úroveň nabitia je nižšia než 90 %

## Účty viacerých používateľov

Zariadenie podporuje účty viacerých používateľov, takže jednotliví používatelia sa môžu v zariadení prihlasovať samostatne a používať ho. Účty viacerých používateľov sú výhodné v prípadoch, keď zariadenie zdieľate s inými ľuďmi alebo ak zariadenie niekomu požičiate, aby ho mohol chvíľu používať. Používateľ, ktorý nastaví zariadenie ako prvý, sa stáva jeho vlastníkom. Iba vlastník má možnosť spravovať účty ostatných používateľov. Okrem účtu vlastníka existujú dva rôzne typy účtov:

- Bežný používateľ : Tento typ účtu je vhodný pre niekoho, kto zariadenia pravidelne používa.
  - Používateľ – hosť : Možnosť hosťovského účtu zapnete pre osobu, ktorá chce zariadenie používať iba dočasne.
- ! Niektoré funkcie má k dispozícii len vlastník. Len vlastník môže napríklad povoliť preberanie z iných zdrojov ako Google Play™.



## Informácie o bežnom používateľskom účte

Pridaním bežných používateľských účtov umožníte rôznym používateľom mať odlišné plochy, tapety a všeobecné nastavenia. Získajú tiež samostatný prístup k aplikáciám a pamäťovému úložaciemu priestoru na súbory, napríklad hudbu a fotografie. Do zariadenia môžete pridať až tri bežné používateľské účty.



### Pridanie bežného používateľského účtu

- 1 Skontrolujte, či ste sa prihlásili ako vlastník, teda používate , ktorý zariadenie nastavil ako prvý.
  - 2 Na ploche uknite na položku .
  - 3 Vyhadajte položky **Nastavenia** > **Používatelia** > **Pridať používateľa** a uknite na ne.
  - 4 uknite na položku **OK**. Vytvorí sa nový účet.
  - 5 uknite na položku **NASTAVIŤ TERAZ**. Obrazovka sa zamkne a v pravom hornom rohu sa zobrazí ikona predstavujúca novopridaného používateľa.
  - 6 Potiahnutím prstom nahor odomknite obrazovku.
  - 7 Pod a pokynov na obrazovke nastavte účet pre používateľa.
- 💡 V prípadoch, kedy si osoba používajúca nový účet chce nastaviť účet, no v danej chvíli tak nemôže urobiť, môžete uknúť na položku **TERAZ NIE** v kroku 5. Keď bude používateľ k dispozícii, môže vybrať možnosť **Používatelia** v sekcii **Nastavenia** a zobrazí sa tak nový účet, ktorý sa zobrazí ako **Nový používateľ**. Stačí uknúť na účet a dokončiť jeho nastavenie pomocou pokynov.
- 💡 Bežný používateľský účet môžete pridať zo stavového riadka na každej obrazovke. Stačí stavový riadok posunúť dvomi prstami nadol, uknúť na ikonu používateľa a potom na položku **Pridať používateľa**.

### Umožnenie bežnému používateľovi uskutočňovať hovory a používať správy SMS

- 1 Skontrolujte, či ste prihlásení ako vlastník.
- 2 Na ploche uknite na položku .
- 3 Vyhadajte položky **Nastavenia** > **Používatelia** a uknite na ne.
- 4 uknite na položku  vedľa mena konkrétného používateľa, potom posuňte jazdec vedľa položky **Povoliť telefonovanie a SMS** doprava.

### Odstránenie bežného používateľského účtu zo zariadenia

- 1 Skontrolujte, či ste prihlásení ako vlastník.
- 2 Na ploche uknite na položku .
- 3 Vyhadajte položky **Nastavenia** > **Používatelia** a uknite na ne.
- 4 uknite na položku  vedľa mena používateľa, ktorého chcete odstrániť, a potom uknite na položky **Odstrániť používateľa** > **Odstrániť**.



### Informácie o hosťovskom používateľskom účte

Ak chce niekto používať vaše zariadenie iba dočasne, môžete tomuto používateľovi povoliť hosťovský účet. V hosťovskom režime sa zariadenie spustí ako novonainštalovaný systém, ktorý obsahuje iba predinštalované aplikácie. Keď hosť skončí s používaním zariadenia, môžete reláciu vymazať, aby mohol ďalší hosť začať odznova. Hosťovský používateľský účet je predinštalovaný a nedá sa odstrániť.

### Nastavenie hosťovského používateľského účtu

- 1 Skontrolujte, či ste sa prihlásili ako vlastník, teda používate , ktorý zariadenie nastavil ako prvý.
  - 2 Na ploche uknite na položku .
  - 3 Vyhadajte položky **Nastavenia** > **Používatelia** > **Hosť** a uknite na ne.
  - 4 Pod a pokynov na obrazovke dokončíte celý postup.
- 💡 Hosťovský používateľský účet môžete nastaviť zo stavového riadka na každej obrazovke. Stačí stavový riadok posunúť dvomi prstami nadol, uknúť na ikonu používateľa a potom na položku **Pridať hosta**.

### Umožnenie používateľovi, ktorý je hosť, uskutočňovať hovory

- 1 Skontrolujte, či ste prihlásení ako vlastník.
- 2 Na ploche uknite na položku .
- 3 Vyhadajte položky **Nastavenia** > **Používatelia** a uknite na ne.
- 4 uknite na položku  vedľa možnosti **Hosť**, potom posuňte jazdec vedľa položky **Povoliť telefonické hovory** doprava.

### Vymazanie dát z relácie hosťa

- 1 Skontrolujte, či ste prihlásení do hosťovského účtu.
  - 2 Na ploche ukladate na položku .
  - 3 Vyberte položku **Nastavenia** > **Používatelia** a ukladate na ne.
  - 4 Vyberte položku **Odstrániť hosťa** a ukladate na ňu.
  - 5 Ukladate na položku **Odstrániť**.
- 💡 Reláciu hosťa môžete tiež vymazať zo stavového riadka na zámku obrazovky. Musíte byť však prihlásení do hosťovského účtu. Stačí stavový riadok posunúť dvomi prstami nadol, ukladate na ikonu používateľa a potom na položku **Odstrániť hosťa**.

## Prepínanie medzi účtami viacerých používateľov

### Prepínanie medzi účtami viacerých používateľov

- 1 Ak chcete zobraziť zoznam používateľov, dvomi prstami posuňte stavový riadok nadol a ukladate na ikonu používateľa v pravom hornom rohu obrazovky.
  - 2 Ukladate na ikonu predstavujúcu používateľský účet, na ktorý chcete prepnúť. Zobraziť sa obrazovka uzamknutia pre daného používateľského účtu.
- 💡 Keď prepnete na hosťovský účet a chcete predchádzajúcu reláciu vymazať, ukladate na položku **Začať odznova**. Ak chcete v predchádzajúcej relácii pokračovať, ukladate na položku **Áno, pokračovať**.
- 💡 Každý používateľ si môže nastaviť vlastnú obrazovku uzamknutia. Informácie nájdete v časti *Zamknutie obrazovky* na strane 48.

## Nastavenia pre účty viacerých používateľov

V zariadeniach s viacerými používateľmi existujú tri rozličné typy nastavení:

- Nastavenia, ktoré môže zmeniť ubovoňujú používateľ a vykonaná zmena má vplyv na všetkých používateľov. Príklady: jazyk, Wi-Fi®, režim V lietadle, NFC a Bluetooth®.
- Nastavenia, ktoré majú vplyv iba na účet individuálneho používateľa. Príklady: automatická synchronizácia dát, zámok obrazovky, rôzne pridané kontá a tapeta.
- Nastavenia, ktoré sa zobrazujú iba vlastníkovi a ich zmena má vplyv na všetkých používateľov, napríklad nastavenia siete VPN.

# Základné informácie

## Použitie dotykovej obrazovky

### Ťuknutie



- Otvorenie alebo výber položky.
- Zastavenie alebo zrušenie zastavenia políčka alebo možnosti.
- Zadanie textu pomocou klávesnice na obrazovke.

### Dotyk a podržanie

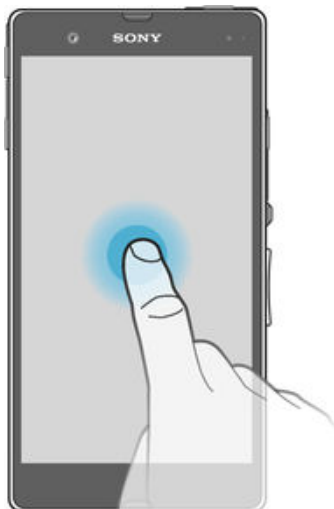

- Presunutie položky.
- Aktivujte ponuku konkrétnej položky.
- Aktivujte režim výberu, ktorý umožňuje napríklad vybrať viacero položiek v zozname.

## Priblíženie a oddialenie

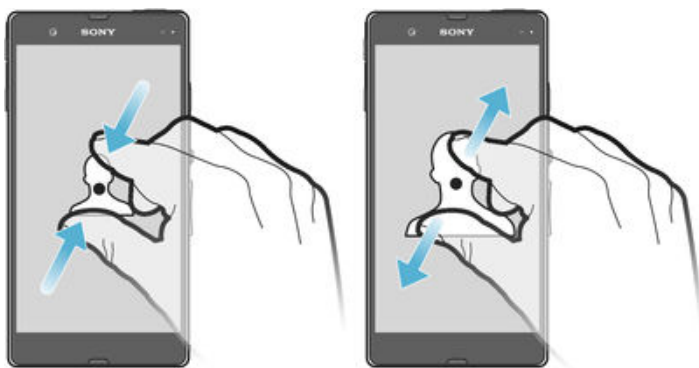

- Priblížte alebo oddiaľte webové stránky, fotografie alebo mapy, prípadne túto funkciu použite pri snímaní fotografií a videí.

## Potiahnutie prstom

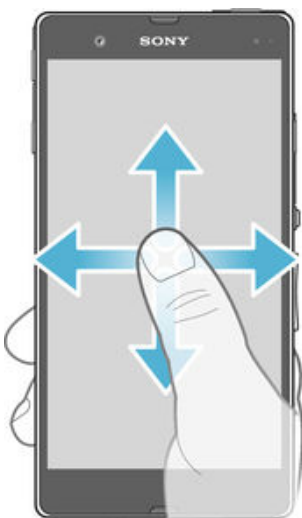

- Posúvanie nahor alebo nadol v zozname.
- Posúvanie doľava alebo doprava, napríklad medzi tabľami plochy.

## Rýchly pohyb

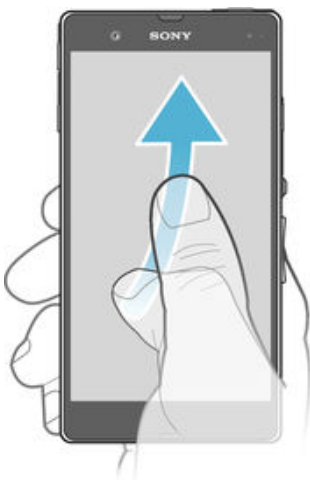

- K dispozícii je možnosť rýchleho posúvania, napríklad v zozname alebo na webovej stránke. Posúvanie môžete zastaviť uknutím na obrazovku.



## Zamknutie a odomknutie obrazovky

Ak je vaše zariadenie zapnuté a po as stanoveného asu sa nepoužíva, obrazovka stmavne, aby sa šetrila energia batérie, a automaticky sa zamkne. Tento zámok bráni neželaným akciám na dotykovej obrazovke, keď ju nepoužívate. Pri zakúpení zariadenia je základné zamknutie potiahnutím prstom už nastavené. Znamená to, že ak chcete obrazovku odomknúť, je potrebné potiahnuť prstom smerom nahor. Toto bezpečnostné nastavenie môžete neskôr zmeniť a pridať iné druhy zámkov. Informácie nájdete v časti *Zamknutie obrazovky* na strane 48.

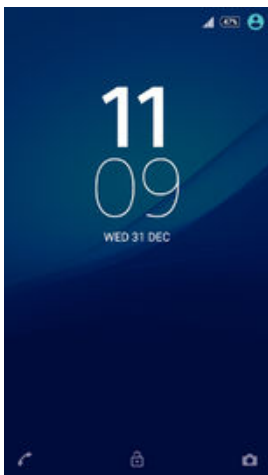

### Aktivácia obrazovky

- Krátko stlať tlačidlo napájania .

### Uzamknutie obrazovky

- Keď je obrazovka aktívna, krátko stlať tlačidlo napájania .

## Plocha

Obrazovka Plocha je východiskovým bodom pri používaní zariadenia. Pripomína plochu obrazovky počítača. Plocha môže obsahovať až sedem tabiel, ktoré presahujú bežnú šírku zobrazenia na obrazovke. Počet tabiel na ploche je znázornený radom bodiek v spodnej časti plochy. Zvýraznená bodka indikuje tabuľu, na ktorej sa práve nachádzate.



### Prechod na Domovskú obrazovku

- Stlať tlačidlo .

## Prehľadávanie plochy

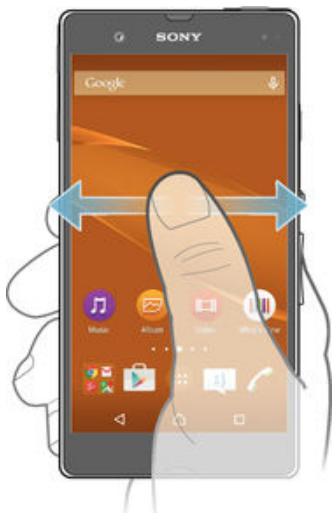

## Tably plochy

Na plochu môžete pridať nové tably (maximálny počet tabiel je sedem) alebo ich odstrániť. Okrem toho môžete nastaviť tablu, ktorú chcete použiť ako hlavnú tablu plochy.

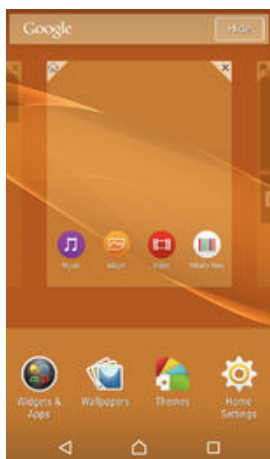

### Nastavenie hlavnej tably plochy

- 1 Dotknite sa prázdnej oblasti na ploche a podržte ju, kým zariadenie nezavibruje.
- 2 Rýchlym pohybom doľava alebo doprava vyberte tablu, ktorú chcete nastaviť ako hlavnú tablu plochy, a kliknite na položku

### Pridanie tably na plochu

- 1 Dotknite sa prázdnej oblasti na obrazovke Plocha a podržte ju dovtedy, kým zariadenie nezavibruje.
- 2 Ak chcete prehľadávať tably, prejdite rýchlym pohybom prsta úplne doprava alebo doľava a kliknite na položku

### Odstránenie tably z plochy

- 1 Kliknite na prázdnu oblasť na obrazovke Plocha a podržte tam prst, kým zariadenie nezavibruje.
- 2 Rýchlym pohybom prsta doľava alebo doprava prejdite k table, ktorú chcete odstrániť. Potom kliknite na položku

## Nastavenia plochy

Pomocou skratky **Nastavenia plochy** môžete upraviť niektoré základné nastavenia na ploche. Môžete napríklad nastaviť automatické otočenie plochy alebo upraviť veľkosť ikon.

### Nastavenie automatického otáčania plochy

- 1 Dotknite sa prázdnej oblasti na ploche a podržte ju, kým zariadenie nezavibruje. Potom kliknite na položku **Nastavenia plochy**.
- 2 Posuňte jazdec vedľa položky **Automatické otočenie** doprava.

### Prispôsobenie veľkosti ikon na ploche

- 1 Dotknite sa prázdnej oblasti na ploche a podržte ju, kým zariadenie nezavibruje. Potom kliknite na položku **Nastavenia plochy**.
- 2 Kliknite na položku **Veľkosť ikon** a potom vyberte možnosť.

## Obrazovka aplikácií

Obrazovka aplikácií, ktorú otvoríte z plochy, obsahuje aplikácie, ktoré boli v zariadení nainštalované vopred, ako aj aplikácie, ktoré ste prevzali.

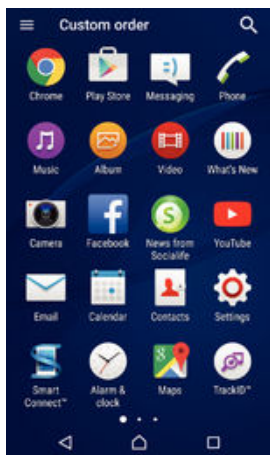

### Zobrazenie všetkých aplikácií na obrazovke aplikácií

- 1 Na ploche kliknite na položku
- 2 Na obrazovke aplikácií sa dotknite rýchlym pohybom doľava alebo doprava.

### Otvorenie aplikácie z obrazovky aplikácií

- Rýchlym pohybom doľava alebo doprava vyberte aplikáciu a kliknite na ňu.

### Vyhľadanie aplikácie na obrazovke aplikácií

- 1 Na otvorenej obrazovke aplikácií kliknite na položku
- 2 Zadať názov aplikácie, ktorú chcete vyhľadať.

### Otvorenie ponuky obrazovky aplikácií

- Keď je otvorená obrazovka aplikácií, posuňte pravý okraj obrazovky doprava.

### Premiestnenie aplikácie na obrazovke aplikácií

- 1 Ak chcete otvoriť ponuku obrazovky aplikácií, posuňte pravý okraj obrazovky aplikácií doprava.
- 2 Skontrolujte, či je vybraná položka **Vlastné poradie** v časti **ZOBRAZENIE APLIKÁCIÍ**.
- 3 Na obrazovke aplikácií sa dotknite aplikácie a podržte ju, kým sa nevyberie. Potom ju presuňte na nové miesto.

### Pridanie skratky na aplikáciu na plochu

- 1 Ak chcete otvoriť ponuku obrazovky aplikácií, posuňte avý okraj obrazovky aplikácií doprava.
  - 2 Skontrolujte, či je vybratá položka **Vlastné poradie** v časti **ZOBRAZENIE APLIKÁCIÍ**.
  - 3 Na obrazovke aplikácií sa dotknite ikony aplikácie a podržte na nej prst. Potom presuňte ikonu do hornej časti obrazovky. Otvorí sa plocha.
  - 4 Ikonu posuňte na požadované miesto na ploche a uvoľnite prst.
- 💡 Ak je aj v časti **ZOBRAZENIE APLIKÁCIÍ** vybratá možnosť **Podľa abecedy** alebo **Najpoužívanejšie** namiesto **Vlastné poradie**, skratku aplikácie na plochu pridať môžete. Stačí sa dotknúť príslušnej ikony aplikácie a podržať ju, kým sa otvorí plocha. Potom presuňte ikonu na požadované miesto a uvoľnite prst.

### Usporiadanie aplikácií na obrazovke aplikácií

- 1 Ak chcete otvoriť ponuku obrazovky aplikácií, posuňte avý okraj obrazovky aplikácií doprava.
- 2 V časti **ZOBRAZENIE APLIKÁCIÍ** vyberte požadovanú možnosť.

### Odinštalovanie aplikácie na obrazovke aplikácií

- 1 Ak chcete otvoriť ponuku obrazovky aplikácií, posuňte avý okraj obrazovky aplikácií doprava.
- 2 Kliknite na položku **ODINŠTALOVAŤ**. Všetky aplikácie, ktoré je možné odinštalovať, sú označené ikonou .
- 3 Kliknite na aplikáciu, ktorú chcete odinštalovať, a potom kliknite na položku **OK**.

## Navigácia v aplikáciách

Na navigáciu medzi aplikáciami môžete použiť navigačné tlačidlá, panel obúbených položiek a okno naposledy použitých aplikácií, ktoré vám umožňujú jednoduché prepínanie všetkých naposledy použitých aplikácií. Navigačnými tlačidlami sú tlačidlo Domov, Naposledy použité aplikácie a Späť. Niektoré aplikácie sa po stlačení tlačidla Domov ukončia a zatvoria, zatiaľ čo iné sa pozastavia alebo sú naďalej spustené na pozadí. Ak je aplikácia pozastavená alebo spustená na pozadí, pri ďalšom otvorení aplikácie môžete pokračovať tam, kde ste prestali.

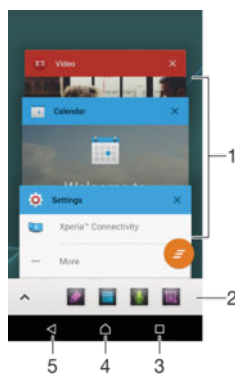



- 1 Okno naposledy použitých aplikácií – otvorenie naposledy použitej aplikácie
- 2 Panel obúbených položiek – použitie skratky na prístup k aplikáciám alebo widgetom
- 3 Tlačidlo naposledy použitých aplikácií – otvorenie okna naposledy použitých aplikácií a panela obúbených položiek
- 4 Tlačidlo Domov – ukončenie aplikácie a návrat na plochu
- 5 Tlačidlo Naspäť – návrat na predchádzajúcu obrazovku v aplikácii alebo zavretie aplikácie

### Otvorenie naposledy použitých okien aplikácií

- Stlaďte tlačidlo .

### Zatvorenie všetkých nedávno používaných aplikácií

- Ukončíte na tlačidlo  a potom ukončíte na položku .

### Otvorenie ponuky v aplikácii

- Keď je aplikácia spustená, stlaďte tlačidlo .
- ! Ponuka nie je k dispozícii vo všetkých aplikáciách.

## Malé aplikácie

Malé aplikácie sú miniatúrne aplikácie, ktoré sú spustené nad ostatnými aplikáciami na tej istej obrazovke. Umožňujú tak prácu s viacerými aplikáciami súčasne. Môžete mať napríklad otvorenú webovú stránku so zobrazenými výmennými kurzmi mien a nad ňou si môžete otvoriť malú aplikáciu Kalkulačka a spraviť potrebné výpočty. Prístup k malým aplikáciám môžete získať pomocou panela obľúbených položiek. Ak chcete prevziať ďalšie malé aplikácie, prejdite do služby Google Play™.





### Otvorenie malej aplikácie

- 1 Ak chcete zobraziť panel obľúbených položiek, stlaďte tlačidlo .
  - 2 Ukončíte na malú aplikáciu, ktorú chcete otvoriť.
- 💡 Môžete otvoriť nieko ko malých aplikácií súčasne.

### Zatvorenie malej aplikácie

- Ukončíte na položku  v okne malých aplikácií.

### Prevzatie malej aplikácie

- 1 Na paneli obľúbených položiek ukončíte na položku  a potom na položky  a .
- 2 Vyberte malú aplikáciu, ktorú chcete prevziať, a potom podľa pokynov aplikáciu prevezmite a nainštalujete.

### Presunutie malej aplikácie

- Po otvorení malej aplikácie sa dotknite jej ľavého rohu a podržte na nej prst. Potom ju presuňte na požadované umiestnenie.

### Minimalizovanie malej aplikácie

- Po otvorení malej aplikácie stlaďte a podržte jej pravý horný roh. Potom ju presuňte k pravému alebo spodnému okraju obrazovky.

### Zmena usporiadania malých aplikácií na paneli obľúbených položiek

- Dotknite sa malej aplikácie a podržte na nej prst. Presuňte ju na požadované miesto.





### Odstránenie malej aplikácie z panela obľúbených položiek

- 1 Dotknite sa malej aplikácie a podržte na nej prst, potom ju presuňte na položku .
- 2 Ukončíte na položku **OK**.

### Obnovenie odstránenej malej aplikácie

- 1 Otvorte panel obľúbených aplikácií a potom ukončíte na položku .
- 2 Dotknite sa malej aplikácie, ktorú chcete obnoviť, podržte na nej prst a potom ju presuňte na panel obľúbených aplikácií.

### Pridanie widgetu ako malej aplikácie

- 1 Ak chcete zobraziť panel obľúbených položiek, stlačte tlačidlo .
- 2 Uklpnite na položky  >  > .
- 3 Vyberte widget.
- 4 Ak chcete, zadajte názov widgetu a uklpnite na položku **OK**.

## Widgety

Widgety sú malé aplikácie, ktoré môžete používať priamo na ploche. Okrem toho fungujú ako skratky. Widget Počasie napríklad zobrazuje základné informácie o počasí priamo na ploche. Po uklnutí na tento widget sa však otvorí úplná aplikácia Počasie. Ďalšie widgety môžete prevziať zo služby Google Play™.

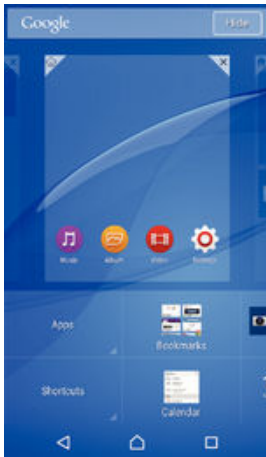

### Pridanie widgetu na plochu

- 1 Dotknite sa a podržte prázdnu oblasť na obrazovke Plocha, kým zariadenie nezavibruje, potom uklpnite na položku **Widgety a aplikácie**.
- 2 Vyberte widget, ktorý chcete pridať, a uklpnite na .

### Zmena veľkosti widgetu

- 1 Dotknite sa a podržte widget, pokým sa nezväčší a zariadenie nezavibruje, a potom ju pustíte. Ak je možné zmeniť veľkosť widgetu, napríklad widget Kalendár, zobrazí sa zvýraznený rám a bodky zmeny veľkosti.
- 2 Posuňte tieto bodky smerom dovnútra alebo von, aby ste zmenšili alebo zväčšili veľkosť widgetu.
- 3 Pre potvrdenie novej veľkosti widgetu uklpnite kdekoľvek na Plochu.

### Premiestnenie widgetu

- Dotknite sa widgetu a podržte naň prst, kým sa nezväčší a zariadenie nezavibruje. Potom ho presuňte na nové miesto.

### Odstránenie widgetu

- Dotknite sa widgetu a podržte naň prst, kým sa nezväčší a zariadenie nezavibruje. Potom ho presuňte do prietoka .

## Skratky a priečinky

Pomocou skratiek a priečinkov môžete spravovať aplikácie a upratať plochu.



- 1 Prístup k aplikácii pomocou skratky
- 2 Prístup k priečinku s aplikáciami

### Pridanie skratky aplikácie na plochu

- 1 Dotknite sa prázdnej oblasti na obrazovke Plocha a podržte ju.
  - 2 V ponuke prispôsobenia uknite na položky **Widgety a aplikácie** > **Aplikácie**.
  - 3 Prejdite zoznam aplikácií a niektorú si vyberte. Vybratá aplikácia sa pridá na obrazovku Plocha.
- 💡 V kroku 3 tiež môžete uknúť na položku **Widgety a aplikácie** > **Skratky** a potom aplikáciu vybrať z dostupného zoznamu. Ak použijete tento spôsob pridania skratiek, niektoré dostupné aplikácie vám umožnia pridať ku skratke špecifické funkcie.

### Presun položky na ploche

- Dotknite sa položky a podržte na nej prst, kým sa nevyberie. Potom položku posuňte na nové miesto.

### Odstránenie položky z plochy

- Dotknite sa položky a podržte na nej prst, kým sa nevyberie. Potom ju posuňte do priečinka **X**.

### Vytvorenie priečinka na ploche

- Dotknite sa ikony aplikácie alebo skratky a podržte na nej prst, kým sa nevyberie. Potom ju presuňte na ikonu priečinka inej aplikácie.

### Pridanie položiek do priečinka na ploche

- Dotknite sa položky a podržte na nej prst, kým sa nevyberie. Potom posuňte položku do priečinka.

### Premenovanie priečinka na ploche

- 1 Uknutím otvorte priečink.
- 2 Ak chcete zobraziť pole **Názov priečinka**, uknite na záhlavie priečinka.
- 3 Zadajte nový názov priečinka a uknite na položku **Hotovo**.

## Pozadie a motívy

Ak si chcete prispôsobiť plochu na svoj štýl, môžete použiť tapety a rôzne motívy.

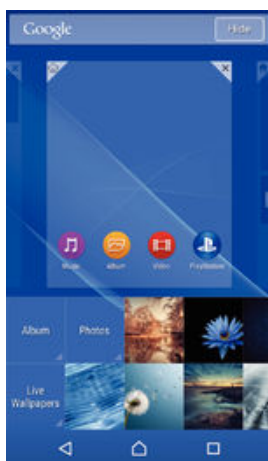

### Zmena tapety na ploche

- 1 Dotknite sa prázdnej oblasti na obrazovke Plocha a podržte ju dovedy, kým zariadenie nezavibruje.
- 2 Ťuknite na položku **Tapety** a vyberte možnosť .

### Nastavenie motívu

- 1 Dotknite sa prázdnej oblasti na obrazovke Plocha a podržte ju dovedy, kým zariadenie nezavibruje.
  - 2 Ťuknite na položku **Motívy**.
  - 3 Vyberte požadovanú možnosť a postupujte podľa pokynov v zariadení.
- ! Pri zmene motívu sa zmení aj pozadie niektorých aplikácií.

## Batéria a správa spotreby

Vaše zariadenie má zabudovanú batériu. Môžete sledovať spotrebu batérie a zobraziť si prehľad aplikácií, ktoré batériu využívajú najviac. Okrem odstránenia alebo obmedzenia aplikácií, môžete tiež aktivovať jeden z mnohých režimov šetrenia energie, aby ste z batérie vyťažili maximum. Môžete si tu tiež zobraziť odhadovaný čas do vybitia batérie a prispôbiť nastavenia, aby ste zvýšili výkonnosť a výdrž batérie.

### Správa spotreby batérie

- 1 Na obrazovke Plocha ťuknite na položku
- 2 Vyberte a ťuknite na položky **Nastavenia** > **Správa spotreby** > **Energetická náročnosť aplikácie**. Zobrazí sa prehľad s aplikáciami, ktoré majú vysoký podiel na prenose údajov alebo tie, ktoré sa dlhšie nevyužívali.
- 3 Prezrite si informácie. Aplikácie môžete, v prípade potreby, odinštalovať alebo obmedziť jej používanie.

### Zobrazenie správy využívania batérie

- 1 Na obrazovke Plocha ťuknite na položku
- 2 Vyberte a ťuknite na položky **Nastavenia** > **Správa spotreby** > **Využitie batérie**.

### Zobrazenie odhadovanej výdrže batérie

- 1 Na obrazovke Plocha ťuknite na položku
- 2 Vyberte a ťuknite na položky **Nastavenia** > **Správa spotreby**.



## Režimy šetrenia energie

K dispozícii je niekoľko režimov šetrenia energie, ktoré umožnia predĺžiť výdrž batérie:

#### Režim STAMINA

Vypne sa Wi-Fi® a prenos mobilných dát, keď je obrazovka vypnutá, a obmedzí výkon hardvéru. Keď je tento režim aktívny, v stavovom riadku sa zobrazí ikona .



<b>Režim Ultra STAMINA</b>	Obmedzuje funkcie zariadenia na základné úlohy, ako napríklad telefonovanie a odosielanie správ SMS. Keď je tento režim aktívny, v stavovom riadku sa zobrazí ikona  .
<b>Režim slabej batérie</b>	Upraví správanie zariadenia, napríklad jas a časový limit obrazovky, keď úroveň nabitia klesne pod určitú percentuálnu hodnotu. Keď je tento režim aktívny, v stavovom riadku sa zobrazí ikona  .
<b>Zar. dáta na poz. do frontu</b>	Optimalizuje odchádzajúce prenosy, keď je obrazovka vypnutá, odosielaním dát v určených intervaloch.

- ! Ak používate zariadenie s viacerými používateľmi, na aktiváciu alebo deaktiváciu režimu šetrenia energie sa možno budete musieť prihlásiť ako vlastník, teda hlavný používateľ.

### Aktivácia režimu šetrenia energie

- 1 Na obrazovke Plocha uknite na položku .
- 2 Vyhadajte položky **Nastavenia** > **Správa spotreby** a uknite na ne.
- 3 Na aktivovanie preferovaného režimu vyberte názov režimu a uknutím na prepínač zapnutia-vypnutia v prípade potreby aktivujte vybraný režim. Niekedy treba aktiváciu potvrdiť uknutím na položku **Aktivovať**.

## Popis funkcií režimu STAMINA

Režim STAMINA obsahuje niekoľko funkcií, ktoré umožnia optimalizovať výkon batérie:

<b>Rozšírený pohotovostný režim</b>	Zabráňuje aplikáciám používať dátové prenosy vypnutím siete Wi-Fi® a prenosu mobilných dát, keď je obrazovka vypnutá. Keď je táto funkcia aktívna, pozastavenie niektorých aplikácií a služieb môžete vypnúť.
<b>Hodiny režimu STAMINA</b>	Ponecháva si ové pripojenia pozastavené v prípadoch, keď sa stlať tlačidlo napájania, aby ste zistili, koľko je hodín.
<b>Rozšírené používanie</b>	Obmedzuje výkon hardvéru pri používaní zariadenia.

- ! Ak používate zariadenie s viacerými používateľmi, na aktiváciu alebo deaktiváciu režimu STAMINA sa možno budete musieť prihlásiť ako vlastník, teda hlavný používateľ.

### Aktivácia funkcií režimu STAMINA

- 1 Na obrazovke Plocha uknite na položku .
- 2 Nájdite položky **Nastavenia** > **Správa spotreby** a uknite na ne a potom uknite na položku **Režim STAMINA**.
- 3 Ak je režim STAMINA deaktivovaný, aktivujte ho.
- 4 Posuňte jazdce vedľa funkcií, ktoré chcete aktivovať. Po zobrazení výzvy uknite na možnosť **Aktivovať**.

### Výber aplikácií, ktoré majú byť spustené v režime STAMINA

- 1 Na obrazovke Plocha uknite na položku .
- 2 Nájdite položky **Nastavenia** > **Správa spotreby** a uknite na ne. Potom uknite na položku **Režim STAMINA**.
- 3 Ak je režim STAMINA deaktivovaný, aktivujte ho.
- 4 Zapnite funkciu **Rozšírený pohotovostný režim** a uknite na položky **Aplikácie aktívne aj v pohotovostnom režime** > **Pridať aplikácie**.
- 5 Všetky aplikácie a služby zobrazte posúvaním doľava alebo doprava. Označte príslušné označovacie polia aplikácií, ktoré chcete spustiť.
- 6 Po dokončení uknite na položku **Hotovo**.

## Snímanie fotografie obrazovky

Môžete nasnímať akúkoľvek obrazovku vášho zariadenia. Snímky obrazovky sa automaticky ukladajú do aplikácie Album.

### Vytvorenie snímky obrazovky

- 1 Stlaďte a podržte tlačidlo napájania, kým sa nezobrazí dialógové okno.
  - 2 Ukončíte na položku [✓]
- 💡 Snímku obrazovky môžete vytvoriť aj súčasným stlačením a podržaním tlačidla napájania a tlačidla nadol na nastavenie hlasitosti. Po vytvorení snímky obrazovky môžete tlačidlá pustiť.

### Zobrazenie snímky obrazovky

- Stavový riadok posuňte úplne nadol, potom ukončíte na snímku obrazovky, ktorú chcete zobraziť.
- 💡 Snímky obrazovky si môžete prezrieť aj v aplikácii Album.

## Upozornenia

Upozornenia slúžia na poskytovanie informácií o udalostiach, ako sú správy a upozornenia kalendára, ako aj prebiehajúce aktivity, napríklad preberanie súborov. Upozornenia sa zobrazujú na nasledujúcich miestach:

- stavový riadok,
- panel upozornení,
- obrazovka uzamknutia.

### Otvorenie alebo zatvorenie panela upozornení



- 1 Ak chcete otvoriť panel upozornení, posuňte stavový riadok smerom nadol.
- 2 Ak chcete panel upozornení zavrieť, posuňte panel smerom nahor.

### Vykonanie akcie pri upozornení na paneli upozornení

- Ukončíte na upozornenie.

### Odmietnutie upozornenia z panela upozornení

- Dotknite sa prstom upozornenia a rýchlo nim pohnite doprava alebo doľava.

### Rozbalenie upozornenia na paneli upozornení

- Posuňte upozornenie smerom nadol.
- ! Niektoré upozornenia sa nedajú rozbaľovať.

### Vymazanie všetkých upozornení z panela upozornení

- Ukončíte na položku [X].

### Vykonanie akcie pri upozornení z obrazovky uzamknutia

- Dvakrát ukončíte na upozornenie.

### Zrušenie upozornenia na obrazovke uzamknutia

- Dotknite sa prstom upozornenia a prejdite nim rýchlym pohybom doľava alebo doprava.

## Rozbalenie upozornenia na obrazovke uzamknutia

- Posuťte upozornenie smerom nadol.
- ! Niektoré upozornenia sa nedajú rozbaľiť.

## Správa upozornení na obrazovke uzamknutia

Zariadenie môžete nastaviť tak, aby sa na obrazovke uzamknutia zobrazovali iba vybrané upozornenia. Môžete umožniť prístup ku všetkým upozorneniam a ich obsahu, skryť citlivý obsah všetkých upozornení alebo konkrétnych aplikácií, prípadne sa rozhodnúť nezobrazovať upozornenia vôbec.

### Výber upozornení, ktoré sa majú zobrazovať na obrazovke uzamknutia

- 1 Na obrazovke Plocha kliknite na položku .
- 2 Vyberte položky **Nastavenia > Zvuk a upozornenie > Keď je zariadenie uzamknuté** a kliknite na ne.
- 3 Vyberte požadovanú možnosť.

## Možnosti zobrazovania upozornení na obrazovke uzamknutia

<b>Zobraziť všetok obsah upozornení</b>	Získate všetky upozornenia na obrazovke uzamknutia. Ak máte toto nastavenie zapnuté, všetok obsah (vrátane obsahu prichádzajúcich e-mailov a chatu) bude viditeľný na obrazovke uzamknutia s výnimkou prípadov, kedy príslušným aplikáciám v ponuke nastavení <b>Upozornenia aplikácií</b> udelíte stav <b>Citlivé</b> .
<b>Skryť citlivý obsah upozornení</b>	Toto nastavenie je k dispozícii len vtedy, ak máte ako zámok obrazovky nastavený kód PIN, heslo alebo vzor. Po prijatí upozornení na citlivý obsah sa na obrazovke uzamknutia zobrazí správa <b>Skrytý obsah</b> . Dostanete napríklad upozornenie na prichádzajúci e-mail alebo chat, ale príslušný obsah sa na obrazovke uzamknutia nezobrazí.
<b>Nezobrazovať upozornenia</b>	Na obrazovke uzamknutia sa nebudú zobrazovať žiadne upozornenia.

## Nastavenie úrovne upozornení aplikácie

Pre jednotlivé aplikácie môžete nastaviť iné správanie upozornení. Môžete napríklad zablokovать všetky upozornenia na e-maily, uprednostniť upozornenia zo služby Facebook™ a nastaviť, aby sa obsah upozornení na správy nezobrazoval na obrazovke uzamknutia.

### Nastavenie úrovne upozornení aplikácie

- 1 Na obrazovke Plocha kliknite na položku .
- 2 Vyberte položky **Nastavenia > Zvuk a upozornenie > Upozornenia aplikácií** a kliknite na ne.
- 3 Vyberte aplikáciu, ktorej nastavenia upozornení chcete zmeniť.
- 4 Posuťte príslušný jazdec doprava.

## Úrovně a možnosti upozornení pre konkrétne aplikácie

<b>Blokovať</b>	Nikdy nezobrazovať upozornenia pre vybranú aplikáciu.
<b>Priorita</b>	Upozornenia prioritnej úrovne sa zobrazujú na obrazovke uzamknutia nad všetkými ostatnými upozorneniami.
<b>Citlivé</b>	Táto možnosť je k dispozícii len vtedy, ak máte ako zámok obrazovky nastavený kód PIN, heslo alebo vzor a v rámci nastavenia <b>Keď je zariadenie uzamknuté</b> ste vybrali možnosť <b>Zobraziť všetok obsah upozornení</b> . Upozornenia pre aplikáciu sa zobrazia na obrazovke uzamknutia, obsah však nebude viditeľný.

## Indikátor upozornenia

Indikátor upozornenia informuje o stave batérie a niektorých iných udalostiach. Blikajúce biele svetlo napríklad znamená, že máte novú správu alebo zmeškany hovor. Indikátor upozornenia je predvolene zapnutý, dá sa však manuálne vypnúť.



























- ! Keď je indikátor upozornenia vypnutý, rozsvieti sa len v prípade upozornenia na stav batérie, napríklad ak úroveň nabitia batérie klesne pod 15 percent.

### Zapnutie indikátora upozornenia

- 1 Na ploche ukladania kliknite na položku .
- 2 Vyberte položky **Nastavenia** > **Zvuk a upozornenie** a kliknite na ne.
- 3 Posuňte jazdec vedľa položky **Svetelné upozornenie** doprava.

## Ikony v stavovom riadku

### Ikony stavu

	Chýba karta SIM
	Intenzita signálu
	Bez signálu
	Roaming
	Odosielanie a preberanie dát LTE
	Odosielanie a preberanie dát GPRS
	Odosielanie a preberanie dát EDGE
	Odosielanie a preberanie dát 3G
	Odosielanie a preberanie mobilných dát
	Pripojenie Wi-Fi® je zapnuté a prebieha prenos dát
	Stav batérie
	Batéria sa nabíja
	Režim STAMINA je aktivovaný
	Režim slabšej batérie je aktivovaný
	Režim V lietadle je aktivovaný
	Funkcia Bluetooth® je aktivovaná
	Mikrofón je vypnutý
	Hlasný odposluch je zapnutý
	Tichý režim
	Povolenie výnimiek v tichom režime
	Vibračný režim
	Budík je nastavený
	GPS je aktivované
	Prebieha synchronizácia
	Problém s prihlásením alebo synchronizáciou























 Funkcia Na úvaci prístroj je aktivovaná

- ! V závislosti od poskytovate a služieb, siete alebo regiónu nemusia byť k dispozícii funkcie alebo služby reprezentované niektorými ikonami v zozname.

### Správa ikon v stavovom riadku

- 1 Na ploche ťuknite na položku .
- 2 Vyhadajte položky **Nastavenia** > **Personalizácia** > **Systémové ikony** a ťuknite na ne.
- 3 Zauklíkajte políka systémových ikon, ktoré sa majú zobrazovať v stavovom riadku.

### Ikony upozornení

	Nová správa SMS alebo správa MMS
	Zmeškaný hovor
	Podržaný hovor
	Zapnuté presmerovanie hovorov
	Nová hlasová správa
	Nová e-mailová správa
	Preberanie dát
	Odovzdávanie dát
	Mobilné dáta sú vypnuté
	Vykonanie základných nastavení zariadenia
	Je k dispozícii aktualizácia softvéru
	K dispozícii sú systémové aktualizácie
	Preberanie systémových aktualizácií
	Ťuknutím nainštalujete prevzaté systémové aktualizácie
	Režim Ultra STAMINA je aktivovaný
	Snímka obrazovky bola vyhotovená
	Nová chatová správa služby Hangouts™
	Videochat s priateľmi prostredníctvom aplikácie Hangouts™
	Nadchádzajúca udalosť kalendára
	Je spustená malá aplikácia
	Smart Connect je aktivované
	Prehráva sa skladba
	Hrá rádio
	Zariadenie je pripojené k počítaču pomocou kábla USB
	Interný ukladací priestor je zaplnený na 75 %. Ťuknutím presuniete dáta na pamäťovú kartu
	Varovanie



alšie (nezobrazené) upozornenia

- ! V tomto zozname nie sú uvedené všetky ikony, ktoré sa môžu zobraziť v zariadení. Tieto ikony slúžia len na referenčné účely a môžu sa zmeniť bez predchádzajúceho upozornenia.

### Zablokovanie odosielania upozornení z aplikácie

- 1 Na ploche ťuknite na položku .
- 2 Vyberte položky **Nastavenia** > **Zvuk a upozornenie** > **Upozornenia aplikácií** a ťuknite na ne.
- 3 Vyberte aplikáciu.
- 4 Posuňte jazdec vedľa položky **Blokovať** doprava.

## Popis aplikácií



Aplikácia Budík a hodiny umožňuje nastaviť rôzne typy budíkov.



Webový prehliadač umožňuje prechádzať na webové stránky a zobrazovať ich, spravovať záložky, text a obrázky.



Aplikácia Kalkulačka umožňuje vykonávať základné výpočty.



Aplikácia Kalendár umožňuje mať prehľad o udalostiach a spravovať plánovanéinnosti.



Fotoaparát umožňuje fotografovať a nahrávať videoklipy.



S aplikáciou Kontakty môžete spravovať telefónne čísla, e-mailové adresy a ďalšie informácie súvisiace s kontaktmi.



Umožňuje pristupovať k prevzatým aplikáciám, dokumentom a obrázkom.



Aplikácia E-mail umožňuje odosielať a prijímať e-maily cez súkromné aj podnikové účty.



Aplikácia Facebook™ umožňuje zúčastňovať sa diania v sociálnych sieťach s priateľmi, rodinou a kolegami po celom svete.



Umožňuje prehliadať a počúvať rozhlasové stanice v pásme FM.



Aplikácia Album umožňuje zobrazovať fotografie a videá a pracovať s nimi.



Aplikácia Gmail™ umožňuje čítať, písať a organizovať e-mailové správy.



Umožňuje hľadať informácie v zariadení a na internete.



Aplikácia Google Maps™ umožňuje zobrazovať aktuálnu polohu, vyhľadávať iné polohy a vypočítavať dĺžku trasy.



Aplikácia Play Store™ umožňuje prevziať bezplatné a platené aplikácie pre vaše zariadenie.



Aplikácia Správy umožňuje odosielať a prijímať správy SMS a MMS.



Aplikácia Video umožňuje v zariadení prehrávať videá a zdieľať obsah s priateľmi.



Aplikácia Hudba umožňuje organizovať a prehrávať hudbu, zvukové knihy a kanály podcast.



Umožňuje zobrazovať nové správy a predpovede počasia.



Umožňuje uskutočňovať telefonické hovory ručným vytúčením čísla alebo funkciou rýchlej voľby.



Umožňuje optimalizovať nastavenia zariadenia podľa vašich potrieb.



Aplikácia Hangouts™ umožňuje hovoriť s priateľmi online.



Umožňuje identifikovať skladby, ktoré práve počúvate, a získať informácie o interpretovi, albume a ďalšie údaje.



Aplikácia YouTube™ umožňuje zdieľať a sledovať videá z celého sveta.



Aplikácia Zálohovanie a obnovenie umožňuje zálohovať alebo obnoviť obsah zariadenia, napríklad kontakty, správy SMS, záložky, údaje z kalendára atď.



Aplikácia Smart Connect™ umožňuje nastaviť akciu, ktorá sa má vykonať po pripojení alebo odpojení prístupu.



Aplikácia Xperia™ Movie Creator z existujúcich fotografií a videí automaticky vytvára krátke videá s dĺžkou približne 30 sekúnd. Aplikácia pri tvorbe filmu automaticky určí časovú os.



Aplikácie Podpora umožňuje prístup k používateľskej podpore zo zariadenia. Umožňuje napríklad prístup k používateľskej príručke, riešeniu problémov a k tipom a trikom.



Niektoré siete alebo niektorí poskytovatelia služieb v niektorých oblastiach nepodporujú alebo neuvádzajú všetky spomínané aplikácie.

# Preberanie aplikácií

## Preberanie aplikácií zo služby Google Play™

Služba Google Play™ je oficiálnym online obchodom spoločnosti Google, odkiaľ je možné prebrať aplikácie, hry, hudbu, filmy a knihy. Obsahuje bezplatné aj platené aplikácie. Skôr ako začnete preberať obsah zo služby Google Play™, uistite sa, že máte k dispozícii funkčné internetové pripojenie, ideálne prostredníctvom siete Wi-Fi®, aby sa obmedzili poplatky za prenos údajov.

- ! Ak chcete používať službu Google Play™, musíte mať účet Google™. Služba Google Play™ nemusí byť k dispozícii vo všetkých krajinách i oblastiach.

### Prevzatie aplikácie zo služby Google Play™

- 1 Na obrazovke Plocha kliknite na ikonu .
  - 2 Vyberte položku **Obchod Play** a kliknite na ňu.
  - 3 Položku, ktorú chcete prevziať, vyberte prehľadom kategórií alebo pomocou funkcie hľadania.
  - 4 Kliknutím na položku zobrazíte jej detaily a postupujte podľa pokynov na dokončenie inštalácie.
- ! Niektoré aplikácie môžu na správnu funkčnosť vyžadovať prístup k údajom, nastaveniam a rôznym funkciám zariadenia. Aplikácie inštalujte a povoľte im prístup iba v prípade, že im dôverujete.
  - 💡 Ak chcete zobraziť povolenia udelené prevzatou aplikáciou, kliknite na ňu v sekcii **Nastavenia > Aplikácie**.

## Preberanie aplikácií z iných zdrojov

Ak máte zariadenie nastavené tak, že je povolené preberanie položiek z iných zdrojov ako z obchodu Google Play™, aplikácie môžete prebrať priamo z iných webových lokalít podľa príslušných pokynov na preberanie.

- ! Inštaláciou aplikácií neznámeho alebo nespoľahlivého pôvodu môže dôjsť k poškodeniu zariadenia. Preberajte iba aplikácie zo spoľahlivých zdrojov. V prípade akýchkoľvek otázok alebo problémov kontaktujte poskytovateľa aplikácie.
- ! Ak používate zariadenie s viacerými používateľmi, len vlastník, teda hlavný používateľ, môže povoliť preberanie z iných zdrojov ako obchodu Google Play™. Zmeny vykonané vlastníkom ovplyvnia všetkých používateľov.

### Povolenie preberania aplikácií z iných zdrojov

- 1 Na obrazovke Plocha kliknite na položku .
  - 2 Vyberte položku **Nastavenia > Zabezpečenie** a kliknite na ňu.
  - 3 Posuňte jazdec vedľa položky **Neznáme zdroje** doprava.
  - 4 Kliknite na položku **OK**.
- ! Niektoré aplikácie môžu na správnu funkčnosť vyžadovať prístup k údajom, nastaveniam a rôznym funkciám zariadenia. Aplikácie inštalujte a povoľte im prístup iba v prípade, že im dôverujete.
  - 💡 Ak chcete zobraziť povolenia udelené prevzatou aplikáciou, kliknite na ňu v sekcii **Nastavenia > Aplikácie**.





# Internet a siete

## Prehľadávanie webu

Vo vašej krajine je v zariadení vopred nainštalovaný webový prehľadávač Google Chrome™ pre zariadenia so systémom Android™. Ak chcete získať podrobnejšie informácie o používaní tohto webového prehľadávača, prejdite na stránku <http://support.google.com/chrome> a kliknite na prepojenie Chrome pre mobil.

### Prehľadávanie pomocou prehľadávača Google Chrome™

- 1 Na obrazovke Plocha kliknite na položku .
- 2 Vyhľadajte položku  a kliknite na ňu.
- 3 Ako používate Google Chrome™ prvýkrát, môžete sa buď prihlásiť do účtu Google™, alebo môžete pomocou prehľadávača Google Chrome™ prehľadávať anonymne.
- 4 Do poľa vyhľadávania a adresy zadajte hľadaný výraz alebo webovú adresu a kliknite na tlačidlo **Prejsť na** na klávesnici.

## Nastavenie Internetu a správ MMS



Ak chcete odosielať správy MMS alebo sa pripojiť na Internet na mieste, kde nie je dostupná sieť Wi-Fi®, musíte mať fungujúce mobilné dátové pripojenie so správnymi nastaveniami Internetu a odosielania správ MMS. Tu je niekoľko tipov:

- Vaša sieť mobilných sietí a operátorov poskytuje nastavenia Internetu a správ MMS vopred nainštalované v zariadení. Vtedy môžete používať Internet aj odosielať MMS správy okamžite.
  - V niektorých prípadoch dostanete možnosť prevziať nastavenia Internetu a správ MMS pri prvom zapnutí zariadenia, keď je v ňom vložená karta SIM. Tieto nastavenia tiež môžete prevziať neskôr pomocou ponuky Nastavenia.
  - Nastavenia Internetu a správ MMS môžete v zariadení kedykoľvek pridať, zmeniť alebo odstrániť aj manuálne. Ak zmeníte alebo omylom vymažete nastavenia MMS alebo internetu, prevezmite si ich znovu.
  - Ak sa nemôžete pripojiť na Internet pomocou mobilnej siete alebo ak nefunguje odosielanie správ MMS, ani v prípade, keď ste úspešne do zariadenia prevzali nastavenia pre Internet a správy MMS, prezrite si tipy na riešenie problémov pre vaše zariadenie na stránke [www.sonymobile.com/support/](http://www.sonymobile.com/support/), kde nájdete informácie o problémoch so sieťovým pokrytím, mobilnými dátami a správami MMS.
- ! Ak je z úsporných dôvodov aktívny režim STAMINA, všetky dáta mobilnej prevádzky sa pri vypnutí obrazovky pozastavia. Ak to spôsobí problémy s pripojením, skúste udeliť niektorým aplikáciám a službám výnimku z pozastavenia alebo dočasne vypnite režim STAMINA. Viššie informácie nájdete v časti *Popis funkcií režimu STAMINA* na strane 25.
- ! Ak zariadenie používajú viacerí používatelia, nastavenia Internetu a správ môže z ponuky nastavení prevziať iba vlastník, iže hlavný používateľ, tieto prevzaté nastavenia sa ale vzťahujú na všetkých používateľov.



### Preberanie nastavení Internetu a správ MMS

- 1 Na obrazovke Plocha kliknite na .
  - 2 Vyhľadajte a kliknite na položku **Nastavenia > Ďalšie > Internetové nastavenia**.
  - 3 Kliknite na položku **Prijat'**. Po úspešnom prevzatí nastavení sa v stavovom riadku zobrazí ikona  a automaticky sa zapne prenos mobilných dát.
- ! Ak sa nastavenia do telefónu prevziať nedajú, skontrolujte intenzitu signálu mobilnej siete. Presuňte sa na otvorené miesto bez prekážok alebo choďte bližšie k oknu a skúste to znova.

### Manuálne pridanie nastavení Internetu a správ MMS

- 1 Na obrazovke Plocha uknite na .
- 2 Vyhadajte a uknite na položky **Nastavenia** > **Ďalšie** > **Mobilné siete**.
- 3 uknite na položky **Názvy prístupových bodov** > **+**.
- 4 uknite na **Názov** a zadajte požadované meno.
- 5 uknite na položku **APN** a zadajte názov prístupového bodu.
- 6 Zadajte všetky ďalšie požadované informácie. Ak si nie ste istí, ktoré informácie sú požadované, obráťte sa na svojho sieťového operátora.
- 7 Na konci uknite na položky  a **ULOŽIŤ**.

### Zobrazenie prevzatých nastavení Internetu a správ MMS



- 1 Na obrazovke Plocha uknite na .
  - 2 Vyhadajte a uknite na položky **Nastavenia** > **Ďalšie** > **Mobilné siete**.
  - 3 uknite na položku **Názvy prístupových bodov**.
  - 4 Na zobrazenie podrobností uknite na akúkoľvek z dostupných položiek.
- ! Ak máte k dispozícii viacero pripojení, aktívne pripojenie k sieti spoznáte pod a označeného tlačidla .

## Wi-Fi®

Na surfovanie po internete, preberanie aplikácií a odosielanie a prijímanie e-mailov používajte pripojenia Wi-Fi®. Keď sa pripojíte k sieti Wi-Fi®, zariadenie si ju zapamätá a keď bude najbližšie v dosahu, automaticky sa k nej pripojí.

Niektoré siete Wi-Fi® vyžadujú, aby ste sa pred získaním prístupu prihlásili na príslušnej webovej stránke. Ďalšie informácie získate od správcu danej siete Wi-Fi®.



Dostupné siete Wi-Fi® môžu byť nezabezpečené alebo zabezpečené:

- Nezabezpečené siete sú označené symbolom  zobrazeným vedľa názvu siete Wi-Fi®.
  - Zabezpečené siete sú označené symbolom  zobrazeným vedľa názvu siete Wi-Fi®.
- 💡 Niektoré siete Wi-Fi® sa nezobrazujú v zozname dostupných sietí, pretože nevysielajú svoj názov siete (SSID). Ak názov siete poznáte, môžete ho do zoznamu dostupných sietí Wi-Fi® pridať manuálne.



### Zapnutie siete Wi-Fi®

- 1 Na obrazovke Plocha uknite na položku .
  - 2 Vyhadajte položky **Nastavenia** > **Wi-Fi** a uknite na ne.
  - 3 uknutím na prepínač zapnete funkciu Wi-Fi®.
- ! Zapnutie siete Wi-Fi® môže trvať niekoľko sekúnd.

### Automatické pripojenie k sieti Wi-Fi®

- 1 Na obrazovke Plocha uknite na položku .
  - 2 Vyhadajte položky **Nastavenia** > **Wi-Fi** a uknite na ne.
  - 3 uknutím na prepínač zapnete funkciu **Wi-Fi**. Zobrazia sa všetky dostupné siete Wi-Fi®.
  - 4 uknutím na sieť Wi-Fi® sa k nej pripojíte. V prípade zabezpečených sietí zadajte príslušné heslo. Po pripojení sa v stavovom riadku zobrazí znak .
- 💡 Ak chcete vyhľadať nové dostupné siete, uknite na položky  a **Obnoviť**. Ak sa nemôžete úspešne pripojiť k sieti **Wi-Fi**, pozrite si príslušné tipy na riešenie problémov pre svoje zariadenie na stránke [www.sonymobile.com/support/](http://www.sonymobile.com/support/).

### Manuálne pridanie siete Wi-Fi®



- 1 Na obrazovke Plocha uknite na položku .
  - 2 Vyhadajte položky **Nastavenia** > **Wi-Fi** a uknite na ne.
  - 3 uknite na položky  > **Pridať sieť**.
  - 4 Zadaťte informácie v časti **Názov siete (SSID)**.
  - 5 uknutím na pole **Zabezpečenie** vyberte typ zabezpečenia.
  - 6 V prípade potreby zadajte heslo.
  - 7 Ak chcete upraviť rozšírené možnosti, napríklad nastavenia servera proxy a adresy IP, zaškrtnite políčko **Rozšírené možnosti** a vykonajte požadované úpravy.
  - 8 uknite na položku **Uložiť**.
- ! Ak chcete získať identifikáciu SSID siete a heslo, kontaktujte správcu siete Wi-Fi®.

### Nastavenia siete Wi-Fi®

Ak je zariadenie pripojené k sieti Wi-Fi® alebo ak sú v blízkosti dostupné siete Wi-Fi®, môžete si zobrazíť ich stav. Taktiež môžete povoliť, aby vás zariadenie upozornilo vždy, keď zistí nezabezpečenú sieť Wi-Fi®.

Ak nie ste pripojení k sieti Wi-Fi®, zariadenie na prístup k internetu využíva mobilné dátové pripojenie (ak ste v zariadení nastavili a povolili mobilné dátové pripojenie). Pridaním zásad používania siete Wi-Fi® v režime spánku môžete určiť, kedy sa má prepnúť zo siete Wi-Fi® na mobilné dátové pripojenie.



### Povolenie upozornení zo sietí Wi-Fi®

- 1 Ak ešte nemáte zapnutú sieť Wi-Fi®, zapnite ju.
- 2 Na obrazovke Plocha uknite na položku .
- 3 Vyhadajte položky **Nastavenia** > **Wi-Fi** a uknite na ne.
- 4 uknite na položky  > **Rozšírené**.
- 5 Posuňte jazdec vedľa položky **Oznamovanie siete** doprava.

### Zobrazenie podrobných informácií o pripojenej sieti Wi-Fi®

- 1 Na obrazovke Plocha uknite na položku .
- 2 Vyhadajte položky **Nastavenia** > **Wi-Fi** a uknite na ne.
- 3 uknite na sieť Wi-Fi®, ku ktorej ste aktuálne pripojení. Zobrazia sa podrobné informácie o sieti.

### Pridanie zásad režimu spánku siete Wi-Fi®

- 1 Na obrazovke Plocha uknite na položku .
- 2 Vyhadajte položky **Nastavenia** > **Wi-Fi** a uknite na ne.
- 3 uknite na položku  a potom na položky **Rozšírené** > **Nechaj Wi-Fi zap. v režime spánku**.
- 4 Vyberte požadovanú možnosť.



## WPS

WPS (Wi-Fi® Protected Setup) je štandard bezdrôtových sietí, ktorý vám napomáha nadväzovať zabezpečené bezdrôtové sieťové pripojenia. Ak máte málo znalostí o zabezpečení bezdrôtových sietí, WPS vám automaticky nastaviť šifrovanie Wi-Fi Protected Access (WPA) na zabezpečenie vašej siete. Taktiež môžete pridať nové zariadenia k existujúcej sieti bez zadávania dlhých hesiel.



Na povolenie WPS použite jednu z týchto metód:

- metóda stlačením tlačidla – jednoducho stlaďte tlačidlo na zariadení s podporou WPS, napríklad smerovač,
- metóda s kódom PIN – váš telefón vytvorí náhodný kód PIN (Personal Identification Number), ktorý zadáte v zariadení s podporou WPS.

### Pripojenie k sieti Wi-Fi® prostredníctvom tlačidla WPS

- 1 Na obrazovke Plocha uknite na položku .
- 2 Vyhadajte položky **Nastavenia** > **Wi-Fi** a uknite na ne.
- 3 Ak ešte nemáte zapnutú sieť Wi-Fi®, zapnite ju.
- 4 Uknite na položky  > **Rozšírené** > **Tlačidlo WPS** a následne stlačte na zariadení s podporou WPS tlačidlo WPS.

### Pripojenie k sieti Wi-Fi® prostredníctvom kódu PIN WPS



- 1 Na obrazovke Plocha uknite na položku .
- 2 Vyhadajte položky **Nastavenia** > **Wi-Fi** a uknite na ne.
- 3 Ak ešte nemáte zapnutú sieť Wi-Fi®, zapnite ju.
- 4 Uknite na položky  > **Rozšírené** > **Zadať kód WPS PIN**.
- 5 V zariadení s podporou WPS zadajte kód PIN, ktorý sa zobrazí na vašom zariadení.

## Zdieľanie mobilného dátového pripojenia

Mobilné dátové pripojenie môžete zdieľať s ďalšími zariadeniami rôznymi spôsobmi:

- Zdieľať internet pomocou USB – pomocou kábla USB môžete zdieľať mobilné dátové pripojenie telefónu s jedným počítačom.
- Zdieľať internet pomocou technológie Bluetooth® – pomocou technológie Bluetooth® môžete zdieľať mobilné dátové pripojenie až s piatimi ďalšími zariadeniami.
- Prenosný prístupový bod Wi-Fi® – mobilné dátové pripojenie môžete súčasne zdieľať až s 10 ďalšími zariadeniami vrátane zariadení, ktoré podporujú technológiu WPS.



### Zdieľanie dátového pripojenia pomocou kábla USB

- 1 Deaktivujte všetky pripojenia kábla USB k zariadeniu.
  - 2 Zariadenie pripojte k počítaču pomocou kábla USB dodaného so zariadením.
  - 3 Na obrazovke Plocha uknite na položku .
  - 4 Vyhadajte položky **Nastavenia** > **Ďalšie** > **Zdieľať internet a pren. prístup. bod** a uknite na ne.
  - 5 Posuňte jazdec vedľa položky **Zdieľanie internetu cez USB** doprava a ak sa zobrazí výzva, uknite na položku **OK**. Po prepojení sa v stavovom riadku zobrazí ikona .
  - 6 Ak chcete dátové pripojenie prestať zdieľať, posuňte jazdec vedľa položky **Zdieľanie internetu cez USB** doľava alebo odpojte USB kábel.
- ! Súčasne zdieľanie dátového pripojenia a karty SD zariadenia prostredníctvom kábla USB nie je možné.

## Zdieľanie mobilného dátového pripojenia s iným zariadením s technológiou Bluetooth®

- 1 Vaše zariadenie a zariadenie s technológiou Bluetooth® musia byť navzájom spárované a v zariadení musí byť aktivovaný mobilný dátový prenos.
  - 2 Zariadenie: Na obrazovke Plocha ukladajte na položku .
  - 3 Vyberte položky **Nastavenia > Ďalšie > Zdieľať internet a pren. prístup. bod** a ukladajte na ne. Jazdec vedľa položky **Zdieľ. int. prip. cez Bluetooth** posúvajte doprava.
  - 4 Zariadenie s technológiou Bluetooth®: Nastavte zariadenie tak, aby bolo pripojené k sieti pomocou technológie Bluetooth®. Ak je zariadením počítač, postupujte podľa príslušných pokynov a dokončite nastavenie. Ak je v zariadení operačný systém Android™, prejdite na položky **Nastavenia > Bluetooth > Párované zariadenia**, ukladajte na ikonu nastavení vedľa názvu zariadenia, s ktorým je zariadenie spárované, a zariadenie po kliknutí na **Prístup na internet**.
  - 5 Zariadenie: Po kliknutí, kým sa v stavovom riadku nezobrazí možnosť , keď sa zobrazí, nastavenie je dokončené.
  - 6 Ak chcete mobilné dátové pripojenie prestať zdieľať, posúvajte jazdec vedľa položky **Zdieľ. int. prip. cez Bluetooth** doľava.
- ! Pri každom vypnutí zariadenia alebo funkcie Bluetooth® sa funkcia **Zdieľ. int. prip. cez Bluetooth** vypne.
- 💡 Ďalšie informácie o párovaní a zapnutí mobilných dát nájdete v časti *Spárovanie zariadenia s iným zariadením Bluetooth®* na stránke 120 a v časti *Pridanie virtuálnej súkromnej siete* na stránke 40.

## Používanie zariadenia ako prenosného prístupového bodu Wi-Fi®

- 1 Na obrazovke Plocha ukladajte na položku .
- 2 Vyberte položky **Nastavenia > Ďalšie > Zdieľať internet a pren. prístup. bod** a ukladajte na ne.
- 3 Ukladajte na položky **Nastaviť prenosný prístup. bod Wi-Fi > Konfigurovať prístupový bod Wi-Fi**.
- 4 Zadáajte informácie v časti **Názov siete (SSID)**.
- 5 Kliknutím na pole **Zabezpečenie** vyberte typ zabezpečenia. V prípade potreby zadajte heslo.
- 6 Ukladajte na položku **Uložiť**.
- 7 Ukladajte na položku  a posúvajte jazdec vedľa položky **Prenosný prístupový bod Wi-Fi** doprava.
- 8 Ak sa zobrazí výzva, potvrďte akciu kliknutím na tlačidlo **OK**. Keď bude prenosný prístupový bod Wi-Fi® aktívny, v stavovom riadku sa zobrazí ikona .
- 9 Ak chcete ukončiť zdieľanie dátového pripojenia prostredníctvom siete Wi-Fi®, posúvajte jazdec vedľa položky **Prenosný prístupový bod Wi-Fi** doľava.

## Povolenie zariadeniu s podporou WPS používať mobilné dátové pripojenie

- 1 Skontrolujte, či vaše zariadenie funguje ako prenosný prístupový bod Wi-Fi®.
- 2 Na obrazovke Plocha ukladajte na položku .
- 3 Vyberte položky **Nastavenia > Ďalšie > Zdieľať internet a pren. prístup. bod > Nastaviť prenosný prístup. bod Wi-Fi** a ukladajte na ne.
- 4 Posúvajte jazdec vedľa položky **Rozpoznateľný** doprava.
- 5 V časti **Konfigurovať prístupový bod Wi-Fi** skontrolujte, či je váš prenosný prístupový bod chránený heslom.
- 6 Ukladajte na položku **Tlačidlo WPS** a postupujte podľa príslušných pokynov. Môžete tiež kliknúť na položky **⋮ > Zadať kód WPS PIN** a zadať kód PIN, ktorý sa zobrazí na zariadení s podporou WPS.

### Premenovanie alebo zabezpečenie prenosného prístupového bodu

- 1 Na obrazovke Plocha uknite na položku .
- 2 Vyhadajte a uknite na položky **Nastavenia** > **Ďalšie** > **Zdieľať internet a pren. prístup. bod.**
- 3 Uknite na položky **Nastaviť prenosný prístup. bod Wi-Fi** > **Konfigurovať prístupový bod Wi-Fi.**
- 4 Zadajte údaj **Názov siete (SSID)** pre sieť.
- 5 Vyberte typ zabezpečenia uknutím na pole **Zabezpečenie.**
- 6 V prípade potreby zadajte heslo.
- 7 Uknite na položku **Uložiť.**

### Ovládanie využívania údajov

Môžete sledovať množstvo prenesených údajov zo zariadenia a do zariadenia cez mobilnú sieť alebo pripojenie Wi-Fi® za dané obdobie. Môžete napríklad zobrazovať množstvo údajov využívaných jednotlivými aplikáciami. Môžete tiež nastaviť upozornenia o prekročení objemu údajov prenášaných cez mobilné pripojenie, aby ste sa tak vyhli ďalším poplatkom.

- ! Ak používate zariadenie s viacerými používateľmi, len vlastník, teda hlavný používateľ, môže prispôsobiť nastavenia používania údajov. Prispôbenie nastavenia používania údajov vám pomôže lepšie ovládať ich využívanie, ale nezaručí, že sa vyhnete poplatkom.

### Zapnutie alebo vypnutie prenosu údajov

- 1 Na obrazovke Plocha uknite na .
  - 2 Vyhadajte a uknite na položky **Nastavenia** > **Spotreba dát.**
  - 3 Posunutím jazdca vedľa položky **Mobilný dátový prenos** zapnete alebo vypnete prenos údajov.
- 💡 Aj keď je prenášanie údajov vypnuté, zariadenie môže stále vytvárať pripojenia prostredníctvom technológií Wi-Fi® NFC a Bluetooth®.



### Nastavenie upozornenia na spotrebu dát

- 1 Zapnite mobilný dátový prenos.
- 2 Na obrazovke Plocha uknite na položku .
- 3 Vyhadajte položky **Nastavenia** > **Spotreba dát** a uknite na ne.
- 4 Ak chcete nastaviť úroveň upozornenia, posuňte jazdec upozornenia na požadovanú hodnotu. Ak sa množstvo prenesených dát priblíži k vami určenej úrovni, zobrazí sa upozornenie.



### Nastavenie limitu spotreby mobilných dát

- 1 Zapnite mobilný dátový prenos.
  - 2 Na obrazovke Plocha uknite na položku .
  - 3 Vyhadajte položky **Nastavenia** > **Spotreba dát** a uknite na ne.
  - 4 Posuňte jazdec vedľa položky **Nastavenie limitu mobilných dát** doprava a potom uknite na položku **OK.**
  - 5 Ak chcete nastaviť limit spotreby mobilných dát, posuňte jazdec limitu dát na požadovanú hodnotu.
- ! Keď spotreba mobilných dát dosiahne stanovený limit, zariadenie automaticky vypne mobilný dátový prenos.

### Ovládanie používania dát jednotlivými aplikáciami

- 1 Na obrazovke Plocha uknite na položku .
  - 2 Vyhadajte položky **Nastavenia** > **Spotreba dát** a uknite na ne.
  - 3 uknite na aplikáciu, ktorú chcete ovládať, posuňte jazdec vedľa položky **Obmedziť dáta aplik. na pozadí** doprava a uknite na tlačidlo **OK**.
  - 4 Ak chcete konkrétnejšie nastavenia aplikácie (ak sú k dispozícii), uknite na položku **Nastavenia aplikácií** a vykonajte požadované zmeny.
-  Ak zmeníte príslušné nastavenia používania dát, môže to mať vplyv na výkon jednotlivých aplikácií.

### Zobrazenie objemu prenesených dát

- 1 Na obrazovke Plocha uknite na položku .
- 2 Vyhadajte položky **Nastavenia** > **Spotreba dát** a uknite na ne.
- 3 uknite na položku  a potom na položku **Zobraziť dáta siete Wi-Fi**.
- 4 Ak chcete zobraziť informácie o množstve dát prenesených pomocou siete Wi-Fi®, uknite na kartu **Wi-Fi**.
- 5 Ak chcete zobraziť informácie o množstve dát prenesených prostredníctvom mobilného dátového pripojenia, uknite na kartu **Mobilné**.

## Výber mobilných sietí

Vaše zariadenie automaticky prepína medzi mobilnými sieťami podľa toho, aké siete sú dostupné na mieste, kde sa nachádzate. Použitie konkrétneho režimu mobilnej siete, napríklad WCDMA alebo GSM, môžete nastaviť v zariadení aj manuálne.

V stavovom riadku sa zobrazujú rôzne stavové ikony podľa typu alebo režimu siete, ku ktorej ste pripojení. Pozrite si časť *Ikony stavu* na strane 28, kde sú ukážky rôznych stavových ikon.

### Výber režimu siete

- 1 Na obrazovke Plocha uknite na položku .
- 2 Vyhadajte položky **Nastavenia** > **Ďalšie** > **Mobilné siete** a uknite na ne.
- 3 uknite na položku **Preferovaný typ siete** a potom vyberte režim siete.

### Manuálny výber inej siete

- 1 Na obrazovke Plocha uknite na položku .
- 2 Vyhadajte položky **Nastavenia** > **Ďalšie** > **Mobilné siete** > **Mobilní operátori** a uknite na ne.
- 3 uknite na tlačidlo **Režim hľadania** a potom vyberte položku **Manuálne**.
- 4 Vyberte sieť.

-  Ak vyberiete sieť manuálne, zariadenie nebude vyhľadávať iné siete, ani keď sa dostanete z dosahu manuálne vybratej siete.

### Aktivácia automatického výberu siete

- 1 Na obrazovke Plocha uknite na položku .
- 2 Vyhadajte položky **Nastavenia** > **Ďalšie** > **Mobilné siete** > **Mobilní operátori** a uknite na ne.
- 3 uknite na tlačidlo **Režim hľadania** a potom vyberte položku **Automaticky**.

## Virtuálne súkromné siete (siete VPN)

Pomocou svojho zariadenia sa môžete pripájať k virtuálnym súkromným sieťam (sietiam VPN) na prístup k zdrojom v zabezpečenej lokálnej sieti prostredníctvom verejnej siete. Pripojenia k sieťam VPN napríklad bežne používajú spoločnosti a vzdelávacie inštitúcie pre používateľov, ktorí potrebujú prístup k intranetu a ďalším interným službám, keď sa nachádzajú mimo internej siete, napríklad na cestách.

V závislosti od siete existuje mnoho spôsobov, ako nastaviť pripojenie k sieti VPN. Niektoré siete môžu vyžadovať, aby ste do zariadenia preniesli a nainštalovali



bezpečnostný certifikát. Podrobné informácie o nastavení pripojenia k virtuálnej súkromnej sieti získate od správcu siete svojej spoločnosti alebo organizácie.

- ! Ak používate zariadenie s viacerými používateľmi, na prispôsobenie nastavení pre sieť VPN sa možno budete musieť prihlásiť ako vlastník, teda hlavný používateľ.

#### Pridanie virtuálnej súkromnej siete

- 1 Na obrazovke Plocha kliknite na položku .
- 2 Vyberte položky **Nastavenia** > **Ďalšie** > **VPN** a kliknite na ne.
- 3 Kliknite na položku **+**.
- 4 Vyberte typ siete VPN, ktorú chcete pridať.
- 5 Zadáajte nastavenia siete VPN.
- 6 Kliknite na položku **Uložiť**.

#### Pripojenie k virtuálnej súkromnej sieti

- 1 Na obrazovke Plocha kliknite na položku .
- 2 Vyberte a kliknite na položky **Nastavenia** > **Ďalšie** > **VPN**.
- 3 V zozname dostupných sietí kliknite na sieť VPN, ku ktorej sa chcete pripojiť.
- 4 Zadáajte požadované informácie.
- 5 Kliknite na položku **Pripojiť**.

#### Odpojenie od siete VPN

- 1 Posuňte stavový riadok smerom nadol.
- 2 Kliknutím na upozornenie na pripojenie k sieti VPN ho vypnete.



# Synchronizácia údajov v zariadení

## Synchronizácia s online účtami

Synchronizujte svoje zariadenie s kontaktmi, e-mailom, udalosťami kalendára a ďalšími informáciami z online účtov, napríklad z e-mailových účtov Gmail™, Exchange ActiveSync, Facebook™, Flickr™ alebo Twitter™. Dáta môžete synchronizovať automaticky s takýmito účtami naraz pomocou aktivácie funkcie automatickej synchronizácie alebo môžete každý účet synchronizovať manuálne.



### Nastavenie synchronizácie účtu online

- 1 Na obrazovke Plocha kliknite na položku .
- 2 Kliknite na položky **Nastavenia** > **Účty** > **Pridať účet** a vyberte účet, ktorý chcete pridať.
- 3 Podľa pokynov vytvorte účet alebo sa prihláste, ak už účet máte.

### Manuálna synchronizácia s účtom online

- 1 Na obrazovke Plocha kliknite na položku  > **Nastavenia** > **Účty**.
- 2 V sekcii **Účty** vyberte typ účtu a potom kliknite na názov účtu, s ktorým chcete synchronizovať. Zobrazí sa zoznam položiek, ktoré môžete synchronizovať s účtom.
- 3 Kliknite na položky, ktoré chcete synchronizovať.

### Odstránenie účtu online

- 1 Na obrazovke Plocha kliknite na položku  > **Nastavenia** > **Účty**.
- 2 V sekcii **Účty** vyberte typ účtu a potom kliknite na názov účtu, ktorý chcete odstrániť.
- 3 Kliknite na položku  a potom na položku **Odstrániť účet**.
- 4 Akciu potvrdíte opätovným kliknutím na položku **Odstrániť účet**.



## Synchronizácia so službou Microsoft® Exchange ActiveSync®

Ak vaša spoločnosť používa účet Microsoft Exchange ActiveSync, priamo v zariadení máte prístup k firemným e-mailovým správam, plánovaným udalostiam v kalendári a kontaktom. Po nastavení nájdete svoje údaje v aplikáciách **E-mail**, **Kalendár** a **Kontakty**.

### Nastavenie synchronizácie účtu EAS

- 1 Pripravte si podrobnosti o doméne a serveri (ktoré vám poskytne správca firemnej siete).
  - 2 Na obrazovke Plocha kliknite na položku .
  - 3 Kliknite na položky **Nastavenia** > **Účty** > **Pridať účet** > **Exchange ActiveSync**.
  - 4 Zadajte svoju firemnú e-mailovú adresu a heslo.
  - 5 Kliknite na položku **Ďalej**. Zariadenie zaženie naštartovať informácie o vašom účte. Ak naštartovanie zlyhá, podrobnosti o doméne a serveri účtu zadajte manuálne a kliknite na položku **Ďalej**.
  - 6 Kliknite na tlačidlo **OK**, čím firemnému serveru umožníte ovládať zariadenie.
  - 7 Vyberte dáta, ktoré chcete synchronizovať so zariadením, napríklad kontakty a položky kalendára.
  - 8 V prípade potreby aktivujte správcu zariadení, čím umožníte firemnému serveru ovládať určité funkcie zabezpečenia v zariadení. Môžete napríklad povoliť firemnému serveru nastaviť pravidlá hesiel a šifrovanie ukladacieho priestoru.
  - 9 Po dokončení nastavenia zadajte názov firemného účtu.
- ! Po zmene prihlasovacieho hesla účtu EAS v počítači sa v zariadení treba znova prihlásiť pomocou účtu EAS.

### Zmena nastavení účtu služby EAS

- 1 Na obrazovke Plocha uknite na položku .
- 2 uknite na položku **E-mail** a potom na položku .
- 3 uknite na položku **Nastavenia**, vyberte účet služby EAS a ubovo ne zme te nastavenia účtu služby EAS.

### Nastavenie intervalu synchronizácie účtu služby EAS

- 1 Na obrazovke Plocha uknite na .
- 2 uknite na položku **E-mail**, potom uknite na položku .
- 3 uknite na možnosť **Nastavenia** a vyberte účet služby EAS.
- 4 uknite na položku **Frekvencia kontroly** > **Frekvencia kontroly** a vyberte možnosť intervalu.

### Odstránenie účtu EAS

- 1 Na obrazovke Plocha uknite na položku  > **Nastavenia** > **Účty**.
- 2 V časti **Účty** uknite na položku **Exchange ActiveSync** a vyberte účet EAS, ktorý chcete odstrániť.
- 3 uknite na položku  a potom na položku **Odstrániť účet**.
- 4 Akciu potvrdíte opätovným uknutím na položku **Odstrániť účet**.

# Základné nastavenia

## Prístup k nastaveniam

V ponuke Nastavenia môžete zobraziť a zmeniť nastavenie zariadenia. Ponuka Nastavenie je prístupná z obrazovky aplikácií aj z panela rýchlych nastavení.

### Otvorenie ponuky nastavenia zariadenia prostredníctvom obrazovky aplikácií

- 1 Na obrazovke Plocha ukladajte na položku .
- 2 Ukladajte na položku **Nastavenia**.

### Zobrazenie informácií o zariadení

- 1 Na obrazovke Plocha ukladajte na položku .
- 2 Vyberte položky **Nastavenia** > **Informácie o telefóne** a ukladajte na ne.

### Otvorenie panela rýchlych nastavení

- Dvomi prstami posuňte stavový riadok nadol.

### Výber nastavení, ktoré sa majú zobrazovať na paneli rýchlych nastavení

- 1 Dvomi prstami posuňte stavový riadok nadol a ukladajte na položku .
- 2 Na paneli v hornej časti obrazovky sa dotknite ikony rýchleho nastavenia, ktorú chcete pridať, a podržte ju. Potom ju presuňte do dolnej časti obrazovky.

### Zmena usporiadania panela rýchlych nastavení

- 1 Dvomi prstami posuňte stavový riadok nadol a ukladajte na položku .
- 2 Dotknite sa a podržte ikonu, ktorú potom presuňte na požadovanú pozíciu.

## Zvuk, signál zvonenia a hlasitosť

Hlasitosť signálu zvonenia pri prichádzajúcich hovoroch a upozorneniach, ako aj hlasitosť prehrávania hudby a videa môžete upravovať. V zariadení môžete manuálne nastaviť tichý režim a rozhodnúť, ako dlho v ňom zariadenie bude. Môžete tiež nastaviť, aby sa zariadenie v určitom čase preplo do tichého režimu automaticky.

### Nastavenie hlasitosti signálu zvonenia pomocou tlačidla na nastavenie hlasitosti

- Potlaďte tlačidlo na nastavenie hlasitosti nahor alebo nadol.

### Nastavenie hlasitosti prehrávača médií pomocou tlačidla na nastavenie hlasitosti

- Pri prehrávaní hudby alebo sledovaní videa stlaďte tlačidlo na nastavenie hlasitosti nahor alebo nadol. Urobte tak aj vtedy, keď je obrazovka uzamknutá.

### Zapnutie vibračného režimu

- Stláčajte tlačidlo ovládania hlasitosti, kým sa v stavovom riadku nezobrazí symbol .

### Aktivácia tichého režimu



- 1 Znova stlaďte tlačidlo ovládania hlasitosti, kým sa v stavovom riadku nezobrazí symbol .
- 2 Vyberte časový interval.

## Možnosti nastavenia tichého režimu

**Na neurčito** Zariadenie zostane v tichom režime, kým zvuk manuálne znova nezapnete.

**Na jednu hodinu** Zariadenie zostane v tichom režime hodinu. Ukladaním na ikony mínus a plus môžete trvanie upraviť.

### Naplánovanie časových intervalov tichého režimu

- 1 Znova stlať tlačidlo ovládania hlasitosti, kým sa v stavovom riadku nezobrazí symbol .
- 2 Uklíčiť na položku .
- 3 Vybrať položku **Dni** a uklíčiť na , zaškrtnúť políčka pre príslušné dni a potom uklíčiť na položku **Hotovo**.
- 4 Ak chcete upraviť čas začiatku, uklíčiť na položku **Čas začiatku**, vybrať hodnotu a uklíčiť na položku **OK**.
- 5 Ak chcete upraviť čas ukončenia, uklíčiť na položku **Čas ukončenia**, vybrať hodnotu a uklíčiť na položku **OK**. Počas vybraného časového intervalu ostane vaše zariadenie v tichom režime.

### Nastavenie výnimiek v tichom režime



Môžete nastaviť, ktoré typy upozornení majú povolené vydávať zvukové signály v tichom režime, a výnimky môžete filtrovať podľa toho, od koho upozornenie prichádza. Medzi najbežnejšie typy výnimiek patria:

- udalosti a pripomienky,
- hovory,
- správy,
- budíky.



### Zapnutie zvuku výnimiek v tichom režime

- 1 Znova stlať tlačidlo ovládania hlasitosti, kým sa v stavovom riadku nezobrazí symbol .
- 2 Posunúť jazdec vedľa položky **Povoliť výnimky** doprava.

### Nastavenie upozornení ako výnimiek v tichom režime

- 1 Znova stlať tlačidlo ovládania hlasitosti, kým sa v stavovom riadku nezobrazí symbol .
- 2 Uklíčiť na položku .
- 3 V sekcii **Výnimky v tichom režime** posunúť príslušné jazdce doprava.



### Priradenie výnimiek ku konkrétnym typom kontaktov

- 1 Znova stlať tlačidlo ovládania hlasitosti, kým sa v stavovom riadku nezobrazí symbol .
- 2 Uklíčiť na položku .
- 3 Vybrať položku **Hovory a správy od** a uklíčiť na .
- 4 Vybrať požadovanú možnosť.



### Zapnutie zvuku budíka v tichom režime

- 1 Znova stlať tlačidlo ovládania hlasitosti, kým sa v stavovom riadku nezobrazí symbol .
- 2 Posunúť jazdec vedľa položky **Povoliť budík** doprava.

### Zapnutie zvuku výnimiek počas vopred nastavených časových intervalov v tichom režime

- 1 Znova stlať tlačidlo ovládania hlasitosti, kým sa v stavovom riadku nezobrazí symbol .
- 2 Uklíčiť na položku .
- 3 Posunúť jazdec vedľa položky **Výnimky** doprava.



### Nastavenie úrovne hlasitosti

- 1 Na obrazovke Plocha uklíčiť na položku .
  - 2 Vybrať položku **Nastavenia > Zvuk a upozornenie** a uklíčiť na ne.
  - 3 Posunúť jazdce hlasitosti do požadovanej polohy.
- ! Môžete tiež stlať tlačidlo na nastavenie hlasitosti nahor alebo nadol a následne uklíčiť na položku . Samostatne tak môžete upraviť úroveň hlasitosti pre signál zvonenia, prehrávanie médií alebo budík.



### Nastavenie vibrovania zariadenia v prípade prichádzajúcich hovorov

- 1 Na obrazovke Plocha uknite na položku .
- 2 Vyhadajte položky **Nastavenia** > **Zvuk a upozornenie** a uknite na ne.
- 3 Posuťte jazdec vedľa položky **Vibrovať aj pri hovoroch** doprava.

### Nastavenie signálu zvonenia

- 1 Na obrazovke Plocha uknite na položku .
- 2 Vyhadajte položky **Nastavenia** > **Zvuk a upozornenie** > **Signál zvonenia telefónu** a uknite na ne.
- 3 V zozname vyberte niektorú možnosť alebo uknite na položku  a vyberte hudobný súbor uložený v zariadení.
- 4 Na potvrdenie uknite na položku **Hotovo**.

### Výber zvuku upozornenia

- 1 Na obrazovke Plocha uknite na položku .
- 2 Vyhadajte položky **Nastavenia** > **Zvuk a upozornenie** > **Zvuk upozornenia** a uknite na ne.
- 3 V zozname vyberte niektorú možnosť alebo uknite na položku  a vyberte hudobný súbor uložený v zariadení.
- 4 Na potvrdenie uknite na položku **Hotovo**.

 Niektoré aplikácie majú vlastné špecifické zvuky upozornení, ktoré môžete vybrať v nastaveniach aplikácie.

### Povolenie zvukov tlačidiel

- 1 Na obrazovke Plocha uknite na položku .
- 2 Vyhadajte položky **Nastavenia** > **Zvuk a upozornenie** > **Iné zvuky** a uknite na ne.
- 3 Posuťte jazdce vedľa položiek **Zvuky klávesnice na vytáčanie** a **Zvuky pri dotyku** doprava.

## Ochrana karty SIM

Každú kartu SIM používanú v zariadení môžete zamknúť alebo odomknúť pomocou kódu PIN (Personal Identity Number). Keď je karta SIM zamknutá, objednanie spojené s kartou je chránené pred zneužitím, čo znamená, že kód PIN treba zadať pri každom spustení zariadenia.

Ak opakovane zadáte nesprávny kód PIN a prekroíte maximálny povolený počet pokusov, vaša karta SIM sa zablokuje. Na jej odblokovanie potom treba zadať kód PUK (Personal Unblocking Key) a nový kód PIN. Kódy PIN a PUK vám poskytne mobilný operátor.

### Nastavenie zámku karty SIM

- 1 Na ploche uknite na položku .
- 2 Vyhadajte položky **Nastavenia** > **Zabezpečenie** > **Nastaviť zámok karty SIM** a uknite na ne.
- 3 Zauklíknite políčko **Zamknúť kartu SIM**.
- 4 Zadajte kód PIN karty SIM a uknite na položku **OK**. Zámok karty SIM je teraz aktívny a pri každom spustení zariadenia budete vyzvaní zadať tento kód zámku.



### Odstránenie zámku karty SIM

- 1 Na ploche uknite na položku .
- 2 Vyhadajte položky **Nastavenia** > **Zabezpečenie** > **Nastaviť zámok karty SIM** a uknite na ne.
- 3 Zrušte začiarknutie políčka **Zamknúť kartu SIM**.
- 4 Zadajte kód PIN karty SIM a uknite na položku **OK**.

### Zmena kódu PIN karty SIM



- 1 Na obrazovke Plocha uknite na položku .
- 2 Vyhadajte položky **Nastavenia** > **Zabezpečenie** > **Nastaviť zámok karty SIM** a uknite na ne.
- 3 uknite na položku **Zmeniť kód PIN kar. SIM**.
- 4 Zadajte starý kód PIN karty SIM a uknite na položku **OK**.
- 5 Zadajte nový kód PIN karty SIM a uknite na položku **OK**.
- 6 Potvrďte nový kód PIN karty SIM a uknite na položku **OK**.

### Odblokovanie zablokovanej karty SIM pomocou kódu PUK

- 1 Zadajte kód PUK a uknite na položku .
  - 2 Zadajte nový kód PIN a uknite na položku .
  - 3 Znova zadajte nový kód PIN a uknite na položku .
- ! Ak zadáte nesprávny kód PUK príliš veľa krát, bude potrebné kontaktovať mobilného operátora a získať novú kartu SIM.

## Nastavenie obrazovky



### Úprava jasov obrazovky

- 1 Na ploche uknite na položku .
  - 2 Vyhadajte položky **Nastavenia** > **Displej** > **Úroveň jasu** a uknite na ne.
  - 3 Posunutím jazdca upravte jas.
-  Znížením úrovne jasu sa zvýši výdrž batérie.

### Nastavenie vibrácie obrazovky pri dotyku

- 1 Na ploche uknite na položku .
- 2 Vyhadajte položky **Nastavenia** > **Zvuk a upozornenie** > **Iné zvuky** a uknite na ne.
- 3 Posuňte jazdec vedľa položky **Vibrovanie pri dotyku** doprava. Keď ukniete na výberové tlačidlo a určité aplikácie, obrazovka bude vibrovať.

### Nastavenie dĺžky času nečinnosti pred vypnutím obrazovky

- 1 Na obrazovke Plocha uknite na položku .
  - 2 Vyhadajte a uknite na položky **Nastavenia** > **Displej** > **Režim spánku**.
  - 3 Vyberte požadovanú možnosť.
-  Ak chcete obrazovku rýchlo vypnúť, nakrátko stlačte tlačidlo napájania .

## Pripnutie obrazovky

Pomocou pripnutia obrazovky môžete nastaviť, aby sa v zariadení zobrazovala len obrazovka konkrétnej aplikácie. Ak napríklad hráte hru a náhodou sa dotknete navigačného tlačidla Domov, funkcia pripínania obrazovky zabráni minimalizácii aktívnej obrazovky inej aplikácie. Túto funkciu môžete použiť aj vtedy, keď zariadenie niekomu požičiate a chcete mu sťažiť prístup k viac než jednej aplikácii. Ak zariadenie napríklad požičiate niekomu, kto chce fotografovať, môžete pripnúť obrazovku aplikácie Fotoaparát, aby sa nedalo jednoducho používať iné aplikácie, napríklad E-mail.



- ! Pripnutie obrazovky nie je bezpečnostnou funkciou a používatelia nemôžu úplne zabrániť zrušeniu pripnutia obrazovky a prehrabávaniu vo vašom zariadení. Na ochranu dát treba v zariadení nastaviť vyžadovanie kódu PIN zámku obrazovky, hesla alebo vzoru pred zrušením pripnutia obrazovky.

### Aktivácia pripnutia obrazovky



- 1 Na obrazovke Plocha uknite na položku .
- 2 Vyhadajte položky **Nastavenia** > **Zabezpečenie** > **Pripnutie obrazovky** a uknite na ne.
- 3 Posuťte jazdec doprava.
- 4 Ak ste v zariadení nenastavili žiaden vzor, PIN kód ani heslo na zamknutie obrazovky, posuťte jazdec vedľa položky **Uzamknúť zariadenie počas uvoľňovania** doprava a potom vyberte niektorú z možností. Ak už máte zámok obrazovky aktivovaný, posunutím jazdca aktivujte po aktivácii pripnutia obrazovky príslušnú možnosť zabezpečenia.

 Vzor, PIN kód alebo heslo nie sú na fungovanie pripnutia obrazovky povinné.

### Pripnutie obrazovky

- 1 V zariadení musí byť aktivované pripnutie obrazovky.
- 2 Otvorte niektorú aplikáciu a prejdite na obrazovku, ktorú chcete pripnúť.
- 3 Uknite na položku .
- 4 Ak chcete zobraziť ikonu pripnutia obrazovky , potiahnite prstom smerom nahor.
- 5 Uknite na položku .
- 6 V zobrazenom automaticky otváranom okne uknite na položku **Rozumiem**.

### Zrušenie pripnutia obrazovky

- 1 Na pripnutej obrazovke sa naraz dotknite tlačidiel  a  a podržte ich.
  - 2 Obe tlačidlá uvoľnite.
-  Ak ste pri aktivovaní funkcie pripnutia obrazovky označili možnosť zabezpečenia, musíte najprv zadať vzor, PIN kód alebo heslo na odomknutie zariadenia, až potom možno zrušiť pripnutie obrazovky.

## Daydream

Daydream je interaktívny šetrič obrazovky, ktorý automaticky zobrazí farebné obrazce, fotografie alebo prezentáciu, keď je zariadenie v doku alebo sa nabíja a keď je obrazovka neinná.

-  Ak zariadenie používa viacero používateľov, každý z nich môže mať individuálne nastavenia šetriča Daydream.



### Aktivácia šetriča obrazovky Daydream

- 1 Na ploche uknite na položku .
- 2 Vyhadajte položky **Nastavenia** > **Displej** > **Šetrič obrazovky** a uknite na ne.
- 3 Posuťte jazdec doprava.

### Výber obsahu pre šetrič obrazovky Daydream

- 1 Na ploche uknite na položku .
- 2 Vyhadajte položky **Nastavenia** > **Displej** > **Šetrič obrazovky** a uknite na ne.
- 3 Posuťte jazdec doprava.
- 4 Vyberte, čo chcete zobraziť, keď je šetrič obrazovky aktívny.

### Nastavenie času spustenia šetriča obrazovky Daydream

- 1 Na ploche uknite na položku .
- 2 Vyhadajte položky **Nastavenia** > **Displej** > **Šetrič obrazovky** a uknite na ne.
- 3 Posuťte jazdec doprava.
- 4 Ak chcete aktivovať šetrič obrazovky Daydream ihneď, uknite na položku  a potom na položku **Spustiť**.
- 5 Ak chcete nastaviť možnosť automatickej aktivácie, uknite na položku  a potom na položku **Kedy spustiť šetrič obrazovky** a vyberte niektorú možnosť.

## Zamknutie obrazovky

Obrazovku možno zamknúť viacerými spôsobmi. Úroveň zabezpečenia každého typu zamknutia je uvedená nižšie od najslabšej po najsilnejšiu:

- Potiahnutie prstom – žiadna ochrana, ale rýchly prístup na plochu
  - Vzor – zariadenie sa odomkne po nakreslení jednoduchého vzoru prstom
  - Kód PIN – zariadenie sa odomkne po zadaní najmenej štvormiestneho číselného kódu PIN
  - Heslo – zariadenie sa odomkne po zadaní alfanumerického hesla
- ! Je veľmi dôležité zapamätať si vzor odomknutia obrazovky, kód PIN alebo heslo. Ak uvedené informácie zabudnete, môže sa stať, že nebudete môcť obnoviť dôležité dáta, napríklad kontakty a správy.
- ! Ak ste na svojom zariadení Xperia™ vytvorili účet Microsoft® Exchange ActiveSync® (EAS), bezpečnostné nastavenia EAS môžu obmedziť typ obrazovky uzamknutia iba na PIN alebo heslo. To sa stáva, ak správca siete určí typ obrazovky uzamknutia pre všetky účty EAS z dôvodu bezpečnosti podniku. Obráťte sa na správcu siete vašej spoločnosti alebo organizácie, aby ste zistili, ktoré bezpečnostné politiky platia pre mobilné zariadenia.

### Zmena typu zámku obrazovky

- 1 Na ploche  kliknite na **Nastavenia** > **Zabezpečenie** > **Uzamknutie obrazovky** a kliknite na ne.
- 3 Pod a pokynov v zariadení vyberte iný typ zámku obrazovky.

### Vytvorenie vzoru zamknutia obrazovky

- 1 Na ploche  kliknite na **Nastavenia** > **Zabezpečenie** > **Uzamknutie obrazovky** > **Vzor** a kliknite na ne.
  - 3 Postupujte pod a pokynov v zariadení.
- ! Ak pri pokuse o odomknutie zariadenia bude váš vzor zamknutia odmietnutý päťkrát za sebou, do ďalšieho pokusu budete musieť počkať 30 sekúnd.

### Zmena vzoru zamknutia obrazovky

- 1 Na obrazovke Plocha kliknite na .
- 2 Vyberte položky **Nastavenia** > **Zabezpečenie** > **Uzamknutie obrazovky** a kliknite na ne.
- 3 Navrhните vzor odomknutia obrazovky.
- 4 Kliknite na položku **Vzor** a postupujte pod a pokynov v zariadení.

### Vytvorenie kódu PIN zámku obrazovky

- 1 Na obrazovke Plocha kliknite na položku .
- 2 Vyberte položky **Nastavenia** > **Zabezpečenie** > **Uzamknutie obrazovky** > **Kód PIN** a kliknite na ne.
- 3 Zadajte číselný kód PIN a kliknite na položku **Pokračovať**.
- 4 Opätovným zadáním kód PIN potvrdíte a potom kliknite na tlačidlo **OK**.
- 5 Postupujte pod a pokynov v zariadení.

### Vytvorenie hesla na uzamknutie obrazovky

- 1 Na obrazovke Plocha kliknite na položku .
- 2 Vyberte položky **Nastavenia** > **Zabezpečenie** > **Uzamknutie obrazovky** > **Heslo** a kliknite na ne.
- 3 Zadajte heslo a potom kliknite na položku **Pokračovať**.
- 4 Opätovným zadáním heslo potvrdíte a potom kliknite na tlačidlo **OK**.
- 5 Postupujte pod a pokynov v zariadení.



### Aktivácia funkcie Odomknutie potiahnutím prstom

- 1 Na obrazovke Plocha uknite na položku .
- 2 Vyhľadajte položky **Nastavenia** > **Zabezpečenie** > **Uzamknutie obrazovky** a uknite na ne.
- 3 Nakreslite vzor odomknutia obrazovky, alebo zadajte kód PIN alebo heslo, ak je zapnutý niektorý z týchto typov zámkov obrazovky.
- 4 uknite na položku **Potiahnutie prstom**.

### Automatické odomknutie zariadenia

Funkcia Smart Lock umožní nastaviť, aby sa zariadenie v konkrétnych situáciách automaticky odomklo, čím jeho odomykanie zjednodušuje. Zariadenie môžete nechať odomknuté napríklad v prípade, že je pripojené k zariadeniu s technológiou Bluetooth® alebo že si ho niekam beriete.

Ak chcete zariadenie pripraviť na automatické odomknutie, najskôr treba vykonať nasledujúce kroky presne v tomto poradí:

- Pripojte sa na internet, ideálne cez Wi-Fi®, aby ste neplatili veľa za dátový prenos.
  - Pomocou aplikácie Play Store™ aktualizujte všetky svoje aplikácie, aby ste mali istotu, že aplikácia služieb Google Play™ je aktualizovaná. Keď máte aplikáciu služieb Google Play™ aktuálnu, máte istotu, že môžete používať najnovšie možnosti funkcie Smart Lock.
  - Zapnite funkciu Smart Lock.
  - Nastavte, kedy sa má zariadenie automaticky odomknúť.
- ! Funkciu Smart Lock vyvinula spoločnosť Google™ a jej konkrétne fungovanie sa môže priebežne meniť na základe aktualizácií od spoločnosti Google™.
- ! Funkcia Smart Lock nemusí byť k dispozícii na každom trhu ani v každej krajine alebo oblasti.

### Povolenie funkcie Smart Lock

- 1 Uistite sa, že ste nastavili vzor, PIN kód alebo heslo obrazovky uzamknutia.
- 2 Na obrazovke Plocha uknite na položku .
- 3 Vyhľadajte položky **Nastavenia** > **Zabezpečenie** > **Zástupcovia dôveryhodnosti** a uknite na ne.
- 4 Posuňte jazdec vedľa položky **Smart Lock (Google)** doprava.
- 5 uknite na šípku smerujúcu dozadu vedľa položky **Zástupcovia dôveryhodnosti**.
- 6 Vyhľadajte položku **Smart Lock** a uknite na ňu.
- 7 Zadajte vzor, PIN kód alebo heslo. Tento zámok obrazovky budete musieť zadať zakaždým, keď budete chcieť zmeniť nastavenia funkcie Smart Lock.
- 8 Vyberte typ funkcie Smart Lock.

### Nastavenie času, kedy má byť zariadenie automaticky odomknuté

Funkciu Smart Lock môžete nastaviť tak, aby udržiavala vaše zariadenie odomknuté, pomocou nasledujúcich nastavení:

- **Dôveryhodné zariadenia** – zariadenie zostane odomknuté, keď je pripojené dôveryhodné zariadenie s technológiou Bluetooth®.
- **Dôveryhodné miesta** – zariadenie zostane odomknuté, keď ste na dôveryhodnom mieste.
- **Rozpoznávanie na tele** – zariadenie zostane odomknuté, keď zariadenie nesiete niekam so sebou.

Keď zariadenie nepoužijete 4 hodiny alebo ho reštartujete, budete ho musieť odomknúť manuálne.

### Pripojenie k dôveryhodným zariadeniam s technológiou Bluetooth®

Pripojené zariadenie s technológiou Bluetooth® môžete označiť ako dôveryhodné a nastaviť, aby bolo vaše zariadenie Xperia™ odomknuté, keď je k nemu toto zariadenie pripojené. Ak sa teda k niektorým zariadeniam s technológiou Bluetooth® pripájate pravidelne, napríklad k reproduktorom v aute alebo k systému domácej zábavy, hodinkám s technológiou Bluetooth® alebo k meračom tepovej frekvencie, tieto zariadenia

môžete pridať ako dôveryhodné a obísť tak dodatočné zabezpečenie v podobe obrazovky uzamknutia. Ušetrí vám to čas. Táto funkcia je vhodná, keď sa pri používaní týchto zariadení zvyčajne nachádzate na relatívne bezpečnom mieste. V niektorých prípadoch budete zariadenie pred pripojením dôveryhodného zariadenia musieť odblokovať manuálne.

- ! Neodporúčame pridávať zariadenia, ktoré sú k vášmu zariadeniu neustále pripojené ako dôveryhodné zariadenia, napríklad puzdrá alebo klávesnice s technológiou Bluetooth®.
- 💡 Keď sa dôveryhodné zariadenie s technológiou Bluetooth® vypne alebo presunie mimo dosah, obrazovka sa zamkne a na jej odblokovanie treba zadať kód PIN, vzor alebo heslo.

#### Pridanie dôveryhodného zariadenia s technológiou Bluetooth®

- 1 Skontrolujte, či je vaše zariadenie spárované a pripojené k zariadeniu s technológiou Bluetooth®, ktoré chcete pridať ako dôveryhodné zariadenie.
- 2 V ponuke funkcie Smart Lock kliknite na položku **Dôveryhodné zariadenia**.
- 3 Kliknite na položku **Pridať dôveryhodné zariadenie > Bluetooth**.
- 4 Kliknutím na názov zariadenia vyberte zariadenie zo zoznamu pripojených zariadení. V zozname sa zobrazia len spárované zariadenia.
- 5 V závislosti od zabezpečenia svojho pripojenia budete možno musieť manuálne odomknúť zariadenie. Len tak ho bude môcť dôveryhodné zariadenie ponechať odomknuté.

#### Odstránenie dôveryhodného zariadenia s technológiou Bluetooth®

- 1 Na obrazovke Plocha kliknite na položku .
- 2 Vyberte položky **Nastavenia > Zabezpečenie > Smart Lock > Dôveryhodné zariadenia** a kliknite na ne.
- 3 Kliknite na zariadenie, ktoré chcete odstrániť.
- 4 Kliknite na položku **Odstrániť dôveryhodné zariadenie**.

### Bezpečné používanie dôveryhodných zariadení

Rôzne zariadenia s technológiou Bluetooth® podporujú rôzne štandardy Bluetooth® a funkcie zabezpečenia. Niektorí by mohli vaše zariadenie Xperia™ odomknúť imitovaním vášho Bluetooth® pripojenia aj v prípade, že dôveryhodné zariadenie už nie je v blízkosti. Vaše zariadenie nedokáže vždy rozpoznať, či je vaše pripojenie zabezpečené, alebo či sa ho niekto pokúša imitovať.

Keď zariadenie Xperia™ nedokáže určiť, či používate zabezpečené pripojenie, zobrazí sa na ňom upozornenie. Zariadenie potom treba vášim odomknúť manuálne a až potom ho bude môcť dôveryhodné zariadenie udržiavať odomknuté.

Dosah pripojenia cez Bluetooth® sa líši v závislosti od rôznych faktorov, ako je model zariadenia, pripojené zariadenie s technológiou Bluetooth® a prostredie. V závislosti od týchto faktorov môže pripojenie cez Bluetooth® fungovať až na vzdialenosť 100 metrov. Ak sa niekto dostane k vášmu zariadeniu Xperia™ vtedy, keď je v blízkosti niektoré z dôveryhodných zariadení, táto osoba bude môcť vaše zariadenie Xperia™ používať, ak ho dôveryhodné zariadenie odomklo.

### Pripojenie k dôveryhodným miestam

Keď je nastavená funkcia Dôveryhodné miesta a ste na niektorom z určených dôveryhodných miest, zabezpečenie prostredníctvom obrazovky uzamknutia vo vašom zariadení Xperia™ sa vypne. Táto funkcia funguje, len keď máte internetové pripojenie (ideálne cez Wi-Fi®) a vaše zariadenie má povolené používať informácie o vašej aktuálnej polohe.

Ak chcete nastaviť dôveryhodné miesta, najskôr zapnite režim polohy s vysokou presnosťou alebo režim polohy so šetrením batérie. Až potom pridajte bydlisko alebo vlastné miesta.

- ! Konkrétne rozmery dôveryhodného miesta sú len odhadnuté a môžu siahať aj za steny vášho domu alebo polôh, ktoré ste pridali ako dôveryhodné. Vďaka tejto funkcii môže vaše zariadenie zostať odomknuté v okruhu až 80 metrov. Nezabúdajte tiež, že signály miesta je možné zdvojiť.

a manipulovať s nimi. Používať s prístupom k špecializovanému vybaveniu môže zariadenie odomknúť.

### Pridanie bydliska

- 1 Skontrolujte, či je zapnutý režim určovania polohy a či používate nastavenie **Vysoká presnosť** alebo **Šetrenie batérie**.
- 2 Na obrazovke Plocha kliknite na položku .
- 3 Vyhadajte položky **Nastavenia** > **Zabezpečenie** > **Smart Lock** > **Dôveryhodné miesta** > **Domov** a kliknite na ne.
- 4 Kliknite na položku **Zapnúť túto polohu**.

### Úprava bydliska

- 1 Skontrolujte, či je zapnutý režim určovania polohy a či používate nastavenie **Vysoká presnosť** alebo **Šetrenie batérie**.
- 2 Na obrazovke Plocha kliknite na položku .
- 3 Vyhadajte položky **Nastavenia** > **Zabezpečenie** > **Smart Lock** > **Dôveryhodné miesta** a kliknite na ne.
- 4 Vyberte svoje bydlisko.
- 5 Kliknite na položku **Upraviť**.
- 6 Do vyhadávacieho panela zadajte polohu, ktorú chcete použiť ako svoje bydlisko.

-  Ak má vaše bydlisko na rovnakej adrese viacero budov, dôveryhodné miesto, ktoré chcete pridať, sa môže líšiť od skutočnej adresy. Na zabezpečenie lepšej presnosti polohy môžete ako vlastné miesto pridať skutočnú polohu svojho bydliska v rámci komplexu budov.

### Odstránenie bydliska

- 1 Skontrolujte, či je zapnutý režim určovania polohy a či používate nastavenie **Vysoká presnosť** alebo **Šetrenie batérie**.
- 2 Na obrazovke Plocha kliknite na položku .
- 3 Vyhadajte položky **Nastavenia** > **Zabezpečenie** > **Smart Lock** > **Dôveryhodné miesta** > **Domov** a kliknite na ne.
- 4 Kliknite na položku **Vypnúť túto polohu**.

## Používanie vlastných miest

Každé miesto môžete pridať ako vlastné dôveryhodné miesto, kde môže vaše zariadenie zostať odomknuté.

### Pridanie vlastného miesta

- 1 Skontrolujte, či je zapnutý režim určovania polohy a či používate nastavenie **Vysoká presnosť** alebo **Šetrenie batérie**.
- 2 Na obrazovke Plocha kliknite na položku .
- 3 Vyhadajte položky **Nastavenia** > **Zabezpečenie** > **Smart Lock** > **Dôveryhodné miesta** a kliknite na ne.
- 4 Kliknite na položku **Pridať dôveryhodné miesto**.
- 5 Ak chcete použiť aktuálnu polohu ako dôveryhodné vlastné miesto, kliknite na položku **Vybrať túto polohu**.
- 6 Môžete tiež zadať inú polohu, kliknúť na ikonu lupy a zadať adresu. Vaše zariadenie vyhadá zadanú polohu. Ak chcete použiť navrhovanú adresu, kliknite na ňu.
- 7 Ak chcete polohu spresniť, kliknite na šípku smerujúcu dozadu, ktorá sa nachádza vedľa adresy, následne posuňte špendlík určujúci polohu na požadovanú polohu a kliknite na položku **Vybrať túto polohu**.

### Úprava vlastného miesta

- 1 Skontrolujte, či je zapnutý režim určovania polohy a či používate nastavenie **Vysoká presnosť** alebo **Šetrenie batérie**.
- 2 Na obrazovke Plocha uknite na položku .
- 3 Vyhadajte položky **Nastavenia** > **Zabezpečenie** > **Smart Lock** > **Dôveryhodné miesta** a uknite na ne.
- 4 Vyberte miesto, ktoré chcete upraviť.
- 5 Uknite na položku **Upraviť adresu**.
- 6 Ak chcete pridať inú polohu, uknite na ikonu lupy a zadajte adresu. Vaše zariadenie vyhadá zadanú polohu. Ak chcete použiť navrhovanú adresu, uknite na ňu.
- 7 Ak chcete polohu spresniť, uknite na šípku smerujúcu dozadu, ktorá sa nachádza vedľa adresy, následne posuňte špendlík určujúci polohu na požadovanú polohu a uknite na položku **Vybrať túto polohu**.

### Odstránenie vlastného miesta

- 1 Skontrolujte, či je zapnutý režim určovania polohy a či používate nastavenie **Vysoká presnosť** alebo **Šetrenie batérie**.
- 2 Na obrazovke Plocha uknite na položku .
- 3 Vyhadajte položky **Nastavenia** > **Zabezpečenie** > **Smart Lock** > **Dôveryhodné miesta** a uknite na ne.
- 4 Vyberte miesto, ktoré chcete odstrániť.
- 5 Uknite na položku **Odstrániť**.

### Nezamykanie zariadenia pri nosení

Funkcia Rozpoznávanie na tele spôsobuje, že zariadenie sa nezamkne, keď ho máte na sebe, napríklad keď ho nesiete v ruke, vo vrecku či v batohu. Akcelerometer v zariadení sa postará o to, aby bolo zariadenie odomknuté, keď zistí, že sa zariadenie nesie. Keď akcelerometer zistí, že zariadenie sa už nenesie, zamkne ho.

- !
- Funkcia Rozpoznávanie na tele nedokáže rozlíšiť, s koho telom je zariadenie v kontakte. Keď je zariadenie odomknuté prostredníctvom funkcie Rozpoznávanie na tele a dáte ho niekomu inému, zariadenie zostane aj naďalej odomknuté. Nezabúdajte, že rozpoznávanie na tele je ako funkcia zabezpečenia menej bezpečná než vzor, PIN kód alebo heslo.

### Zapnutie rozpoznávania na tele

- 1 Na obrazovke Plocha uknite na položku .
- 2 Vyhadajte položky **Nastavenia** > **Zabezpečenie** > **Smart Lock** > **Rozpoznávanie na tele** a uknite na ne.
- 3 Posuňte jazdec vedľa položky **Vypnuté** doprava a potom uknite na položku **OK**.

### Používanie rozpoznávania na tele

Pri používaní funkcie rozpoznávania na tele by ste si mali byť vedomí nasledujúceho správania:

- Keď zariadenie určí, že sa nachádza na vašom tele, a odomknete ho, zostane odomknuté.
- Vždy, keď zariadenie už nemáte pri sebe a zariadenie zistí, že už nie je na vašom tele, automaticky sa zamkne.
- Keď už zariadenie nemáte pri sebe, napríklad keď ho položíte na stôl, približne do minúty sa zamkne.
- Keď nastúpíte do auta, autobusu, vlaku alebo iných pozemných dopravných prostriedkov, zariadenie sa s najväčšou pravdepodobnosťou zamkne do 5 – 10 minút.
- Keď nastúpíte do lietadla alebo na loď (prípadne do iných nepozemných dopravných prostriedkov), zariadenie sa možno nezamkne automaticky. V prípade potreby ho preto zamknite manuálne.
- Keď si zariadenie znova zoberiete alebo keď z vozidla vystúpite, stačí ho odomknúť raz a kým ho budete mať pri sebe, zostane odomknuté.



### Vypnutie funkcie rozpoznávania na tele

- 1 Na obrazovke Plocha uknite na položku .
- 2 Vyhadajte položky **Nastavenia** > **Zabezpečenie** > **Smart Lock** > **Rozpoznávanie na tele** a uknite na ne.
- 3 Posuťte jazdec vedľa položky **Zapnuté** doprava.

## Jazykové nastavenia

Môžete vybrať predvolený jazyk zariadenia a neskôr ho zmeniť. Zmeniť môžete aj jazyk písania pri zadávaní textu. Informácie nájdete v časti *Prispôsobenie klávesnice na obrazovke* na stránke 60.

### Zmena jazyka

- 1 Na obrazovke Plocha uknite na položku .
  - 2 Vyhadajte a uknite na položky **Nastavenia** > **Jazyk a vstup** > **Jazyk**.
  - 3 Vyberte požadovanú možnosť.
  - 4 Uknite na položku **OK**.
- ! Ak ste vybrali nesprávny jazyk a nedokážete prečítať texty v ponuke, nájdite a uknite na ikonu . Potom vyberte text nachádzajúci sa vedľa ikony  a vyberte prvú položku v otvorenej ponuke. Potom môžete vybrať požadovaný jazyk.

## Dátum a čas

V zariadení môžete zmeniť dátum a čas.

### Manuálne nastavenie dátumu

- 1 Na obrazovke Plocha uknite na položku .
- 2 Vyhadajte položky **Nastavenia** > **Dátum a čas** a uknite na ne.
- 3 Posuťte jazdec vedľa položky **Automatický dátum a čas** doľava.
- 4 Uknite na položku **Nastaviť dátum**.
- 5 Posúvaním nahor a nadol vyberte požadovaný dátum.
- 6 Uknite na položku **OK**.

### Manuálne nastavenie času

- 1 Na obrazovke Plocha uknite na položku .
- 2 Vyhadajte položky **Nastavenia** > **Dátum a čas** a uknite na ne.
- 3 Posuťte jazdec vedľa položky **Automatický dátum a čas** doľava.
- 4 Uknite na položku **Nastaviť čas**.
- 5 Nastavte príslušné hodnoty hodín a minút.
- 6 Uknite na položku **OK**.

### Nastavenie časového pásma

- 1 Na obrazovke Plocha uknite na položku .
- 2 Vyhadajte položky **Nastavenia** > **Dátum a čas** a uknite na ne.
- 3 Posuťte jazdec vedľa položky **Automatické časové pásmo** doľava.
- 4 Uknite na položku **Vybrať časové pásmo**.
- 5 Vyberte požadovanú možnosť.

## Mobile BRAVIA® Engine

Technológia Mobile BRAVIA® Engine od spoločnosti Sony zlepšuje kvalitu zobrazenia fotografií a videí po nasnímaní. Obrázky sú vďaka nej jasnejšie, ostrejšie a prírodzenejšie. Technológia BRAVIA Engine je predvolene zapnutá, ale ak chcete znížiť spotrebu batérie, môžete ju vypnúť.

### Zapnutie technológie Mobile BRAVIA® Engine

- 1 Na obrazovke Plocha uknite na položku .
- 2 Vyhadajte položky **Nastavenia** > **Displej** a uknite na ne.
- 3 Posuťte jazdec vedľa položky **Mobile BRAVIA Engine 2** doprava.

## Vylepšenie zvukového výstupu

Zvuk svojho zariadenia môžete manuálne vylepšiť zapnutím individuálnych nastavení, akými sú ekvalizér a priestorový zvuk. Môžete tiež zapnúť dynamický normalizér na minimalizovanie rozdielov v hlasitosti medzi skladbami a videami.

### Manuálne vylepšenie zvukového výstupu

- 1 Na ploche uknite na položku .
- 2 Vyhadajte položky **Nastavenia** > **Zvuk a upozornenie** > **Nastavenia zvuku** a uknite na ne.
- 3 Posuťte jazdec vedľa položky **ClearAudio+** doprava.

### Manuálna úprava nastavení zvuku

- 1 Na ploche uknite na položku .
- 2 Vyhadajte položky **Nastavenia** > **Zvuk a upozornenie** > **Nastavenia zvuku** a uknite na ne.
- 3 Posuťte jazdec vedľa položky **ClearAudio+** doprava.
- 4 Uknite na položky **Zvukové efekty** > **Ekvalizér**.
- 5 Upravte nastavenia zvuku potiahnutím tlačidiel frekvenčných pásiem nahor alebo nadol.

-  Manuálna úprava nastavení zvukového výstupu nemá vplyv na aplikácie hlasovej komunikácie. Zvuková kvalita hlasového hovoru napríklad zostane nezmenená.

### Minimalizácia rozdielov v hlasitosti pomocou dynamického normalizéra

- 1 Na ploche uknite na položku .
- 2 Vyhadajte položky **Nastavenia** > **Zvuk a upozornenie** > **Nastavenia zvuku** a uknite na ne.
- 3 Posuťte jazdec vedľa položky **Dynamický normalizér** doprava.

## Účty viacerých používateľov

Zariadenie podporuje účty viacerých používateľov, takže jednotliví používatelia sa môžu v zariadení prihlasovať samostatne a používať ho. Účty viacerých používateľov sú výhodné v prípadoch, keď zariadenie zdieľate s inými ľuďmi alebo ak zariadenie niekomu požičiate, aby ho mohol chvíľu používať. Používateľ, ktorý nastaví zariadenie ako prvý, sa stáva jeho vlastníkom. Iba vlastník má možnosť spravovať účty ostatných používateľov. Okrem účtu vlastníka existujú dva rôzne typy účtov:

- Bežný používateľ: Tento typ účtu je vhodný pre niekoho, kto zariadenia pravidelne používa.
- Používateľ – hosť: Možnosť hosťovského účtu zapnete pre osobu, ktorá chce zariadenie používať iba dočasne.

-  Niektoré funkcie má k dispozícii len vlastník. Len vlastník môže napríklad povoliť preberanie z iných zdrojov ako Google Play™.



## Informácie o bežnom používateľskom účte

Pridaním bežných používateľských účtov umožníte rôznym používateľom mať odlišné plochy, tapety a všeobecné nastavenia. Získajú tiež samostatný prístup k aplikáciám a pamäťovému ukladaciemu priestoru na súbory, napríklad hudbu a fotografie. Do zariadenia môžete pridať až tri bežné používateľské účty.



### Pridanie bežného používateľského účtu

- 1 Skontrolujte, či ste sa prihlásili ako vlastník, teda používate , ktorý zariadenie nastavil ako prvý.
  - 2 Na ploche uknite na položku .
  - 3 Vyhadajte položky **Nastavenia** > **Používatelia** > **Pridať používateľa** a uknite na ne.
  - 4 uknite na položku **OK**. Vytvorí sa nový účet.
  - 5 uknite na položku **NASTAVIŤ TERAZ**. Obrazovka sa zamkne a v pravom hornom rohu sa zobrazí ikona predstavujúca novopridaného používateľa.
  - 6 Potiahnutím prstom nahor odomknite obrazovku.
  - 7 Pod a pokynov na obrazovke nastavte účet pre používateľa.
- 💡 V prípadoch, kedy si osoba používajúca nový účet chce nastaviť účet, no v danej chvíli tak nemôže urobiť, môžete uknúť na položku **TERAZ NIE** v kroku 5. Keď bude používateľ k dispozícii, môže vybrať možnosť **Používatelia** v sekcii **Nastavenia** a zobrazí sa tak nový účet, ktorý sa zobrazí ako **Nový používateľ**. Stačí uknúť na účet a dokončiť jeho nastavenie pomocou pokynov.
- 💡 Bežný používateľský účet môžete pridať zo stavového riadka na každej obrazovke. Stačí stavový riadok posunúť dvomi prstami nadol, uknúť na ikonu používateľa a potom na položku **Pridať používateľa**.

### Umožnenie bežnému používateľovi uskutočňovať hovory a používať správy SMS

- 1 Skontrolujte, či ste prihlásení ako vlastník.
- 2 Na ploche uknite na položku .
- 3 Vyhadajte položky **Nastavenia** > **Používatelia** a uknite na ne.
- 4 uknite na položku  vedľa mena konkrétneho používateľa, potom posuňte jazdec vedľa položky **Povoliť telefonovanie a SMS** doprava.

### Odstránenie bežného používateľského účtu zo zariadenia

- 1 Skontrolujte, či ste prihlásení ako vlastník.
- 2 Na ploche uknite na položku .
- 3 Vyhadajte položky **Nastavenia** > **Používatelia** a uknite na ne.
- 4 uknite na položku  vedľa mena používateľa, ktorého chcete odstrániť, a potom uknite na položky **Odstrániť používateľa** > **Odstrániť**.

### Informácie o hosťovskom používateľskom účte

Ak chce niekto používať vaše zariadenie iba dočasne, môžete tomuto používateľovi povoliť hosťovský účet. V hosťovskom režime sa zariadenie spustí ako novonainštalovaný systém, ktorý obsahuje iba predinštalované aplikácie. Keď hosť skončí s používaním zariadenia, môžete reláciu vymazať, aby mohol ďalší hosť začať odznova. Hosťovský používateľský účet je predinštalovaný a nedá sa odstrániť.

### Nastavenie hosťovského používateľského účtu

- 1 Skontrolujte, či ste sa prihlásili ako vlastník, teda používate , ktorý zariadenie nastavil ako prvý.
  - 2 Na ploche uknite na položku .
  - 3 Vyhadajte položky **Nastavenia** > **Používatelia** > **Hosť** a uknite na ne.
  - 4 Pod a pokynov na obrazovke dokončíte celý postup.
- 💡 Hosťovský používateľský účet môžete nastaviť zo stavového riadka na každej obrazovke. Stačí stavový riadok posunúť dvomi prstami nadol, uknúť na ikonu používateľa a potom na položku **Pridať hosta**.

### Umožnenie používateľovi, ktorý je hosť, uskutočňovať hovory

- 1 Skontrolujte, či ste prihlásení ako vlastník.
- 2 Na ploche uknite na položku .
- 3 Vyhadajte položky **Nastavenia** > **Používatelia** a uknite na ne.
- 4 uknite na položku  vedľa možnosti **Hosť**, potom posuňte jazdec vedľa položky **Povoliť telefonické hovory** doprava.



### Vymazanie dát z relácie hosťa

- 1 Skontrolujte, či ste prihlásení do hosťovského účtu.
  - 2 Na ploche ukladajte na položku .
  - 3 Vyberte položku **Nastavenia** > **Používatelia** a ukladajte na ne.
  - 4 Vyberte položku **Odstrániť hosťa** a ukladajte na ňu.
  - 5 Ukladajte na položku **Odstrániť**.
- 💡 Reláciu hosťa môžete tiež vymazať zo stavového riadka na zámku obrazovky. Musíte byť však prihlásení do hosťovského účtu. Stačí stavový riadok posunúť dvomi prstami nadol, ukladáte na ikonu používateľa a potom na položku **Odstrániť hosťa**.

## Prepínanie medzi účtami viacerých používateľov

### Prepínanie medzi účtami viacerých používateľov

- 1 Ak chcete zobraziť zoznam používateľov, dvomi prstami posuňte stavový riadok nadol a ukladajte na ikonu používateľa v pravom hornom rohu obrazovky.
  - 2 Ukladajte na ikonu predstavujúcu používateľský účet, na ktorý chcete prepnúť. Zobrazí sa obrazovka uzamknutia pre daného používateľského účtu.
- 💡 Keď prepnete na hosťovský účet a chcete predchádzajúcu reláciu vymazať, ukladajte na položku **Začať odznova**. Ak chcete v predchádzajúcej relácii pokračovať, ukladajte na položku **Áno, pokračovať**.
- 💡 Každý používateľ si môže nastaviť vlastnú obrazovku uzamknutia. Informácie nájdete v časti *Zamknutie obrazovky* na strane 48.

## Nastavenia pre účty viacerých používateľov

V zariadeniach s viacerými používateľmi existujú tri rozličné typy nastavení:

- Nastavenia, ktoré môže zmeniť ubovoňujú používateľ a vykonaná zmena má vplyv na všetkých používateľov. Príklady: jazyk, Wi-Fi®, režim V lietadle, NFC a Bluetooth®.
- Nastavenia, ktoré majú vplyv iba na účet individuálneho používateľa. Príklady: automatická synchronizácia dát, zámok obrazovky, rôzne pridané kontá a tapeta.
- Nastavenia, ktoré sa zobrazujú iba vlastníčkovi a ich zmena má vplyv na všetkých používateľov, napríklad nastavenia siete VPN.



# Písanie textu

## Klávesnica na obrazovke

Na zadávanie textu môžete buď použiť klávesnicu QWERTY na obrazovke a uknúť na každé písmeno jednotlivito, alebo môžete použiť funkciu zadávania gestami a vytvárať slová posúvaním prsta medzi písmenami. Ak radšej používate menšiu verziu klávesnice na obrazovke a text zadávate iba jednou rukou, môžete aktivovať klávesnicu s ovládaním jednou rukou.

Môžete vybrať až tri jazyky textového vstupu. Funkcia inteligentného rozpoznania jazyka rozpozná používaný jazyk a predikuje pri písaní slová pre daný jazyk. Niektoré aplikácie otvoria klávesnicu na obrazovke automaticky, napríklad e-mailové aplikácie a aplikácie na odosielanie správ SMS.



- 1 Odstránenie znaku pred kurzorom.
- 2 Zadanie konca riadka alebo potvrdenie textového vstupu.
- 3 Zadanie medzery.
- 4 Prispôbenie klávesnice. Po prispôbení klávesnice tlačidlo zmizne.
- 5 Zobrazenie čísel a symbolov. Ďalšie symboly zobrazíte uknutím na položku +=\$.
- 6 Prepínanie medzi malými písmenami ↵, veľkými písmenami ⬆ a veľkým začiatkovým písmenom ⬆. V niektorých jazykoch sa toto tlačidlo používa na sprístupnenie osobitných znakov v danom jazyku.

### Zobrazenie klávesnice na obrazovke na zadávanie textu

- Uknúť do poľa na zadávanie textu.

### Použitie klávesnice na obrazovke v orientácii na šírku

- Keď je zobrazená klávesnica na obrazovke, otočte zariadenie doprava alebo doľava.
- ! V niektorých aplikáciách bude možno potrebné upraviť nastavenia a povoliť orientáciu na šírku.

### Zadávanie jednotlivých znakov textu

- 1 Ak chcete zadať znak uvedený na klávesnici, uknúť na .
- 2 Ak chcete zadať variant znaku, dotknite sa príslušného znaku na klávesnici a podržte na ňom prst, čím sa zobrazí zoznam dostupných možností. Potom zo zoznamu vyberte požadovaný znak. Ak chcete napríklad zadať znak „é“, dotknite sa znaku „e“ a podržte ho, kým sa nezobrazia ďalšie možnosti. Stále držte stlačené tlačidlo klávesnice, posuňte sa na znak „é“ a vyberte ho.

### Zadávanie bodky

- Po zadaní slova dvakrát uknúť na medzerník.





### Zadanie textu pomocou funkcie zadávania gestami

- 1 Ak je zobrazená klávesnica na obrazovke, posúvajte prst z písmena na písmeno a na rtnite slovo, ktoré chcete napísať.
- 2 Po zadaní slova nadvihnite prst. Zariadenie ponúkne slovo na základe písmen, ktoré ste zadali.
- 3 Ak sa nezobrazí správne slovo, uknite na položku  a prezrite si ostatné možnosti. Ak sa nezobrazí správne slovo, vymažte celé slovo a znova ho na rtnite, prípadne zadajte slovo uknutím na jednotlivé písmená.

### Zmena nastavení funkcie Zadávania gestami

- 1 Ke je zobrazená klávesnica na obrazovke, uknite na položku 12!?
- 2 uknite na položku , potom uknite na položku **Nastavenie klávesnice**.
- 3 Ak chcete aktivovať alebo deaktivovať funkciu zadávania gestami, označte pole **Zadávania gestami** alebo zrušte jeho označenie.

### Používanie klávesnice na zadávanie jednou rukou

- 1 Otvorte klávesnicu na obrazovke v režime na výšku a uknite na položku 12!?
  - 2 uknite na položku , a potom na položku **Klávesnica s ovládaním 1 rukou**.
  - 3 Ak chcete presunúť klávesnicu na zadávanie jednou rukou na ľavú alebo pravú stranu obrazovky, uknite na položku  alebo .
-  Ak chcete obnoviť používanie úplnej klávesnice na obrazovke, uknite na položku .

## Klávesnica telefónu

Klávesnica telefónu je podobná štandardnej klávesnici telefónu s 12 tlačidlami. Ponúka predikciu textu a možnosti textového vstupu multitap. Prostredníctvom nastavení klávesnice môžete aktivovať metódu textového vstupu klávesnice telefónu. Klávesnica telefónu je k dispozícii iba pri orientácii na výšku.





- 1 Výber možnosti textového vstupu. Na každý znak môžete uknúť raz a použiť návrhy slov, alebo môžete uka na tlačidlo, kým sa nevyberie požadovaný znak.
- 2 Odstránenie znaku pred kurzorom.
- 3 Zadanie konca riadka alebo potvrdenie zadaného textu.
- 4 Zadanie medzery.
- 5 Zobrazenie symbolov a emotikonov.
- 6 Zobrazenie ísel.
- 7 Zmena veľkosti písma a zapnutie zámku veľkých písmen.

### Prvé otvorenie klávesnice telefónu

- 1 uknite dole a na zadávanie textu a potom uknite na položku 12!?
- 2 uknite na položku , potom uknite na položku **Nastavenie klávesnice**.
- 3 uknite na položku **Klávesnica na výšku** a potom vyberte možnosť **Klávesnica telefónu**.

### Zadanie textu pomocou klávesnice telefónu

- Po zobrazení textu  na klávesnici telefónu uknite na každý znak len raz, a to aj v prípade, že požadované písmeno nie je prvé na danom tlačidle. Uknite na zobrazené slovo alebo uknutím na položku  zobrazte navrhované slová a vyberte slovo zo zoznamu.
- Po zobrazení textu  na klávesnici telefónu uknite na tlačidlo na obrazovke a vyberte znak, ktorý chcete zadať. Pokračujte v ukaní na tlačidlo, až kým sa nezobrazí požadovaný znak. Ak chcete vybrať ďalší znak, postup opakujte.

### Zadanie čísel pomocou klávesnice telefónu

- Keď je zobrazená klávesnica telefónu, uknite na tlačidlo 123. Zobrazí sa klávesnica telefónu s číslami.



### Vloženie symbolov a emotikon pomocou klávesnice telefónu

- 1 Keď je zobrazená klávesnica telefónu, uknite na tlačidlo &😊. Zobrazí sa mriežka so symbolmi a emotikonami.
- 2 Posúvaním nahor alebo nadol zobrazte ďalšie možnosti. Symbol alebo emotikonu zobrazíte uknutím.





## Zadanie textu pomocou hlasového vstupu

Keď zadávate text, môžete namiesto písania slov použiť funkciu hlasového vstupu. Jednoducho vyslovujete slová, ktoré chcete zadať. Hlasový vstup je experimentálna technológia od spoločnosti Google™ a je dostupná vo viacerých jazykoch a regiónoch.

### Povolenie hlasového vstupu

- 1 Keď zadáte text pomocou klávesnice na obrazovke, posuňte stavový riadok nadol. Otvorí sa panel upozornení, kde uknite na ikonu .
- 2 Uknite na položku **Nastaviť metódy vstupu** a potom zaškrtnite políčko **Google™ voice typing**.
- 3 Na obrazovkovej klávesnici uknite na položku 123? > ⚙ a potom na **Nastavenie klávesnice**.
- 4 Označte políčko vedľa položky **Zadávanie textu v Google™ voice**.
- 5 Ak chcete nastavenia uložiť, uknite na položku <1. Na obrazovkovej klávesnici sa zobrazí ikona mikrofónu .

### Zadanie textu pomocou hlasového vstupu

- 1 Otvorte klávesnicu na obrazovke.
  - 2 Uknite na položku . Keď sa zobrazí symbol , hlasom zadajte text.
  - 3 Po dokončení znova uknite na položku . Zobrazí sa navrhovaný text.
  - 4 Text v prípade potreby upravte manuálne.
- 💡 Ak chcete zobraziť klávesnicu a text zadať manuálne, uknite na položku .

## Úprava textu

Priamo počas písania môžete vybrať, vystrihnúť, kopírovať a prilepiť text. K nástrojom na úpravu získate prístup dvojitém uknutím na zadaný text. Nástroje na úpravu sú k dispozícii prostredníctvom panelu aplikácií.

### Panel aplikácií

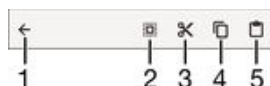

- 1 Zatvorenie panelu aplikácií
- 2 Výber celého textu

- |   |                    |
|---|--------------------|
| 3 | Vystrihnutie textu |
| 4 | Kopírovanie textu  |
| 5 | Prilepenie textu   |

! Možno sa zobrazí iba v prípade, že je text uložený v schránke.

### Výber textu

- 1 Zadajte nejaký text a potom naň dvakrát kliknite. Slovo, na ktoré ste klikli, sa zvýrazní pomocou značiek na jeho oboch stranách.
- 2 Ak chcete vybrať väčšiu časť textu, posuňte značky doľava alebo doprava.

### Úprava textu

- 1 Zadajte nejaký text a potom naň dvakrát kliknite. Zobrazí sa panel aplikácií.
- 2 Vyberte text, ktorý chcete upraviť, potom ho nástrojmi v paneli aplikácie zmeníte podľa potrieb.

### Použitie lupy

- Keď zadáte text, kliknite a podržte prst na textovom poli. Text sa zväčší a vy môžete umiestniť kurzor na požadované miesto v textovom poli.

## Prispôsobenie klávesnice na obrazovke

Pri písaní textu prostredníctvom klávesnice na obrazovke môžete získať prístup k nastaveniam klávesnice a ďalším nastaveniam textového vstupu, ktoré napríklad umožnia nastaviť možnosti jazykov písania a predikcie a opravy textu. Deaktivovaním funkcie inteligentného rozpoznania jazyka môžete získať návrhy slov pre jeden jazyk.

Klávesnica sa na základe textu, ktorý ste napísali v správach a iných aplikáciách, môže naučiť váš štýl písania. Dostupná je aj príručka personalizácie, ktorá vám pomôže s vašimi základnými nastaveniami a umožní vám rýchle začatie používania. Môžete sa rozhodnúť použiť inú klávesnicu alebo medzi klávesnicami prepínať. Môžete si napríklad vybrať inskú klávesnicu Xperia™ alebo japonskú klávesnicu Xperia™.

### Prístup k nastaveniam klávesnice na obrazovke

- 1 Pri zadávaní textu pomocou klávesnice na obrazovke kliknite na položku 12!?
- 2 Kliknite na položku  a **Nastavenie klávesnice** a potom podľa potreby zmeníte nastavenia.
- 3 Ak chcete pridať jazyk písania textového vstupu, kliknite na položku **Písomné jazyky** a označte príslušné políčka.
- 4 Výber potvrdíte kliknutím na položku **OK**.

### Zmena nastavení návrhov slov

- 1 Pri zadávaní textu pomocou klávesnice na obrazovke kliknite na položku 12!?
- 2 Kliknite na položku  a potom na položky **Nastavenie klávesnice** > **Návrhy slov**.
- 3 Vyberte požadovanú možnosť.

### Výber inej klávesnice

- 1 Pri zadávaní textu pomocou klávesnice na obrazovke kliknite na položku  v pravej dolnej časti obrazovky.
  - 2 Vyberte požadovanú možnosť.
- 💡 Ak chcete zapnúť viacero možností klávesnice, kliknite na položku **Vybrať klávesnice** a posuňte príslušné jazdce doprava.

### Zmena jazyka písania pomocou klávesnice na obrazovke

- ! Táto funkcia je k dispozícii len vtedy, keď ste pridali viac jazykov vstupu a funkcia inteligentného rozpoznania jazyka je vypnutá, prípadne sú medzi vybranými jazykmi jazyky nevyužívajúce latinu.
- Pri zadávaní textu pomocou klávesnice na obrazovke môžete uknutím na ikonu jazyka písania prepínať medzi vybranými jazykmi písania. Môžete napríklad viackrát uknúť na položku **EN**, kým sa nezobrazí požadovaný jazyk písania.



### Zmena nastavení funkcie používania vášho štýlu písania

- 1 Pri zadávaní textu pomocou klávesnice na obrazovke uknite na položku 12!?
- 2 uknite na položku , potom na položky **Nastavenie klávesnice** > **Použitie môjho štýlu písania** a vyberte niektorú z možností.

### Zmena nastavení funkcie inteligentného rozpoznania jazyka

- ! Inteligentné rozpoznanie jazyka nemusí byť dostupné vo všetkých jazykoch písania.
- 1 Keď je zobrazená klávesnica na obrazovke, uknite na položku 12!?
- 2 uknite na položku  a potom na položku **Nastavenie klávesnice**.
- 3 Ak chcete aktivovať alebo deaktivovať funkciu inteligentného rozpoznania jazyka, začiarknite políčko **Inteligentné rozpoznanie jazyka** alebo zrušte jeho začiarknutie.

### Výber variantu rozloženia klávesnice

- ! Varianty rozloženia pre klávesnicu na obrazovke nemusia byť dostupné pre všetky jazyky písania. Pre každý jazyk písania môžete vybrať iné rozloženie klávesnice.
- 1 Pri zadávaní textu pomocou klávesnice na obrazovke uknite na položku 12!?
- 2 uknite na položku  a potom na položku **Nastavenie klávesnice**.
- 3 uknite na položku **Písomné jazyky** a potom na položku  vedľa jazyka písania.
- 4 Vyberte variant rozloženia klávesnice.
- 5 Výber potvrdíte uknutím na položku **OK**.

# Volanie

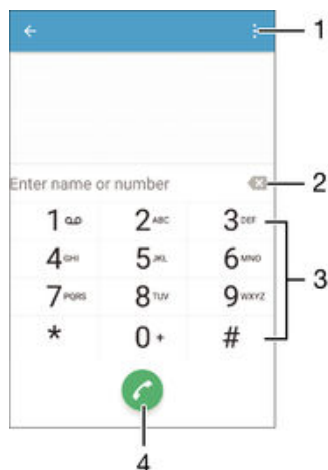

## Telefonovanie

Hovor môžete uskutočniť manuálnym vytáčením telefónneho čísla, uknutím na telefónne číslo uložené v zozname kontaktov alebo uknutím na telefónne číslo v denníku hovorov. Môžete použiť aj funkciu inteligentného vytáčania a rýchlo tak vyhľadáva číslo zo zoznamu kontaktov a denníka hovorov. Stačí zadať časť čísla alebo mena kontaktu a vybrať si zo zobrazených návrhov. Ak chcete uskutočniť videohovor, v zariadení môžete použiť aplikáciu na okamžité správy a videochat Hangouts™. Informácie nájdete v časti *Okamžité správy a videochat* na strane 78.





- |   |                             |
|---|-----------------------------|
| 1 | Zobrazenie ďalších možností |
| 2 | Odstránenie čísla           |
| 3 | Klávesnica na vytáčanie     |
| 4 | Tlačidlo volania            |

### Otvorenie klávesnice na vytáčanie

- 1 Na obrazovke Plocha uknute na položku .
- 2 Vyhľadajte položku  a uknute na ňu.
- 3 Ak sa klávesnica na vytáčanie nezobrazí, uknute na položku .

### Vytočenie telefónneho čísla

- 1 Otvorte klávesnicu na vytáčanie.
  - 2 Zadajte telefónne číslo a uknute na položku .
- 💡 Ak chcete odstrániť číslo zadané omylom, uknute na položku .

### Uskutočnenie hovoru pomocou funkcie inteligentného vytáčania

- 1 Otvorte klávesnicu na vytáčanie.
- 2 Zadajte písmená alebo číslo kontaktu, ktorému chcete zavolať. Počas zadávania jednotlivých písmen a čísel sa zobrazí zoznam možných kontaktov.
- 3 Ukknute na kontakt, ktorému chcete zavolať.

### Uskutočnenie medzinárodného hovoru

- 1 Otvorte klávesnicu na vytáčanie.
- 2 Dotknite sa položky 0 a podržte na nej prst, kým sa nezobrazí znak +.
- 3 Zadajte smerové číslo krajiny, smerové číslo oblasti (bez úvodných núl) a telefónne číslo a potom uknute na položku .

### Pridanie čísla na priame vytáčanie na plochu

- 1 Dotknite sa prázdnej oblasti na obrazovke Plocha a podržte ju dovtedy, kým zariadenie nezavibruje a nezobrazí sa ponuka prispôbenia.
- 2 V ponuke prispôbenia uknite na položky **Widgety a aplikácie** > **Skratky**.
- 3 Posúvajte sa v zozname aplikácií a vyberte položku **Priame vytáčanie**.
- 4 Vyberte kontakt a číslo, ktoré chcete použiť ako číslo na priame vytáčanie.

### Zobrazenie alebo skrytie telefónneho čísla

Môžete si vybrať, či sa pri uskutočnení hovoru na displeji zariadenia príjemcu vaše číslo zobrazí alebo ostane skryté.

### Zobrazenie alebo skrytie telefónneho čísla

- 1 Na obrazovke Plocha uknite na položku .
- 2 Vyhľadajte položky **Nastavenia** > **Hovor** > **Ďalšie nastavenia** > **Identifikácia volajúceho** a uknite na ne.

### Prichádzajúce hovory

Ak prijmete prichádzajúci hovor v momente, keď je zariadenie v režime spánku alebo keď je uzamknutá obrazovka, aplikácia telefónu sa otvorí vo formáte na celú obrazovku. Ak prijmete prichádzajúci hovor v momente, keď je obrazovka aktívna, prichádzajúci hovor sa zobrazí ako pohyblivé upozornenie, teda v minimalizovanom okne, ktoré sa nachádza v hornej časti ubovo nej otvorenej obrazovky. Po prijatí takéhoto upozornenia sa môžete rozhodnúť odpovedať na hovor a otvoriť obrazovku aplikácie telefónu alebo hovor odmietnuť a zostať na aktuálnej obrazovke.

#### Prijatie prichádzajúceho hovoru pri neaktívnej obrazovke

- Presuňte položku  doprava.

#### Prijatie prichádzajúceho hovoru pri aktívnej obrazovke

- V pohyblivom upozornení, ktoré sa zobrazí v hornej časti obrazovky, uknite na položku **PRIJAŤ**.
- 💡 Namiesto toho, aby ste prijali hovor, môžete prejsť aj na hlavnú obrazovku aplikácií telefónu. Treba uknúť do hornej časti okna pohyblivého upozornenia. Budete tak mať viac možností spravovania hovoru. Hovor môžete napríklad odmietnuť pomocou správy alebo .

#### Odmietnutie prichádzajúceho hovoru pri neaktívnej obrazovke

- Posuňte jazdec  do ľava.

#### Odmietnutie prichádzajúceho hovoru pri aktívnej obrazovke

- V pohyblivom upozornení, ktoré sa zobrazí v hornej časti obrazovky, uknite na položku **ODMIETNUŤ**.
- 💡 Namiesto toho, aby ste hovor odmietli, môžete prejsť aj na hlavnú obrazovku aplikácií telefónu. Treba uknúť do hornej časti okna pohyblivého upozornenia. Budete tak mať viac možností spravovania hovoru. Hovor môžete napríklad odmietnuť pomocou správy alebo .

#### Stíšenie signálu zvonenia prichádzajúceho hovoru

- Pri prichádzajúcom hovore stlačte tlačidlo hlasitosti.

### Odmietnutie hovoru správou SMS

Hovor môžete odmietnuť pomocou správy SMS. Keď hovor odmietnete pomocou takejto správy, správa sa automaticky odošle volajúcemu a uloží do konverzácie prostredníctvom správ s daným kontaktom.

Môžete si vybrať z mnohých preddefinovaných správ dostupných v zariadení alebo môžete vytvoriť novú vlastnú správu. Vytvoriť môžete aj vlastné prispôbené správy úpravou preddefinovaných správ.

### Odmietnutie hovoru pomocou správy SMS

- 1 Keď vám prichádza hovor, posuňte položku **Odmietnuť správou** nahor.
- 2 Vyberte preddefinovanú správu alebo uknite na položku  a napíšte novú správu.

### Odmietnutie druhého hovoru pomocou správy SMS

- 1 Keď počas hovoru opakovane zažijete pipnutie, potiahnite položku **Odmietnuť správou** nadol.
- 2 Vyberte preddefinovanú správu alebo uknite na položku  a napíšte novú správu.

### Úprava správy SMS používanej na odmietnutie hovoru

- 1 Na obrazovke Plocha uknite na položku .
- 2 Vyhadajte položky **Nastavenia** > **Hovor** > **Odmietnuť hovor správou** a uknite na ne.
- 3 Uknite na správu, ktorú chcete upraviť. Potom vykonajte potrebné zmeny.
- 4 Uknite na položku **OK**.

## Prebiehajúce hovory

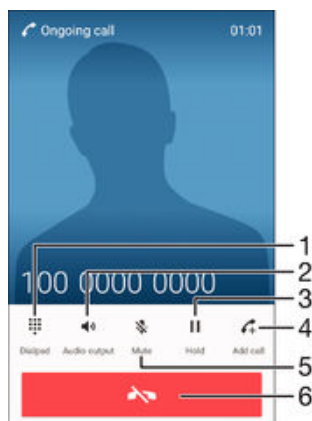

- 1 Zadanie čísel počas hovoru
- 2 Zapnutie reproduktora počas hovoru
- 3 Podržanie aktuálneho hovoru alebo obnovenie podržaného hovoru
- 4 Uskutočnenie druhého hovoru
- 5 Vypnutie mikrofónu počas hovoru
- 6 Ukončenie hovoru

### Zmena hlasitosti slúchadla počas hovoru

- Potlať tlačidlo na nastavenie hlasitosti nahor alebo nadol.



### Aktivácia obrazovky počas hovoru

- Krátko stlačiť tlačidlo .

## Používanie denníka hovorov

V zázname hovorov si môžete prezrieť zmeškané , prijaté  a odchádzajúce  hovory.

### Otvorenie denníka hovorov

- 1 Na obrazovke Plocha uknite na položku .
- 2 Vyhadajte položku  a uknite na ňu.
- 3 Ak sa denník hovorov nezobrazí, uknite na položku .



### Zobrazenie zmeškaných hovorov

- 1 V prípade zmeškaného hovoru sa v stavovom riadku zobrazí symbol . Posuňte stavový riadok smerom nadol.
- 2 Uknite na položku **Zmeškaný hovor**.

### Volanie čísla z denníka hovorov

- Uknite na číslo.
- 💡 Ak chcete číslo pred volaním upraviť, dotknite sa čísla v denníku volaní a podržte na ňom prst. Potom uknite na položku **Pred volaním upraviť číslo**.

### Pridanie čísla z denníka hovorov do kontaktov

- 1 Dotknite sa čísla zobrazeného v denníku hovorov a podržte na ňom prst, následne uknite na položku **Pridať ku kontaktom**.
- 2 Vyberte existujúci kontakt, ku ktorému chcete pridať číslo, alebo uknite na položku **Vytvoriť nový kontakt**.
- 3 Upravte podrobnosti o kontakte, potom uknite na položku **Hotovo**.

### Zobrazenie možností denníka hovorov

- Keď je denník hovorov otvorený, uknite na položku .
- 💡 Prístup k všeobecným nastaveniam hovorov môžete získať aj pomocou pokynov uvedených vyššie.

## Presmerovanie hovorov

Hovory môžete presmerovať na iného príjemcu, napríklad na iné telefónne číslo, iné zariadenie alebo do odkazovej služby.

### Presmerovanie hovorov

- 1 Na obrazovke Plocha uknite na položku .
- 2 Vyberte položky **Nastavenia > Hovor** a uknite na ne.
- 3 Uknite na položku **Presmerovanie hovorov** a vyberte možnosť.
- 4 Zadajte číslo, na ktoré chcete presmerovať hovory, a potom uknite na položku **Povoliť**.

### Vypnutie presmerovania hovoru

- 1 Na obrazovke Plocha uknite na položku .
- 2 Vyberte položky **Nastavenia > Hovor > Presmerovanie hovorov** a uknite na ne.
- 3 Vyberte možnosť a potom uknite na položku **Vypnúť**.

## Blokovanie hovorov

Môžete blokovať všetky alebo určité kategórie prichádzajúcich a odchádzajúcich hovorov. V prípade, že ste od svojho poskytovateľa služieb získali kód PIN2, môžete blokovať odchádzajúce hovory aj pomocou zoznamu čísel pevného vytárania (FDN). Ak je súčasťou vášho predplatného hlasová schránka, môžete presmerovať všetky prichádzajúce hovory od konkrétneho kontaktu priamo do hlasovej schránky. Ak chcete zablokováť nejaké číslo, môžete prejsť do služby Google Play™ a prevziať aplikácie, ktoré túto funkciu podporujú.

- ! Funkciu FDN nepodporujú všetci mobilní operátori. Overte si u svojho mobilného operátora, či vaša karta SIM alebo sieťová služba túto funkciu podporuje.

### Blokovanie prichádzajúcich a odchádzajúcich hovorov

- 1 Na obrazovke Plocha uknite na položku .
  - 2 Vyhadajte položky **Nastavenia** > **Hovor** a uknite na ne.
  - 3 uknite na položku **Blokovanie hovorov** a potom vyberte možnosť .
  - 4 Zadajte heslo a uknite na položku **Povoliť**.
- ! Ak blokovanie hovorov nastavujete prvýkrát, je potrebné zadať aktívne heslo. Toto heslo bude potrebné vždy, keď budete chcieť upraviť nastavenia blokovania hovorov.

### Povolenie alebo zakázanie pevného vytáčania

- 1 Na obrazovke Plocha uknite na položku .
- 2 Vyhadajte položky **Nastavenia** > **Hovor** > **Čísla pevného vytáčania** a uknite na ne.
- 3 uknite na položku **Aktivovať pevné vytáčanie** alebo **Deaktivovať pevné vytáčanie**.
- 4 Zadajte kód PIN2 a uknite na položku **OK**.





### Prístup k zoznamu prijatých príjemcov hovorov

- 1 Na obrazovke Plocha uknite na položku .
- 2 Vyhadajte položky **Nastavenia** > **Hovor** > **Čísla pevného vytáčania** > **Čísla pevného vytáčania** a uknite na ne.

### Zmena kódu PIN2 karty SIM

- 1 Na obrazovke Plocha uknite na položku .
- 2 Vyhadajte položky **Nastavenia** > **Hovor** a uknite na ne.
- 3 uknite na položky **Čísla pevného vytáčania** > **Zmena kódu PIN2**.
- 4 Zadajte starý kód PIN2 karty SIM a uknite na položku **OK**.
- 5 Zadajte nový kód PIN2 karty SIM a uknite na položku **OK**.
- 6 Potvrďte nový kód PIN2 a uknite na položku **OK**.

### Presmerovanie prichádzajúcich hovorov od konkrétneho kontaktu priamo do hlasovej schránky

- 1 Na obrazovke Plocha uknite na položku .
- 2 Vyhadajte položku  a uknite na ňu.
- 3 Vyberte kontakt, pre ktorý chcete presmerovať prichádzajúce hovory automaticky do hlasovej schránky.
- 4 uknite na položku  > .
- 5 Zaškrtnite políčko vedľa položky Všetky hovory do hlas. schr..
- 6 uknite na položku Hotovo.

## Hovory viacerých účastníkov

Ak máte zapnutú funkciu čakajúceho hovoru, môžete naraz obsluhovať viacero hovorov. Po zapnutí tejto funkcie vás na ďalší prichádzajúci hovor upozorní pípnutie.

### Aktivácia alebo deaktivácia čakajúceho hovoru

- 1 Na obrazovke Plocha uknite na položku .
- 2 Vyhadajte položky **Nastavenia** > **Hovor** > **Ďalšie nastavenia** a uknite na ne.
- 3 Ak chcete aktivovať alebo deaktivovať funkciu čakajúceho hovoru, uknite na položku **Čakajúci hovor**.



### Prijatie druhého hovoru a podržanie prebiehajúceho hovoru

- Keď počas hovoru opakovaně zaťujete pípnutie, posuňte položku  doprava.

### Odmietnutie druhého hovoru

- Keď počas hovoru opakovaně zaťujete pípnutie, posuňte položku  doľava.

### Uskutočnenie druhého hovoru

- 1 Po as prebiehajúceho hovoru uknite na položku . Zobrazí sa denník hovorov.
- 2 Uknutím na položku  zobrazíte klávesnicu na vytákanie.
- 3 Zadajte číslo príjemcu a uknite na položku . Prvý hovor sa podrží.

### Prijatie tretieho hovoru a ukončenie prebiehajúceho hovoru

- Pri prichádzajúcom treťom hovore uknite na položku **Ukončiť aktívny hovor a prevziať čakajúci**.

### Odmietnutie hovoru

- Pri prichádzajúcom treťom hovore uknite na položku **Odmietnuť prichádz. hovor**.

### Prepínanie medzi viacerými hovormi





- Ak chcete prepnúť na iný hovor a podržať aktuálny hovor, uknite na položku **Prepnúť na tento hovor**.

## Konferenčné hovory

Pomocou konferenčného hovoru alebo hovoru viacerých účastníkov môžete súasne konverzovať s viacerými osobami.

- ! Ohľadom podrobností o možnosti účastníkov, ktorých môžete pridať ku konferenčnému hovoru, kontaktujte vášho sieťového operátora.

### Uskutočnenie konferenčného hovoru

- 1 Po as prebiehajúceho hovoru uknite na položku . Zobrazí sa záznam hovorov.
- 2 Ak chcete zobrazíť klávesnicu na vytákanie, uknite na položku .
- 3 Vytáčaním čísla druhého účastníka a uknutím na položku . Prvý účastník sa do súasne podrží.
- 4 Ak chcete do hovoru pridať druhého účastníka a začať konferenciu, uknite na položku .
- 5 Ďalších príjemcov pridáte do hovoru zopakovaním príslušných krokov uvedených vyššie.

### Súkromná konverzácia s účastníkom konferenčného hovoru

- 1 Po as prebiehajúceho konferenčného hovoru uknite na položku **Spravovať konferenciu**.
- 2 Uknite na telefónne číslo účastníka, s ktorým chcete viesť súkromnú konverzáciu.
- 3 Ak chcete ukončiť súkromný hovor a vrátiť sa do konferenčného hovoru, uknite na tlačidlo .

### Uvoľnenie účastníka z konferenčného hovoru

- 1 Po as prebiehajúceho konferenčného hovoru uknite na položku **Spravovať konferenciu**.
- 2 Uknite na položku  vedľa účastníka, ktorého chcete uvoľniť.

### Ukončenie konferenčného hovoru

- Po as hovoru uknite na položku .

## Hlasová schránka

Ak je súasťou vášho predplatného hlasová schránka, volajúci vám môžu zanechávať hlasové správy, keď nemôžete prijímať hovory. Číslo hlasovej schránky je zvyčajne uložené na karte SIM. Ak číslo nie je uložené na karte SIM, môžete ho získať od poskytovateľa služieb a zadať ho manuálne.

### Zadanie čísla hlasovej schránky

- 1 Na obrazovke Plocha uknite na položku .
- 2 Vyhadajte položky **Nastavenia** > **Hovor** > **Hlasová schránka** > **Nastavenie hlasovej schránky** > **Číslo hlasovej schránky** a uknite na ne.
- 3 Zadajte číslo hlasovej schránky.
- 4 Uknite na položku **OK**.



### Volanie hlasovej schránky

- 1 Otvorte klávesnicu na vytáanie.
  - 2 Dotknite sa a podržte číslo **1**, kým sa nevytočí číslo hlasovej schránky.
-  Pri prvom zavolaní na číslo hlasovej schránky vás systém hlasovej schránky vášho mobilného operátora zvyčajne vyzve, aby ste si nastavili hlasovú schránku. Môže vás napríklad požiadať, aby ste nahrali pozdrav a nastavili heslo.

## Tiesňové hovory

Toto zariadenie podporuje medzinárodné tiesňové čísla, napríklad 112 alebo 911. Tieto čísla možno bežne používať pri tiesňovom hovore v akejkoľvek krajine, s vloženou kartou SIM alebo bez nej, ak je telefón v dosahu siete.





### Uskutočnenie tiesňového volania

- 1 Otvorte klávesnicu na vytáanie.
  - 2 Zadajte tiesňové číslo a uknite na položku .
-  Tiesňové volania môžete uskutočňovať aj vtedy, keď nie je vložená karta SIM alebo sú blokováné všetky odchádzajúce hovory.

### Uskutočnenie tiesňového volania, ak je karta SIM uzamknutá

- 1 Uknite na položku **Tiesňové volanie**.
- 2 Zadajte tiesňové číslo a uknite na položku .

### Uskutočnenie tiesňového volania, ak je obrazovka uzamknutá

- 1 Na obrazovke uzamknutia presuňte ikonu telefónu  doprava.
- 2 Ak je typ aktívnej obrazovky uzamknutia **Potiahnutie prstom**, uknutím na položku  zobrazíte klávesnicu na vytáanie, na ktorej zadajte číslo tiesňového volania, uknite na položku .
- 3 Ak obrazovku odomykáte vzorom, kódom PIN alebo heslom, uknite na **Tiesňové volanie**, zadajte číslo tiesňového volania a uknite na .

# Kontakty

## Prenos kontaktov

Kontakty možno do nového zariadenia preniesť viacerými spôsobmi. Môžete synchronizovať kontakty z online účtu alebo importovať kontakty priamo z iného zariadenia.

### Prenos kontaktov pomocou počítača

Pomocou aplikácie Xperia™ Transfer si pripravte kontakty zo starého zariadenia a preniesiete si ich do nového. Aplikácia Xperia™ Transfer, ku ktorej sa dostanete v rámci softvéru Xperia™ Companion, podporuje mobilné zariadenia s operačným systémom iOS/iCloud a Android™. Ak prechádzate zo zariadenia so systémom iOS, funkcia na výber vhodných aplikácií navrhne pre systém Android také aplikácie, ktoré sú ekvivalentom aplikácií v systéme iOS.

Na používanie nástroja Xperia™ Transfer potrebujete:

- počítač pripojením na internet,
  - nové zariadenie so systémom Android™,
  - kábel USB pre nové zariadenie so systémom Android™,
  - staré zariadenie,
  - kábel USB pre staré zariadenie.
- 💡 Staré zariadenie možno ani nebude potrebovať. V prípade zariadení iOS sa môžete pripojiť priamo k službe iCloud alebo použiť miestnu zálohu. V prípade predtým vlastnených zariadení Sony môžete použiť miestne zálohy.





### Prenos kontaktov do nového zariadenia

- 1 Vyhľadajte a prevezmite si softvér Xperia™ Companion pre systém Windows zo stránky <http://support.sonymobile.com/tools/xperia-companion> alebo Xperia™ Companion pre systém Mac zo stránky <http://support.sonymobile.com/tools/xperia-companion-mac>, ak ho ešte nemáte nainštalovaný.
- 2 Pomocou kábla USB pripojte zariadenie k počítaču.
- 3 Po úspešnej inštalácii otvorte softvér Xperia™ Companion, ak sa nespustí automaticky, kliknite na položku *Xperia™ Transfer* a postupujte podľa pokynov na prenos kontaktov.

### Prenos kontaktov pomocou online účtu

Ak na synchronizáciu kontaktov v starom zariadení alebo v počítači použijete online účet, napríklad Google Sync™, Facebook™ alebo Microsoft® Exchange ActiveSync®, môžete si pomocou tohto účtu preniesť kontakty do nového zariadenia.

### Synchronizácia kontaktov s novým zariadením pomocou synchronizačného účtu

- 1 Na obrazovke Plocha kliknite na položku  a potom na položku .
  - 2 Kliknite na položku  a potom na položky **Nastavenia > Účty a synchronizácia**.
  - 3 Vyberte účet, s ktorým chcete synchronizovať kontakty, a kliknite na položky  > **Synchronizovať**.
- ! Do príslušného synchronizačného účtu musíte byť prihlásení, ak s ním chcete synchronizovať kontakty.

### Iné spôsoby prenosu kontaktov

Existuje niekoľko ďalších spôsobov prenosu kontaktov zo starého zariadenia do nového. Kontakty môžete napríklad skopírovať na pamäťovú kartu, uložiť ich na kartu SIM alebo použiť technológiu Bluetooth®. Konkrétne informácie o prenose kontaktov zo starého zariadenia nájdete v príslušnej používateľskej príručke.

### Importovanie kontaktov z pamäťovej karty

- 1 Na obrazovke Plocha uknite na položku a potom uknite na položku .
- 2 Stlaťe tlačidlo ; potom uknite na položky **Importovať kontakty** > **Karta SD**.
- 3 Vyberte súbory, ktoré chcete importovať a uknite na položku **OK**.

### Import kontaktov pomocou technológie Bluetooth®

- 1 Skontrolujte, či máte funkciu Bluetooth® zapnutú a či je zariadenie nastavené ako viditeľné.
- 2 Ak sa v zariadení zobrazí upozornenie o prichádzajúcom súbore, posuňte stavový riadok smerom nadol a prenos súboru prijmite uknutím na upozornenie.
- 3 Ak chcete začať s prenosom súboru, uknite na položku **Prijat'**.
- 4 Posuňte stavový riadok smerom nadol. Po dokončení prenosu uknite na upozornenie.
- 5 uknite na prijatý súbor.

### Import kontaktov z karty SIM

- ! Pri prenose kontaktov pomocou karty SIM môže dôjsť k strate informácií alebo vytvoreniu duplicitných položiek kontaktov.
- 1 Na obrazovke Plocha uknite na položku a potom na položku .
  - 2 uknite na položku a potom na položky **Importovať kontakty** > **Karta SIM**.
  - 3 Ak chcete importovať konkrétny kontakt, vyberte ho a uknite na . Ak chcete importovať všetky kontakty, uknite na možnosť **Importovať všetko**.

## Hľadanie a zobrazenie kontaktov





- 1 Vyhľadávanie kontaktov
- 2 Zobrazenie ďalších možností
- 3 Karty Kontakty, Obľúbené položky a Skupiny
- 4 Úprava a zobrazenie údajov o zdravotnom stave a kontaktných údajov pre prípad núdze
- 5 Zobrazenie podrobností o kontaktoch
- 6 Prechod na kontakty začínajúce na vybrané písmeno
- 7 Pridanie kontaktu

### Vyhľadávanie kontaktu



- 1 Na obrazovke Plocha uknite na položku  a uknite na položku .
- 2 uknite na položku  a do po a **Hľadať kontakty** zadajte telefónne číslo, meno alebo iné informácie. Zoznam výsledkov sa filtruje pri zadávaní jednotlivých znakov.

### Výber kontaktov, ktoré sa majú zobrazit' v aplikácii Kontakty



- 1 Na obrazovke Plocha uknite na položku  a potom uknite na položku .
- 2 Stla te tlačidlo ; potom uknite na položku **Filter**.
- 3 V zobrazenom zozname ozna te alebo zrušte ozna enie požadovaných možností. Ak máte kontakty synchronizované s ú tom, tento ú et sa zobrazí v zozname. uknutím na ú et rozbalíte zoznam alších možností.

## Pridanie a úprava kontaktov





### Pridanie kontaktu

- 1 Na obrazovke Plocha uknite na položku  a potom na položku .
  - 2 uknite na položku .
  - 3 Ak ste kontakty synchronizovali aspo s jedným ú tom a pridávate niektorý kontakt prvýkrát, treba vybra ú et, do ktorého sa má tento kontakt prida . Ak chcete tento kontakt uloži a používa iba v zariadení, uknite na položku **Bez zálohy**.
  - 4 Zadajte alebo vyberte požadované informácie o kontakte.
  - 5 Po dokon ení uknite na položku **Hotovo**.
- ! Ke v kroku 3 vyberiete ú et synchronizácie, tento ú et sa pri alšom pridávaní kontaktu zobrazí ako predvolený ú et. Ke kontakt uložíte do konkrétneho ú tu, tento ú et sa pri alšom pridávaní kontaktu zobrazí ako predvolený ú et na ukladanie. Ak ste kontakt uložili do nejakého ú tu a chcete to zmeni , treba vytvori nový kontakt a vybra iný ú et, do ktorého sa má uloži .
- 💡 Ak pred telefónne číslo kontaktu pridáte symbol plus a smerové číslo krajiny, pri volaní na toto číslo z iných krajín ho už nemusíte musie znovu upravova .





### Úprava kontaktu

- 1 Na obrazovke Plocha uknite na položku  a potom na položku .
  - 2 uknite na kontakt, ktorý chcete upravi , a potom uknite na položku .
  - 3 Upravte požadované informácie.
  - 4 Po dokon ení uknite na položku **Hotovo**.
- ! Niektoré služby synchronizácie nepovo ujú úpravu podrobností kontaktov.

### Priradenie fotografie ku kontaktu

- 1 Na obrazovke Plocha uknite na položku  a potom na položku .
  - 2 uknite na kontakt, ktorý chcete upravi , a potom uknite na položku .
  - 3 uknite na položku , a vyberte požadovanú metódu pridania obrázka kontaktu.
  - 4 Po pridaní obrázka uknite na položku **Hotovo**.
- 💡 Obrázok môžete prida ku kontaktu aj priamo z aplikácie **Album**. Ak chcete prida obrázok uložený v ú te online, je potrebné najprv prevzia obrázok.

### Prispôsobenie signálu zvonenia pre kontakt

- 1 Na obrazovke Plocha uknite na položku  a potom na položku .
- 2 uknite na kontakt, ktorý chcete upravi , a potom uknite na položku .
- 3 uknite na položky  > **Nastaviť signál zvonenia**.
- 4 Zo zoznamu vyberte niektorú možnos alebo uknite na položku  a vyberte hudobný súbor uložený v zariadení. Potom uknite na položku **Hotovo**.
- 5 uknite na položku **Hotovo**.

### Odstránenie kontaktov

- 1 Na obrazovke Plocha uknite na položku a potom na položku .
- 2 Dotknite sa kontaktu, ktorý chcete odstrániť, a podržte ho.
- 3 Ak chcete odstrániť všetky kontakty, uknutím na šípku nadol otvorte rozba ováciu ponuku a vyberte možnosť **Označiť všetky**.
- 4 uknite na položku a potom na položku **Odstrániť**.

### Úprava vlastných kontaktných informácií

- 1 Na obrazovke Plocha uknite na položku a potom uknite na položku .
- 2 uknite na položku **Osobné informácie**, potom uknite na položku .
- 3 Zadajte požadované nové informácie alebo vykonajte požadované zmeny.
- 4 Po dokončení uknite na položku **Hotovo**.

### Vytvorenie nového kontaktu prostredníctvom textovej správy

- 1 Na obrazovke Plocha uknite na položku a potom vyhľadajte položku a uknite na ňu.
- 2 uknite na položky > **Uložiť**.
- 3 Vyberte existujúci kontakt alebo uknite na položku **Vytvoriť nový kontakt**.
- 4 Upravte údaje kontaktu a uknite na položku **Hotovo**.

## Pridanie údajov o zdravotnom stave a kontaktných údajov pre prípad núdze



V aplikácii Kontakty môžete pridávať a upravovať informácie ICE (In Case of Emergency – V prípade núdze). Môžete sem zadať informácie o zdravotnom stave, napríklad o alergiách alebo liekoch, ktoré užívate, ako aj informácie o príbuzných a priateľoch, ktorých možno kontaktovať v prípade núdze. Po nastavení budú tieto informácie ICE dostupné zo zabezpečenej obrazovky uzamknutia. Znamená to, že aj keď bude obrazovka uzamknutá, napríklad PIN kódom, vzorom alebo heslom, pracovníci záchrannej služby budú môcť nájsť vaše informácie ICE.





- 1 návrat na hlavnú obrazovku kontaktov
- 2 Zobrazenie ďalších možností
- 3 Zobrazenie informácií o zdravotnom stave a osobných informácií ako sú ďalšie informácie ICE
- 4 Informácie o zdravotnom stave
- 5 Zoznam kontaktov ICE
- 6 Vytvorenie nových kontaktov ICE
- 7 Použitie existujúcich kontaktov ako kontaktov ICE





### Zobrazenie informácií o zdravotnom stave a osobných informácií v rámci informácií ICE

- 1 Na obrazovke Plocha uknite na položku  a potom na položku .
- 2 uknite na položku **ICE – In Case of Emergency (V prípade núdze)**.
- 3 uknite na položku  a potom za iarknite polí ko **Zobraziť osobné údaje**.



### Zadanie informácií o zdravotnom stave

- 1 Na obrazovke Plocha uknite na položku  a potom na položku .
- 2 uknite na položku **ICE – In Case of Emergency (V prípade núdze)**.
- 3 uknite na položku  a potom na položku **Upraviť zdravotné informácie**.
- 4 Upravte požadované informácie.
- 5 Po dokončení uknite na položku **Hotovo**.



### Pridanie nového kontaktu ICE

- 1 Na obrazovke Plocha uknite na položku  a potom na položku .
  - 2 uknite na položku **ICE – In Case of Emergency (V prípade núdze)** a potom na položku .
  - 3 Ak ste kontakty synchronizovali aspo s jedným ú tom a pridávate niektorý kontakt prvýkrát, treba vybra ť et, do ktorého sa má tento kontakt prida . Ak chcete tento kontakt uloži a používa iba v zariadení, uknite na položku **Bez zálohy**.
  - 4 Zadajte alebo vyberte požadované informácie o kontakte.
  - 5 Po dokončení uknite na položku **Hotovo**.
- ! Kontakt ICE musí obsahova aspo telefónne íslo, na ktoré môžu vola pracovníci záchranej služby. Ak je zariadenie zamknuté bezpečnostným zamknutím obrazovky, pracovníkom záchranej služby sa zobrazuje iba telefónne íslo kontaktu ICE aj v prípade, že sú v aplikácii Kontakty zadane aj iné informácie o kontakte.



### Použitie existujúcich kontaktov ako kontaktov ICE

- 1 Na obrazovke Plocha uknite na položku  a potom na položku .
  - 2 uknite na položku **ICE – In Case of Emergency (V prípade núdze)** a potom na položku .
  - 3 Ozna te kontakty, ktoré chcete použi ako kontakty ICE.
  - 4 Po dokončení uknite na položku **Hotovo**.
- ! Vybraté kontakty ICE musia obsahova aspo telefónne íslo, na ktoré môžu vola pracovníci záchranej služby. Ak je zariadenie zamknuté bezpečnostným zámkom obrazovky, pracovníkom záchranej služby sa zobrazuje iba telefónne íslo kontaktov ICE aj v prípade, že sú v aplikácii Kontakty zadane aj iné informácie o kontaktoch.

### Nastavenie viditeľnosti informácií ICE zo zabezpečenej obrazovky uzamknutia

- 1 Na obrazovke Plocha uknite na položku  a potom na položku .
  - 2 uknite na položku **ICE – In Case of Emergency (V prípade núdze)**.
  - 3 uknite na položku  a potom na položku **Nastavenia**.
  - 4 Za iarknite polí ko **ICE na obrazovke uzamknutia**.
- ! Informácie ICE sú zo zabezpečenej obrazovky uzamknutia predvolene viditeľné.



### Povolenie hovorov kontaktom ICE zo zabezpečenej obrazovky uzamknutia

- 1 Na obrazovke Plocha uknite na položku  a potom na položku .
  - 2 uknite na položku **ICE – In Case of Emergency (V prípade núdze)**.
  - 3 uknite na položku  a potom na položku **Nastavenia**.
  - 4 Za iarknite polí ko **Povoliť hovor z ICE zobrazenia**.
- ! Niektorí mobilní operátori nemusia hovory ICE podporova .



## Obľúbené položky a skupiny

Kontakty môžete označiť ako obľúbené položky. Vďaka tomu k nim získate v aplikácii Kontakty rýchly prístup. Kontakty môžete združovať do skupín. Vďaka tomu získate ku skupine kontaktov v aplikácii Kontakty rýchlejší prístup.

### Označenie alebo zrušenie označenia kontaktu ako obľúbeného

- 1 Na obrazovke Plocha uknite na položku  a potom uknite na položku .
- 2 Uknite na kontakt, ktorých chcete pridať k obľúbeným položkám alebo odstrániť z obľúbených položiek.
- 3 Uknite na položku .

### Zobrazenie obľúbených kontaktov



- 1 Na obrazovke Plocha uknite na položku  a uknite na položku .
- 2 Uknite na položku **Obľúbené**.

### Priradenie kontaktu do skupiny



- 1 V aplikácii Kontakty uknite na kontakt, ktorý chcete priradiť ku skupine.
- 2 Uknite na položku  a potom na panel priamo pod položkou **Skupiny**.
- 3 Zaukajte políčka skupín, do ktorých chcete kontakt pridať.
- 4 Uknite na položku **Hotovo**.

## Odosielanie údajov kontaktu





### Odoslanie vašej vizitky

- 1 Na obrazovke Plocha uknite na položku  a potom na položku .
- 2 Uknite na položku **Osobné informácie**.
- 3 Uknite na položku  a potom na položku **Zdieľať**.
- 4 Vyberte dostupnú metódu prenosu a postupujte pod pokynov na obrazovke.

### Odoslanie kontaktu

- 1 Na obrazovke Plocha uknite na položku  a potom na položku .
- 2 Uknite na kontakt, ktorého údaje chcete odoslať.
- 3 Uknite na položku  a potom na položku **Zdieľať**.
- 4 Vyberte dostupnú metódu prenosu a postupujte pod pokynov na obrazovke.



### Odoslanie niekoľkých kontaktov súčasne

- 1 Na obrazovke Plocha uknite na položku  a potom uknite na položku .
- 2 Stlačte tlačidlo ; potom uknite na položku **Označiť niekoľko**.
- 3 Označte kontakty, ktoré chcete odoslať, alebo zvolte všetky, ak si želáte odoslať všetky kontakty.
- 4 Uknite na možnosť , potom vyberte spôsob prenosu, ktorý je k dispozícii, a pokračujte pod pokynov na obrazovke.

## Predchádzanie duplicitným záznamom v aplikácii Kontakty

Ak synchronizujete kontakty s novým útom alebo údaje o kontaktoch importujete inými spôsobmi, môžu sa v aplikácii Kontakty objaviť duplicitné záznamy. Ak sa tak stane, môžete takéto duplicitné záznamy zlúčiť do jednej položky. Ak zlúčíte záznamy omylom, môžete ich neskôr znovu oddeliť.

### Prepojenie kontaktov

- 1 Na obrazovke Plocha uknite na položku  a potom na položku .
- 2 Uknite na kontakt, ktorý chcete pripojiť s iným kontaktom.
- 3 Stlačte tlačidlo  a potom uknite na položku **Prepojiť kontakt**.
- 4 Uknite na kontakt, ktorého informácie chcete pripojiť k prvému kontaktu, a potom akciu potvrdíte uknutím na tlačidlo **OK**. Údaje prvého kontaktu sa zlúčia s druhým kontaktom a prepojené kontakty sa v zozname kontaktov zobrazia ako jeden kontakt.

### Oddelenie prepojených kontaktov

- 1 Na obrazovke Plocha uknite na položku a potom uknite na položku .
- 2 uknite na prepojený kontakt, ktorý chcete upraviť, a potom uknite na položku .
- 3 uknite na položky **Zrušiť prepoj. kontaktu** > **Zrušiť prepojenie**.

## Zálohovanie kontaktov

Na zálohovanie kontaktov môžete použiť pamäťovú kartu, kartu SIM alebo ukladacie zariadenie USB. Ďalšie informácie o obnovení kontaktov v zariadení nájdete v časti *Prenos kontaktov* na strane 69.

### Exportovanie všetkých kontaktov do pamäťovej karty

- 1 Na obrazovke Plocha uknite na položku a potom uknite na položku .
- 2 Stlaďte tlačidlo ; potom uknite na položky **Exportovať kontakty** > **Karta SD**.
- 3 uknite na položku **OK**.

### Export kontaktov na kartu SIM

- ! Pri exporte kontaktov na kartu SIM sa nemusia exportovať všetky informácie. Dôvodom je obmedzená pamäť na kartách SIM.
- 1 Na obrazovke Plocha uknite na položku a potom na položku .
  - 2 Stlaďte tlačidlo ; a potom uknite na položky **Exportovať kontakty** > **Karta SIM**.
  - 3 Označte kontakty, ktoré chcete exportovať, alebo uknite na položku **Označiť všetky**, ak chcete exportovať všetky kontakty.
  - 4 uknite na položku **Exportovať**.
  - 5 Ak chcete pridať kontakty k existujúcim kontaktom na karte SIM, vyberte možnosť **Pridať kontakty**. Ak chcete existujúce kontakty na karte SIM nahradiť, vyberte možnosť **Nahradiť všetky kontakty**.

### Exportovanie všetkých kontaktov do ukladacieho zariadenia USB

- ! Pri exportovaní kontaktov týmto spôsobom treba najprv pripojiť zariadenie k ukladaciemu zariadeniu USB, napríklad USB kľúč alebo externému pevnému disku, pomocou kábla adaptéra USB Host. Ďalšie informácie o pripojení zariadenia k ukladaciemu zariadeniu USB nájdete v časti *Pripojenie zariadenia k príslušenstvu USB* na strane 117.
- 1 Na obrazovke Plocha uknite na položku a potom na položku .
  - 2 uknite na položku ; a potom na položky **Exportovať kontakty** > **Ukladací priestor USB**.
  - 3 uknite na položku **OK**.

# Správy a konverzácia chat

## Ľahké a odosielanie správ



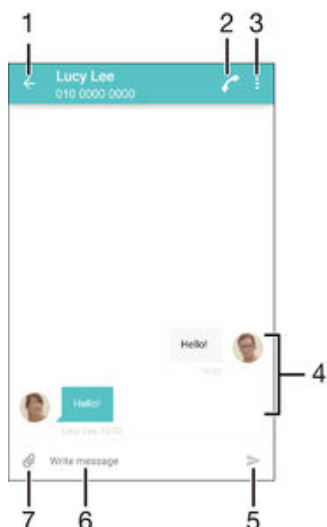

Aplikácia Správy zobrazuje správy ako konverzácie, čo znamená, že všetky správy prijaté od a odoslané určitej osobe sú zoskupené spoločne. Odosielanie správ MMS vyžaduje správne nastavenie služby MMS v zariadení. Pozrite sa na *Nastavenie Internetu a správ MMS* na strane 33.

- ! Počet znakov, ktoré môžete odoslať v jednej správe, sa líši v závislosti od operátora a jazyka, ktorý používate. Maximálna veľkosť správy MMS, ktorá obsahuje veľkosť pridaného mediálneho súboru, rovnako závisí od operátora. Ak chcete získať ďalšie informácie, kontaktujte svojho operátora.



- 1 Návrat na zoznam konverzácií
- 2 Zavolanie odosielateľa ovi správy
- 3 Zobrazenie ďalších možností
- 4 Odoslané a prijaté správy
- 5 Odoslanie dokončenej správy
- 6 Pole na zadávanie textu
- 7 Pridanie príloh

## Vytvorenie a odoslanie správy

- 1 Na obrazovke Plocha uknite na položku , vyhľadajte položku  a uknite na ňu.
  - 2 Uknite na položku .
  - 3 Zadajte meno alebo telefónne číslo príjemcu, prípadne iné uložené kontaktné informácie príjemcu, a potom vyberte položku zo zobrazeného zoznamu. Ak sa príjemca v zozname kontaktov nenachádza, zadajte číslo príjemcu manuálne.
  - 4 Ak chcete odoslať skupinovú správu, zopakovaním postupu popísaného vyššie pridajte ďalších príjemcov.
  - 5 Uknite na položku **Napíšte správu** a zadajte text správy.
  - 6 Ak chcete pridať prílohu, uknite na položku  a vyberte požadovanú možnosť.
  - 7 Správu odošlete uknutím na položku .
- 💡 Ak správu pred odoslaním zavriete, uloží sa ako koncept. Konverzácia sa označí slovom **Koncept**.

### Prečítanie prijatej správy

- 1 Na obrazovke Plocha uknite na položku a potom nájdite položku a uknite na ňu.
- 2 Uknite na požadovanú konverzáciu.
- 3 Ak správa ešte nebola prevzatá, uknite na správu, podržte na nej prst, a potom uknite na položku **Prevziať správu**.

Všetky prijaté správy sa predvolene ukladajú do pamäte zariadenia.

### Odpovedanie na správu

- 1 Na obrazovke Plocha uknite na položku . Potom vyhadajte položku a uknite na ňu.
- 2 Uknite na konverzáciu obsahujúcu danú správu.
- 3 Zadaťte odpoveď a uknite na položku .

### Poslanie správy ďalej

- 1 Na obrazovke Plocha uknite na položku , vyhadajte položku a uknite na ňu.
- 2 Uknite na konverzáciu obsahujúcu správu, ktorú chcete poslať ďalej.
- 3 Dotknite sa správy, ktorú chcete poslať ďalej, podržte na nej prst a potom uknite na položku **Poslať správu ďalej**.
- 4 Zadaťte meno alebo telefónne číslo príjemcu, prípadne iné uložené kontaktné informácie príjemcu, a potom vyberte položku zo zobrazeného zoznamu. Ak sa príjemca v zozname kontaktov nenachádza, zadajte číslo príjemcu manuálne.
- 5 V prípade potreby správu upravte a uknite na položku .

### Uloženie súboru obsiahnutého v správe, ktorú prijmete

- 1 Na obrazovke Plocha uknite na položku a potom nájdite položku a uknite na ňu.
- 2 Uknite na konverzáciu, ktorú chcete otvoriť.
- 3 Ak sa správa ešte nie je prevzatá, uknite na správu, podržte na nej prst, a potom uknite na položku **Prevziať správu**.
- 4 Dotknite sa súboru, ktorý si žiadate uložiť, podržte na ňom prst a vyberte požadovanú možnosť.

## Usporiadanie správ

### Odstránenie správy

- 1 Na obrazovke Plocha uknite na a potom vyhadajte a uknite na ňu.
- 2 Uknite na konverzáciu obsahujúcu správu, ktorú si žiadate odstrániť.
- 3 Dotknite sa správy, ktorú chcete odstrániť, podržte na nej prst, a potom uknite na položky **Odstrániť správu** > **Odstrániť**.



### Odstraňovanie konverzácií

- 1 Na obrazovke Plocha uknite na položku a potom vyhadajte položku a uknite na ňu.
- 2 Uknite na položku a potom na položku **Odstrániť konverzácie**.
- 3 Zakrúžkujte políčka konverzácií, ktoré chcete odstrániť, a uknite na položky > **Odstrániť**.



### Označenie správy hviezdikou

- 1 Na obrazovke Plocha uknite na položku . Potom vyhadajte položku a uknite na ňu.
- 2 Uknite na konverzáciu, ktorú chcete otvoriť.
- 3 Dotknite sa správy, ktorú chcete označiť hviezdikou, podržte ju a potom uknite na položku **Pridať hviezdiku**.
- 4 Ak chcete označenie správy hviezdikou zrušiť, dotknite sa správy označenej hviezdikou, podržte ju a uknite na položku **Odstrániť hviezdiku**.

### Zobrazenie správ označených hviezdíčkou





- 1 Na obrazovke Plocha uknite na položku  a potom nájdite položku  a uknite na ňu.
- 2 Uknite na položku ; potom uknite na položku **Správy označ. hviezdíčkou**.
- 3 Všetky správy označené hviezdíčkou sú zobrazené v zozname.

### Vyhľadavanie správ



- 1 Na obrazovke Plocha uknite na položku  a potom nájdite položku  a uknite na ňu.
- 2 Uknite na položku ; potom uknite na položku **Hľadať**.
- 3 Zadáte hľadané kľúčové slová. Výsledok vyhľadávania sa zobrazí ako zoznam.

## Volanie prostredníctvom správy

### Volanie odosielateľovi správy





- 1 Na obrazovke Plocha uknite na položku . Potom vyhadajte položku  a uknite na ňu.
- 2 Uknite na konverzáciu a na položku , následne uknite na položku .

### Uloženie čísla odosielateľa ako kontaktu

- 1 Na obrazovke Plocha uknite na položku . Potom vyhadajte položku  a uknite na ňu.
- 2 Uknite na položky  > **Uložiť**.
- 3 Vyberte existujúci kontakt alebo uknite na položku **Vytvoriť nový kontakt**.
- 4 Upravte údaje kontaktu a uknite na položku **Uložiť**.

## Nastavenie správ

### Zmena nastavení upozornení správ

- 1 Na obrazovke Plocha uknite na položku . Potom vyhadajte položku  a uknite na ňu.
- 2 Uknite na položku  a potom na položku **Nastavenia**.
- 3 Ak chcete nastaviť zvuk upozornenia, uknite na položku **Zvuk upozornenia** a potom vyberte požadovanú možnosť, alebo uknite na položku  a vyberte hudobný súbor uložený v zariadení.
- 4 Na potvrdenie uknite na položku **Hotovo**.
- 5 Ďalšie nastavenia upozornení nastavíte začiarknutím alebo zrušením začiarknutia príslušných políkov.

### Zapnutie a vypnutie funkcie potvrdenia o doručení pre odchádzajúce správy

- 1 Na obrazovke Plocha uknite na položku . Potom vyhadajte položku  a uknite na ňu.
- 2 Uknite na položku  a potom na položku **Nastavenia**.
- 3 Podľa potreby začiarknite políko **Potvrdenie o doručení** alebo jeho začiarknutie zrušte.

! Po zapnutí funkcie potvrdenia o doručení sa bude v úspešne doručených správach zobrazovať znak začiarknutia.

## Okamžité správy a videochat

Aplikáciu Google Hangouts™ môžete vo svojom zariadení používať na komunikáciu cez okamžité správy a videochat s priateľmi, ktorí ju tiež používajú v počítači, zariadeniach so systémom Android™ a ďalších zariadeniach. Ľubovoľnú konverzáciu môžete zmeniť na videohovor s niekolkými priateľmi a priateľom môžete odosielať správy, aj keď sú práve offline. Jednoducho tiež môžete zobrazovať a zdieľať fotografie.

Aplikácia Hangouts™ vyžaduje prístup na internet a účet Google™. Prejdite na adresu <http://support.google.com/hangouts> a kliknite na prepojenie „Hangouts on your Android“. Zobrazia sa ďalšie informácie o používaní tejto aplikácie.

- ! Funkcia videohovorov funguje iba na zariadeniach s fotoaparátom vpredu.

#### Používanie aplikácie Hangouts™

- 1 Na obrazovke Plocha kliknite na položku .
- 2 Vyberte a kliknite na položku **Hangouts**.

# E-mail



## Nastavenie e-mailu

Pomocou e-mailovej aplikácie v zariadení môžete odosielať a prijímať e-mailové správy prostredníctvom e-mailových účtov. Môžete používať jeden alebo viac e-mailových účtov súčasne vrátane firemného účtu Microsoft Exchange ActiveSync.

### Nastavenie e-mailového účtu

- 1 Na obrazovke Plocha kliknite na položku .
  - 2 Vyhadajte položku **E-mail** a kliknite na ňu.
  - 3 Pod a pokynov zobrazených na obrazovke dokončite nastavenie.
- 💡 Pri niektorých e-mailových službách môže byť potrebné obrátiť sa na poskytovateľa služieb elektronickej pošty a získať od neho informácie alebo podrobné nastavenia e-mailového účtu.

### Pridanie ďalšieho e-mailového účtu

- 1 Z obrazovky Plocha kliknite na .
- 2 Vyhadajte a kliknite na položku **E-mail**.
- 3 Kliknite na položku . Potom kliknite na položku **Nastavenia** > **Pridať účet**.
- 4 Zadať svoju e-mailovú adresu a heslo a kliknite na položku **Ďalej**. Ak sa nastavenie e-mailového účtu nedá prevziať automaticky, dokončite nastavenie manuálne.
- 5 Po dokončení kliknite na položku **Ďalej**.

## Odosielanie a prijímanie e-mailových správ

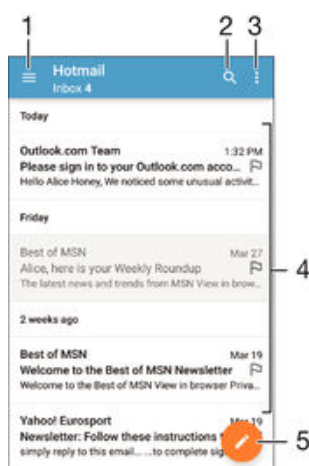



- 1 Zobrazenie zoznamu všetkých e-mailových účtov a posledných prijatých
- 2 Hľadanie e-mailových správ
- 3 Prístup k nastaveniam a možnostiam
- 4 Zoznam e-mailových správ
- 5 Napísanie e-mailovej správy

### Prevzatie nových e-mailových správ





- Keď je otvorený priečinok prijatých e-mailových správ, potiahnite prstom nadol v zozname správ.
- 💡 Skôr ako sa pokúsite prevziať nové e-mailové správy, skontrolujte, či máte fungujúce dátové pripojenie. Ďalšie informácie o tom, ako zabezpečiť fungujúce dátové pripojenie, nájdete v časti *Nastavenie Internetu a správ MMS* na strane 33.





### Čítanie e-mailových správ

- 1 Na obrazovke Plocha uknite na položku .
- 2 Vyhadajte položku **E-mail** a uknite na .
- 3 Ak používate viacero e-mailových účtov, posuňte ľavý okraj obrazovky doprava a vyberte účet, ktorý chcete skontrolovať. Ak chcete skontrolovať všetky e-mailové účty naraz, posuňte ľavý okraj obrazovky doprava a uknite na položku **Kombin. prijaté správy**.
- 4 Posúvajte sa medzi prijatými e-mailovými správami nahor alebo nadol. Ak chcete niektorý z e-mailov otvoriť, uknite na .



### Vytvorenie a odoslanie e-mailovej správy

- 1 Na obrazovke Plocha uknite na položku . Potom vyhadajte položku **E-mail** a uknite na .
- 2 Ak používate niekoľko e-mailových účtov, posuňte ľavý okraj obrazovky doprava a vyberte účet, z ktorého chcete odoslať e-mail.
- 3 Uknite na položku , zadajte meno alebo e-mailovú adresu príjemcu a z rozbaľovacieho zoznamu vyberte aspoň jedného príjemcu.
- 4 Zadajte predmet e-mailu a text správy a potom uknite na položku .



### Odpovedanie na e-mailovú správu

- 1 V prijatých e-mailových správach vyhadajte správu, na ktorú chcete odpovedať, uknite na  a potom uknite na položku **Odpovedať** alebo **Odpov. všetkým**.
- 2 Zadajte odpoveď a potom uknite na položku .

### Poslanie e-mailovej správy ďalej

- 1 V prijatých e-mailových správach vyhadajte správu, ktorú chcete poslať ďalej, uknite na  a potom uknite na položku **Poslať ďalej**.
- 2 Zadajte meno alebo e-mailovú adresu príjemcu a z rozbaľovacieho zoznamu vyberte aspoň jedného príjemcu.
- 3 Zadajte text správy a uknite na položku .

### Zobrazenie prílohy e-mailovej správy



- 1 Vyhadajte e-mailovú správu obsahujúcu prílohu, ktorú chcete zobraziť, a uknite na . E-mailové správy s prílohami sú označené ikonou .
- 2 Po otvorení e-mailovej správy uknite na položku **Načítať**. Príloha sa začne preberať.
- 3 Po dokončení preberania prílohy uknite na položku **Zobraz.**.

### Uloženie e-mailovej adresy odosielateľa do kontaktov

- 1 Nájdite správu v schránke doručenej pošty a uknite na .
- 2 Uknite na meno odosielateľa. Potom uknite na položku **OK**.
- 3 Vyberte existujúci kontakt alebo uknite na položku **Vytvoriť nový kontakt**.
- 4 V prípade potreby upravte údaje kontaktu. Potom uknite na položku **Hotovo**.

## Usporiadanie e-mailových správ

### Zoradenie vašich e-mailov

- 1 Na obrazovke Plocha uknite na položku .
- 2 Vyhadajte položku **E-mail** a uknite na .
- 3 Ak používate viacero e-mailových účtov, posuňte ľavý okraj obrazovky doprava a vyberte účet s e-mailmi, ktoré chcete zoradiť. Ak chcete zoradiť e-maily vo všetkých e-mailových účtoch naraz, posuňte ľavý okraj obrazovky doprava a uknite na položku **Kombin. prijaté správy**.
- 4 Uknite na položku  a uknite na položku **Zoradiť**.
- 5 Vyberte možnosť zoradenia.

### Hľadanie e-mailov

- 1 Na obrazovke Plocha uknite na položku . Potom vyhľadajte položku **E-mail** a uknite na ňu.
- 2 Ak používate viacero e-mailových účtov, posuňte ľavý okraj obrazovky doprava a vyberte účet, ktorý chcete prehliadať. Ak chcete prehliadať všetky e-mailové účty naraz, posuňte ľavý okraj obrazovky doprava a uknite na položku **Kombin. prijaté správy**.
- 3 Uknite na položku **Q**.
- 4 Zadáajte hľadaný text a potom uknite na klávesnici na položku **Q**.
- 5 Zobrazí sa zoznam výsledkov vyhľadávania zoradených podľa dátumu. Uknite na e-mailovú správu, ktorú chcete otvoriť.

### Zobrazenie všetkých priečinkov jedného e-mailového účtu

- 1 Na obrazovke Plocha uknite na položku , vyhľadajte položku **E-mail** a uknite na ňu.
- 2 Posuňte ľavý okraj obrazovky doprava a vyberte účet, ktorý chcete skontrolovať.
- 3 V účte, ktorý chcete skontrolovať, vyberte položku **Zobraziť všetky priečinky**.

### Odstránenie e-mailovej správy

- V schránke prijatých e-mailov sa rýchlym pohybom doprava dotknite správy, ktorú chcete odstrániť.

### Presúvanie e-mailovej správy do iného priečinka

- 1 V schránke prijatých e-mailov sa rýchlym pohybom dotknite správy, ktorú chcete presunúť do iného priečinka.
- 2 Uknite na položku **Presunúť** a potom vyberte priečink.

## Nastavenie e-mailového účtu

### Odstránenie e-mailového konta zo zariadenia

- 1 Na obrazovke Plocha uknite na položku .
- 2 Vyhľadajte a uknite na položku **E-mail**.
- 3 Stlačte tlačidlo ; potom uknite na položku **Nastavenia**.
- 4 Vyberte účet, ktorý si želáte odstrániť.
- 5 Uknite na položky **Odstrániť účet** > **OK**.

### Zmena frekvencie kontroly prijatých správ

- 1 Na obrazovke Plocha uknite na položku .
- 2 Vyhľadajte a uknite na položku **E-mail**.
- 3 Uknite na položku ; potom uknite na položku **Nastavenia**.
- 4 Vyberte účet, v ktorom si želáte zmeniť frekvenciu kontroly prijatých správ.
- 5 Uknite na položky **Frekvencia kontroly** > **Frekvencia kontroly** a vyberte možnosť.

### Nastavenie automatickej odpovede Mimo kancelárie v účte služby Exchange Active Sync

- 1 Na obrazovke Plocha uknite na položku a potom vyhľadajte položku **E-mail** a uknite na ňu.
- 2 Stlačte tlačidlo a potom uknite na položku **Nastavenia**.
- 3 Vyberte účet služby EAS (Exchange Active Sync), pre ktorý si želáte nastaviť automatickú odpoveď Mimo kancelárie.
- 4 Uknite na položku **Mimo pracoviska**.
- 5 Ak chcete zapnúť funkciu, posuňte jazdec vedľa položky **Mimo pracoviska** doprava.
- 6 Ak je to potrebné, označte zaškrávkacie políčko **Nastaviť časový rozsah** a nastavte časové rozmedzie pre automatickú odpoveď.
- 7 Zadáajte správu Mimo kancelárie do textového poľa.
- 8 Výber potvrďte uknutím na položku **OK**.

## Gmail™

Ak máte účet Google™, môžete využívať aplikáciu Gmail™ na čítanie a písanie e-mailových správ.

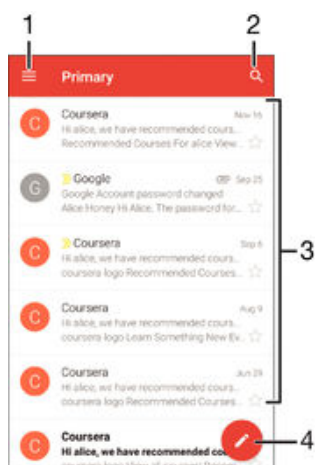

1 Zobrazenie zoznamu všetkých účtov Gmail a prietinkov

2 Hľadanie e-mailových správ

3 Zoznam e-mailových správ

4 Napísanie e-mailovej správy

### Ďalšie informácie o službe Gmail™

- Keď je otvorená aplikácia Gmail, posuňte pravý okraj obrazovky doprava, nájdite položku **Pomocník** a kliknite na ňu.

# Hudba

## Prenos hudby do zariadenia

Hudba sa dá z počítača do zariadenia preniesť niekoľkými spôsobmi:

- Pokyny platné iba pre systém Windows®: Pripojte zariadenie k počítaču pomocou kábla USB a potom myšou presuňte hudobné súbory priamo do aplikácie na správu súborov v počítači. Pozrite si časť *Spravovanie súborov pomocou počítača* na strane 139.
  - Na prenos mediálnych súborov medzi počítačom a zariadením môžete použiť softvér Xperia™ Companion. Pre ďalšie informácie a prevezmite si softvér pre systém Windows zo stránky <http://support.sonymobile.com/tools/xperia-companion> alebo Xperia™ Companion pre systém Mac zo stránky <http://support.sonymobile.com/tools/xperia-companion-mac>.
- ! Aplikácia Hudba nemusí podporovať všetky formáty hudobných súborov. Ďalšie informácie o podporovaných formátoch súborov a o používaní multimediálnych súborov (zvukových, obrázkových a obrazových) nájdete v technickej dokumentácii k zariadeniu, ktorú si môžete prevziať zo stránky [www.sonymobile.com/support](http://www.sonymobile.com/support).

## Používanie hudby

Aplikácia Hudba vám umožní používať a obľúbenú hudbu a zvukové knihy.

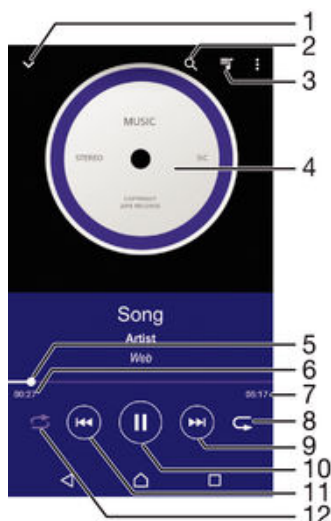

- 1 Prechod na plochu aplikácie Hudba
- 2 Vyhľadávanie vo všetkých skladbách uložených v zariadení
- 3 Zobrazenie aktuálneho frontu prehrávania
- 4 Obal albumu (ak je k dispozícii)
- 5 Indikátor priebehu – posunutím indikátora alebo ťuknutím na ňu skladbu rýchlo posuniete dopredu alebo dozadu
- 6 Uplynulý čas aktuálnej skladby
- 7 Celková časová dĺžka aktuálnej skladby
- 8 Opakovanie všetkých skladieb v aktuálnom fronte prehrávania
- 9 ťuknutím prejdete na nasledujúcu skladbu vo fronte prehrávania  
ťuknutím a podržaním rýchlo posuniete aktuálne prehrávanú skladbu dopredu
- 10 Prehrávanie alebo pozastavenie prehrávania skladby
- 11 Prechod na predchádzajúcu skladbu vo fronte prehrávania ťuknutím  
Rýchle posunutie aktuálne prehrávanej skladby dozadu ťuknutím a podržaním
- 12 Prehrávanie skladieb v aktuálnom fronte prehrávania v náhodnom poradí

## Plocha aplikácie Hudba

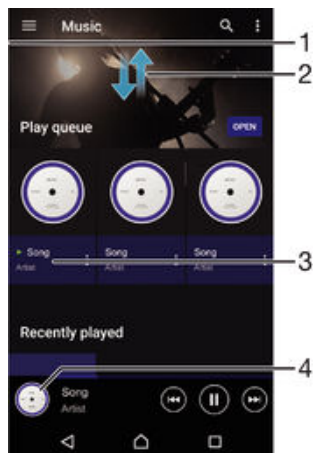

- 1 Otvorenie ponuky plochy aplikácie Hudba posunutím avého okraja obrazovky doprava
- 2 Zobrazenie obsahu posunutím nahor alebo nadol
- 3 Prehratie skladby pomocou aplikácie Hudba
- 4 Návrat na obrazovku prehráva a hudby

### Prehratie skladby pomocou aplikácie Hudba

- 1 Na obrazovke Plocha uknite na položku . Potom vyhľadajte položku a uknite na ňu.
  - 2 Ľavý okraj obrazovky posuňte napravo.
  - 3 Vyberte kategóriu hudby.
  - 4 Uknutím prehrajte skladbu.
- ! Položky chránené autorskými právami nemusia byť možné prehrať. Overte, či máte na obsah, ktorý chcete zdieľať, požadované oprávnenie.

### Vyhľadanie informácií o skladbe online

- Po začatí prehrávania skladby v aplikácii Hudba uknite na obal albumu a potom uknite na položku **Viac informácií**.
- 💡 Zdroje online súvisiace so skladbou môžu zahŕňať videá v službe YouTube™, texty skladieb a informácie o interpretovi na lokalite Wikipedia.

### Úprava informácií o hudbe

- 1 V aplikácii Hudba uknite na obal albumu a následne uknite na položku **Úprava údajov o hudbe**.
- 2 Informácie upravte podľa potreby.
- 3 Po dokončení uknite na položku **Uložiť**.

### Nastavenie hlasitosti zvuku

- Stlačením tlačidla ovládania hlasitosti.

### Minimalizovanie aplikácie Hudba

- Po začatí prehrávania skladby uknutím na položku prejdite na obrazovku Plocha. Aplikácia Hudba bude prehrávať na pozadí.

### Otvorenie aplikácie Hudba prehrávajúcej na pozadí

- 1 Po začatí prehrávania skladby na pozadí uknutím na položku otvorte okno s naposledy používanými aplikáciami.
- 2 Uknite na aplikáciu Hudba.

## Ponuka plochy aplikácie Hudba

Ponuka plochy aplikácie Hudba poskytuje prehľad všetkých skladieb v zariadení. Môžete tu spravovať albumy a zoznamy skladieb a usporadúvať hudbu podľa nálady a tempa pomocou aplikácie SensMe™ channels.

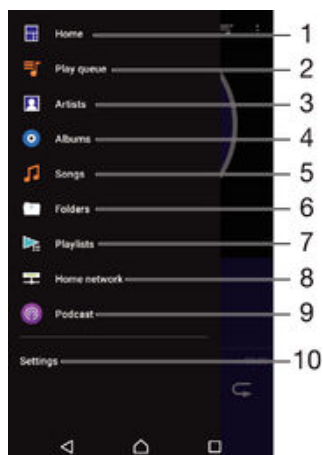

- 1    Návrat na plochu aplikácie Hudba
- 2    Zobrazenie aktuálneho frontu prehrávania
- 3    Prehľad všetkých interpretov
- 4    Prehľad všetkých albumov
- 5    Prehľad všetkých skladieb
- 6    Prehľad hudobnej knižnice a filtrovanie podľa mena interpreta alebo názvu skladby a albumu
- 7    Prehľad všetkých zoznamov skladieb
- 8    Prehrávanie zdieľaného hudobného súboru v inom zariadení
- 9    Zobrazenie všetkých objednaných a prevzatých súborov v kanáli podcast
- 10    Otvorenie ponuky nastavení aplikácie Hudba

### Otvorenie ponuky plochy aplikácie Hudba

- 1    Na obrazovke Plocha kliknite na položku . Potom vyberte položku a kliknite na ňu.
- 2    Ďalší okraj obrazovky posuňte napravo.

### Návrat na plochu aplikácie Hudba

- Otvorte ponuku plochy aplikácie Hudba a kliknite na položku **Domov**.
- Otvorte ponuku plochy aplikácie Hudba a kliknite na obrazovku napravo od ponuky.

### Aktualizácia hudby pomocou najnovších informácií

- 1    Na ploche aplikácie Hudba kliknite na položku **Nastavenia**.
- 2    Kliknite na položky **Prevziať informácie o hudbe** > **Spustiť**. Zariadenie na internete vyhľadá a prevezie najnovšie dostupné obaly albumov a informácie o skladbách týkajúce sa vašej hudby.

### Odstránenie skladby

- 1    V ponuke plochy aplikácie Hudba vyberte skladbu, ktorú chcete odstrániť.
- 2    Dotknite sa názvu skladby a podržte ho. Potom kliknite na položku **Odstrániť** v zobrazenom zozname.
- 3    Akciu potvrdíte opätovným kliknutím na položku **Odstrániť**.

## Zoznamy skladieb

Na ploche aplikácie Hudba môžete vytvoriť svoje vlastné zoznamy skladieb z hudby uloženej v zariadení.

### Vytvorenie vlastných zoznamov skladieb

- 1 Na ploche aplikácie Hudba sa dotknite názvu albumu alebo skladby, ktoré chcete pridať do zoznamu skladieb, a podržte ho.
  - 2 Otvorí sa ponuka, v ktorej uknite na položky **Pridať do zoznamu skladieb** > **Vytvoriť nový zoznam skladieb**.
  - 3 Zadajte názov zoznamu skladieb a uknite na položku **OK**.
- 💡 Môžete tiež uknúť na obal albumu a potom uknutím na položku **Pridať do zoznamu skladieb** vytvoriť nový zoznam skladieb.

### Prehratie vlastných zoznamov skladieb

- 1 Otvorte ponuku plochy aplikácie Hudba a uknite na položku **Zoznamy skladieb**.
- 2 V časti **Zoznamy skladieb** vyberte zoznam skladieb, ktorý chcete otvoriť.
- 3 Ak chcete prehrať všetky skladby, uknite na položku **Náhod. por. – všetko**.

### Pridanie skladieb do zoznamu skladieb

- 1 Na ploche aplikácie Hudba prejdite na skladbu alebo album, ktorý chcete pridať do zoznamu skladieb.
- 2 Dotknite sa názvu skladby alebo albumu a podržte ho, a potom uknite na možnosť **Pridať do zoznamu skladieb**.
- 3 Uknite na názov zoznamu skladieb, do ktorého chcete pridať album alebo skladbu. Album alebo skladba sa teraz pridá do zoznamu skladieb.

### Odstránenie skladby zo zoznamu skladieb

- 1 V zozname skladieb sa dotknite a podržte prst na názve skladby, ktorú chcete odstrániť.
  - 2 Uknite na položku **Odstrániť zoznam skladieb**.
- ! Možno nebude možné odstrániť skladbu, ktorá je uložená na pamäťovej karte alebo v internom ukladači priestoru zariadenia.

### Odstránenie zoznamu skladieb

- 1 Otvorte ponuku plochy aplikácie Hudba a uknite na položku **Zoznamy skladieb**.
  - 2 Uknite na zoznam skladieb, ktorý chcete odstrániť, a podržte na ňom prst.
  - 3 Uknite na položku **Odstrániť**.
  - 4 Akciu potvrdte opätovným uknutím na položku **Odstrániť**.
- ! Inteligentné zoznamy skladieb sa nedajú odstrániť.

## Zdieľanie hudby

### Zdieľanie skladby

- 1 Na ploche aplikácie Hudba vyberte skladbu alebo album, ktoré chcete zdieľať.
  - 2 Dotknite sa názvu skladby a podržte na ňom prst a potom uknite na možnosť **Zdieľať**.
  - 3 Vyberte aplikáciu zo zoznamu a postupujte podľa pokynov na obrazovke.
- 💡 Rovnakým spôsobom môžete zdieľať tiež albumy a zoznamy skladieb.

## Vylepšenie zvuku

### Vylepšenie zvuku pomocou ekvalizéra

- 1 Otvorte ponuku plochy Hudba a uknite na položky **Nastavenia** > **Nastavenia zvuku** > **Zvukové efekty** > **Ekvalizér**.
- 2 Ak chcete zvuk prispôsobiť ručne, posuňte tlačidlá frekvenčného pásma nahor alebo nadol. Ak chcete zvuk prispôsobiť automaticky, uknite na položku  a vyberte štýl.



### Zapnutie funkcie priestorového zvuku

- 1 Otvorte plochu aplikácie Hudba a uknite na položky **Nastavenia** > **Nastavenia zvuku** > **Zvukové efekty** > **Priestorový zvuk (VPT)**.
- 2 Rýchlym pohybom doľava alebo doprava vyberte nastavenie a vyberte potvrdenie uknutím na možnosť **OK**.



## Vizualizér

Vizualizér vytvára vizuálne efekty počas prehrávania hudobných skladieb. Efekty každej skladby sa vytvárajú na základe vlastností skladby. Menia sa napríklad v závislosti od zmien hlasitosti, rytmu a frekvencie. Taktiež môžete zmeniť motív pozadia.

### Zapnutie vizualizéra

- 1 V aplikácii Hudba uknite na položku .
  - 2 uknite na položku **Vizualizér**.
-  uknutím na obrazovku prepnete na režim zobrazenia na celú obrazovku.

### Zmena témy pozadia

- 1 V aplikácii Hudba uknite na položku  a potom na položku **Vizualizér**.
- 2 uknite na obrazovku a zobrazí sa ovládanie.
- 3 uknite na položku  > **Motív** a potom vyberte motív.

## Rozpoznávanie hudby pomocou služby TrackID™

Službu rozpoznávania hudby TrackID™ môžete využiť na identifikáciu skladby, ktorú počujete hrať vo svojom okolí. Nahrajte si krátku ukážku z piesne a o niekoľko sekúnd získate informácie o interpretovi, názve a albume. Skladby rozpoznané technológiou TrackID™ môžete nakupovať a môžete zobrazovať rebríčky TrackID™, aby ste videli, čo vyhovávajú používateľia technológie TrackID™ na celom svete. Najlepšie výsledky dosiahnete, ak budete službu TrackID™ používať v tichom prostredí.







- 1 Zobrazenie možnosti služby TrackID™
- 2 Otvorenie ponuky plochy aplikácie TrackID™ posunutím ľavého okraja obrazovky doprava



- ! Aplikácia TrackID™ ani služba TrackID™ nie sú podporované vo všetkých krajinách/oblastiach alebo vo všetkých sieťach i v rámci všetkých poskytovateľov služieb vo všetkých oblastiach.

### Identifikácia hudby pomocou technológie TrackID™

- 1 Na obrazovke Plocha uknite na položku .
  - 2 Vyhadajte položku **TrackID™** a uknite na  a potom nasmerujte zariadenie k zdroju hudby.
  - 3 Uknite na položku . Ak služba TrackID™ skladbu rozpozná, výsledky sa zobrazia na obrazovke.
- 💡 Ak sa chcete vrátiť na úvodnú obrazovku aplikácie **TrackID™**, uknite na tlačidlo .

### Zobrazenie informácií o interpretovi skladby

- Keď aplikácia **TrackID™** rozpozná skladbu, uknite na položku **Informace**.

### Ponuka plochy aplikácie TrackID™

Ponuka plochy aplikácie TrackID™ poskytuje prehľad všetkých skladieb, ktoré ste nahrali a identifikovali pomocou služby TrackID™. Odtiaľ môžete tiež zobraziť svoje skladby na základe aktuálnych hudobných rebrítkov a histórie vyhľadávania.

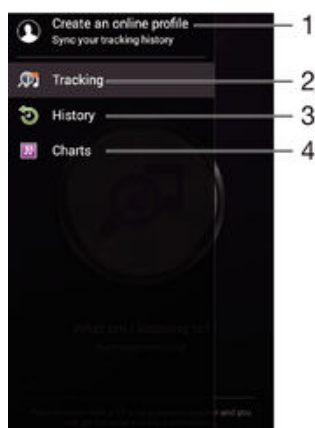

- 1 Vytvorenie profilu aplikácie TrackID™ online
- 2 Otvorenie aplikácie TrackID™
- 3 Zobrazenie histórie výsledkov vyhľadávania
- 4 Zobrazenie aktuálnych hudobných rebrítkov

### Odstránenie skladby z histórie skladieb

- 1 Otvorte aplikáciu **TrackID™** a potom uknite na položku **História**.
- 2 Dotknite sa a podržte prst na názve skladby, ktorú chcete odstrániť. Potom uknite na položku **Odstrániť**.

# rádio FM

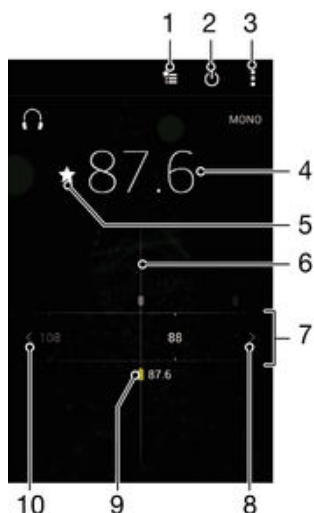

## Používanie rádia

Rádio FM vo vašom zariadení funguje ako akékoľvek iné rádio FM. Môžete napríklad prehliadať a používať stanice rádia FM a ukladať ich ako obľúbené položky. Ak chcete používať rádio, treba k zariadeniu pripojiť káblovú náhlavnú súpravu alebo slúchadlá. Náhlavná súprava a slúchadlá totiž fungujú ako anténa. Po pripojení niektorého z týchto zariadení môžete v prípade potreby prepnúť zvuk do reproduktora.



- 1 Zoznam obľúbených položiek
- 2 Tlačidlo zapnutia/vypnutia rádia
- 3 Zobrazenie možností ponuky
- 4 Naladená frekvencia
- 5 Uloženie alebo odstránenie obľúbenej stanice
- 6 Ladenie vytvárania
- 7 Frekvenčné pásmo – presúvanie medzi stanicami posúvaním doprava alebo doľava
- 8 Hľadanie stanice presúvaním frekvenčného pásma nahor
- 9 Uložená obľúbená stanica
- 10 Hľadanie stanice presúvaním frekvenčného pásma nadol

## Počúvanie rádia FM

- 1 K zariadeniu pripojte náhlavnú súpravu alebo slúchadlá.
  - 2 Na obrazovke Plocha, kliknite na .
  - 3 Vyberte položku **Rádio FM**  a kliknite na ňu. Pri prechádzaní frekvenčným pásmom sa zobrazia dostupné stanice.
- ! Po zapnutí rádia FM sa automaticky zobrazia dostupné stanice. Ak stanica obsahuje informácie RDS, zobrazia sa niekoľko sekúnd po zapnutí danej stanice.



## Prepínanie medzi rádiovými stanicami

- Posuňte frekvenčné pásmo doľava alebo doprava.



## Spustenie nového vyhľadávania rozhlasových staníc

- 1 Keď je rádio spustené, stlačte tlačidlo .
- 2 Kliknite na položku **Hľadať stanice**. Rádio prehliada celé frekvenčné pásmo a zobrazia sa všetky dostupné stanice.

### Prepnutie zvuku rádia do reproduktora

- 1 Keď je rádio spustené, stlaďte tlačidlo .
  - 2 Uknite na položku **Prehrať cez reproduktor**.
-  Prepnutie zvuku späť do káblovej náhlavnej súpravy alebo slúchadiel dosiahnete stlačením tlačidla  a uknutím na položku **Prehrávať v slúchadlách**.

### Určenie skladby vysielanej v rádiu FM pomocou technológie TrackID™

- 1 Počas prehrávania skladby v rádiu FM uknute na položku  a potom vyberte možnosť **TrackID™**.
  - 2 Aplikácia TrackID™ začne skúmať pieseň a zároveň sa zobrazí ukazovateľ postupu. V prípade úspešnej identifikácie sa zobrazí výsledná skladba alebo zoznam možných skladieb.
  - 3 Ak sa chcete vrátiť do rádia FM, uknute na položku .
-  Aplikácia TrackID™ a služba TrackID™ nie sú podporované vo všetkých krajinách/regiónoch alebo vo všetkých sieťach i v rámci všetkých poskytovateľov služieb vo všetkých oblastiach.

## Obľúbené rozhlasové stanice

### Uloženie obľúbenej stanice

- 1 Keď je spustené rádio, prejdite na stanicu, ktorú chcete uložiť ako obľúbenú položku.
- 2 Uknite na položku .
- 3 Zadaťte názov stanice a farbu kanála. Potom stlaďte tlačidlo **Uložiť**.

### Počúvanie obľúbenej rozhlasovej stanice



- 1 Uknite na položku .
- 2 Vyberte požadovanú možnosť.

### Odstránenie obľúbenej stanice

- 1 Keď je spustené rádio, prejdite na stanicu, ktorú chcete odstrániť.
- 2 Uknite na položku , potom uknute na položku **Odstrániť**.

## Nastavenia zvuku

### Prepnutie medzi režimom zvuku mono a stereo

- 1 Keď je rádio spustené, stlaďte tlačidlo .
- 2 Uknite na položku **Povoliť zvuk stereo**.
- 3 Pre opätovné počúvanie rádia v režime zvuku mono stlaďte  a uknute na **Vynútiť zvuk mono**.

### Výber oblasti rádia

- 1 Keď je rádio spustené, stlaďte tlačidlo .
- 2 Uknite na položku **Nastaviť región rádia**.
- 3 Vyberte požadovanú možnosť.

### Úprava vizualizéra

- 1 Keď je rádio otvorené, uknute na položku .
- 2 Uknite na položku **Vizualizér**.
- 3 Vyberte požadovanú možnosť.

# Fotoaparát

## Fotografovanie a nahrávanie videí



- |   |   |
|---|---|
| 1 | Priblíženie alebo vzdialenie                            |
| 2 | Hlavná obrazovka fotoaparátu                            |
| 3 | Zobrazenie fotografií a videí                           |
| 4 | Snímanie fotografií alebo nahrávanie videoklipov        |
| 5 | Návrat o krok späť alebo ukončenie práce s fotoaparátom |
| 6 | Ikona nastavení režimu snímania                         |
| 7 | Ikona nastavení fotoaparátu a ikony skratiek            |
| 8 | Predný fotoaparát                                       |

### Fotografovanie z obrazovky uzamknutia

- 1 Ak chcete obrazovku aktivovať, krátko stlačte tlačidlo napájania (1).
- 2 Ak chcete aktivovať fotoaparát, dotknite sa ikony fotoaparátu (2), podržte ju a posuňte doľava.
- 3 Po otvorení fotoaparátu ukladajte na položku (3).

### Snímanie fotografií dotykom na obrazovku

- 1 Zapnite fotoaparát.
- 2 Ukladajte na položku (4) a potom na položku (5).
- 3 Posuňte jazdec vedľa položky **Snímanie dotykom** doprava.
- 4 Nasmerujte fotoaparát na snímajúci objekt.
- 5 Ak chcete aktivovať automatické zaostrovanie, dotknite sa oblasti na obrazovke a podržte ju. Keď sa rám snímky zmení na modrý, zdvihnutím prsta nasnímate fotografiu.

### Snímanie fotografií ťuknutím na tlačidlo na obrazovke

- 1 Zapnite fotoaparát.
- 2 Nasmerujte fotoaparát na subjekt.
- 3 Ukladajte na tlačidlo fotoaparátu na obrazovke (6). Fotografia sa zaznamená, len čo uvoľníte prst.

### Nasnímanie autoportrétu pomocou predného fotoaparátu





- 1 Zapnite fotoaparát.
- 2 Ukladajte na položku (7).
- 3 Ak chcete nasnímať fotografiu, ukladajte na tlačidlo fotoaparátu na obrazovke (8). Fotografia sa nasníma, len čo uvoľníte prst.

## Použitie lupy

- Ak je aktívny fotoaparát, stlačte tlačidlo na nastavenie hlasitosti nahor alebo nadol.

- Ak je fotoaparát otvorený, na jeho obrazovke vykonajte gesto priblíženia alebo vzdialenia prstov.

### Nahrávanie videa

- 1 Zapnite fotoaparát.
- 2 Nasmerujte fotoaparát na snímaný objekt.
- 3 Nahrávanie spustíte uknutím na položku .
- 4 Ak chcete nahrávanie videa pozastaviť, uknite na položku . Ak chcete pokračovať v nahrávaní, uknite na položku .
- 5 Ak chcete nahrávanie zastaviť, uknite na položku .



### Fotografovanie počas nahrávania videa

- Ak chcete fotografovať počas nahrávania videa, uknite na položku . Fotografia sa nasníma, keď uvoľníte prst.

### Zobrazenie fotografií a videí

- 1 Aktivujte fotoaparát a potom uknutím na miniatúru otvorte fotografiu alebo video.
- 2 Fotografie a videá zobrazte rýchlym pohybom prstu doľava alebo doprava.





### Odstránenie fotografie alebo nahratého videa

- 1 Vyhadajte fotografiu alebo video, ktoré chcete odstrániť.
- 2 Uknutím na obrazovku zobrazte položku .
- 3 Uknite na položku .
- 4 Výber potvrdíte uknutím na položku **Odstrániť**.

## Rozpoznanie tváre

Funkciu rozpoznania tváre môžete použiť na zaostrenie na tvár, ktorá sa nachádza mimo stredu. Fotoaparát automaticky rozpozná až päť tvárí, ktoré označí bielymi rámkami. Farebný rámik označuje tvár, na ktorú sa zaostrí. Fotoaparát zaostrí na tvár, ktorá je k nemu najbližšie. Uknutím na iný rámik môžete vybrať inú tvár, na ktorú chcete zaostríť.

### Zapnutie rozpoznania tváre

- 1 Zapnite fotoaparát.
- 2 Uknite na tlačidlo  a potom vyberte položku .
- 3 Uknite na položku  a potom na položku .
- 4 Uknite na položky **Režim zaostrenia** > **Rozpoznanie tváre**.

### Nasnímanie fotografie pomocou rozpoznania tváre

- 1 S otvoreným fotoaparátom a zapnutou funkciou **Rozpoznanie tváre** namierte fotoaparát na snímaný objekt. Je možné rozpoznať až päť tvárí a každá je orámovaná.
- 2 Uknite na rámik, ktorý chcete vybrať na zaostrenie. Ak chcete, aby fotoaparát vybral zaostrenie automaticky, neukajte na žiadny rámik.
- 3 Farebný rámik označuje tvár, na ktorú sa zaostrí. Uknutím na obrazovku zhotovte fotografiu.

## Používanie technológie Smile Shutter™ na zachytávanie usmiatych tvárí

Na vyfotografovanie tváre práve vtedy, keď sa usmieva, použite technológiu Smile Shutter™. Fotoaparát rozpozná až päť tvárí a vyberie jednu, na ktorú sa zameria pri rozpoznávaní úsmevu a automatickom zaostrení. Keď sa vybratá tvár usmeje, fotoaparát automaticky odfotografuje.

### Zapnutie funkcie Smile Shutter™



- 1 Zapnite fotoaparát.
- 2 Uknite na položku  a potom na položku .
- 3 Uknite na položku **Smile Shutter** a vyberte úroveň úsmevu.

### Snímanie s funkciou Smile Shutter™



- 1 Ak je fotoaparát otvorený a funkcia Smile Shutter™ zapnutá, namierte objektív na objekt. Fotoaparát zvolí tvár, na ktorú zaostrí.
- 2 Vybraná tvár sa zobrazí vo farebnom ráme a fotografia sa automaticky nasníma.
- 3 Ak sa úsmev nezaregistruje, ukladnutím na obrazovku nasnímajte fotografiu ručne.

## Pridanie geografickej polohy do fotografií

Ak chcete k fotografiám pri ich zhotovení pridať približnú geografickú polohu (geografickú značku), zapnite funkciu geografického označenia. Geografická poloha sa určí pomocou bezdrôtových sietí (mobilná sieť alebo sieť Wi-Fi) alebo technológie GPS.

Zobrazenie symbolu  na obrazovke fotoaparátu znamená, že funkcia geografického označenia je zapnutá, no geografická poloha sa nenašla. Keď sa zobrazí symbol , funkcia geografického označenia je zapnutá a geografická poloha je k dispozícii, takže k fotografii je možné pridať geografické označenie. Keď sa nezobrazí žiadny z týchto dvoch symbolov, funkcia geografického označenia je vypnutá.

### Zapnutie funkcie označenia geoznačkou

- 1 Na obrazovke Plocha ukladnutím na položku .
- 2 Ukladnutím na položky **Nastavenia** > **Poloha**.
- 3 Ukladnutím na prepínač.
- 4 Zapnite fotoaparát.
- 5 Ukladnutím na položku  a potom na položku .
- 6 Posuňte jazdec vedľa položky **Označovanie geoznačkami** doprava.

## Všeobecné nastavenia fotoaparátu

### Popis nastavení režimu snímania



#### Superior Auto

Umožňuje optimalizovať nastavenia tak, aby vyhovovali každej scéne.



#### Manuálne

Umožňuje manuálnu úpravu nastavení fotoaparátu.



#### Sound Photo

Umožňuje snímať fotografie zo zvukom pozadia.



#### Kreatívny efekt

Umožňuje použiť efekty na fotografie a videá.



#### Panoramatický záber

Toto nastavenie umožňuje vytvárať širokohláve a panoramatické fotografie.

### Superior Auto

Režim Superior Auto zisťuje, v akých podmienkach fotografuje, a automaticky upravuje nastavenia tak, aby bola fotografia čo najlepšia.



Režim Superior Auto podporuje najvyššie rozlíšenie 8 Mpx. Ak chcete snímať fotografie s vyšším rozlíšením, použite režim **Manuálne**.

### Manuálny režim

Ak chcete nastavenia fotoaparátu na snímanie fotografií a videí upraviť manuálne, použite Manuálny režim.



### Tvorivé efekty

Na úpravu fotografií a videí môžete používať rôzne efekty. Môžete napríklad pridať Nostalgický efekt, vďaka ktorému budú fotky vyzerať staršie, alebo efekt Skica, ktorý im dodá zábavnejší vzhľad.

## Režim Sweep Panorama

Stlačením a horizontálnym alebo vertikálnym pohybom môžete jednoducho vytvárať širokouhlé alebo panoramatické fotografie.

### Snímanie panoramatickej fotografie

- 1 Zapnite fotoaparát.
- 2 Uklíknite na tlačidlo  a potom vyberte položku .
- 3 Na výber smeru záznamu uklíknite na položku .
- 4 Uklíknite na obrazovku a zariadením pomaly a rovnomerne pohybujte v smere zobrazenom na obrazovke.

## Prevzatie aplikácií fotoaparátu

Bezplatné alebo platené aplikácie fotoaparátu si môžete prevziať z obchodu Google Play™ alebo iných zdrojov. Skôr ako začnete preberať obsah, uistite sa, že máte k dispozícii funkčné internetové pripojenie, ideálne prostredníctvom siete Wi-Fi®, aby sa obmedzili poplatky za prenos údajov.

### Prevzatie aplikácií fotoaparátu

- 1 Otvorte aplikáciu fotoaparátu.
- 2 Uklíknite na položku , potom uklíknite na položku **NA PREVZATIE**.
- 3 Vyberte aplikáciu, ktorú chcete prevziať, a pri inštalácii postupujte podľa pokynov.

## Rýchle spustenie

Ak chcete spustiť fotoaparát, keď je obrazovka uzamknutá, použite nastavenia rýchleho spustenia.

### Iba spustiť

Keď položku  posuniete smerom dovnútra, z režimu spánku sa spustí hlavný fotoaparát.

### Spustiť a snímať

Keď položku  posuniete smerom dovnútra, z režimu spánku sa spustí fotoaparát a nasníma sa fotografia.

### Spustiť a nahrávať video

Keď položku  posuniete smerom dovnútra, z režimu spánku sa spustí videokamera a spustí sa nahrávanie.

### Vypnutý

## Označovanie geoznačkami

Označujte na fotografiách miesta, kde vznikli.

## Snímanie dotykom

Nájdite oblasť zaostrenia a potom sa prstom dotknite obrazovky fotoaparátu. Fotografia sa nasníma, len čo uvoľníte prst.

## Zvuk

Vyberte, či chcete zvuk uzávierky zapnúť alebo vypnúť.

## Ukladanie údajov

Môžete si vybrať, či sa majú údaje ukladať na vymeniteľnú kartu SD alebo na interný ukladací priestor zariadenia.

### Interný ukladací priestor

Fotografie a videá sa ukládajú do pamäte zariadenia.

### Karta SD

Fotografie a videá sa ukládajú na kartu SD.

## Vyváženie bielej farby

Toto nastavenie upravuje vyváženie farieb pod a svetelných podmienok. Je k dispozícii len v režime snímania **Manuálne**. Umožňuje tiež manuálnu úpravu expozície v rozsahu -2.0 EV až +2.0 EV. Keď je zobrazená ikona nastavenia vyváženia bielej , ukaním na ovládacie prvky plus a minus môžete napríklad zvýšiť jas obrázka alebo znížiť celkovú expozíciu.



### **Automaticky**

Automaticky prispôsobuje vyváženie farieb pod a podmienok osvetlenia.



### **Žiarovka**

Prispôsobuje vyváženie farieb pri osvetlení teplým svetlom, napríklad pri svetle žiaroviek.



### **Žiarivkové svetlo**

Prispôsobuje vyváženie farieb pri žiarivkovom svetle.



### **Denné svetlo**

Prispôsobuje vyváženie farieb pri slnečnom svetle vo vonkajšom prostredí.



### **Zamračené**

Prispôsobuje vyváženie farieb pri oblačnom počasí.

## Nastavenia fotoaparátu

### Úprava nastavení fotoaparátu

- 1 Zapnite fotoaparát.
- 2 Ak chcete zobraziť všetky nastavenia, uknite na položku .
- 3 Vyberte nastavenie, ktoré chcete upraviť, a potom ho upravte podľa potreby.

## Prehľad nastavení fotoaparátu

### Rozlíšenie

Pred fotografovaním si môžete vybrať spomedzi niekoľkých možností rozlíšenia a pomeru strán. Fotografia s vyšším rozlíšením zaberá viac pamäte.

#### **13MP**

##### **4128×3096(4:3)**

Rozlíšenie 13 megapixelov s pomerom strán 4:3. Vhodné pre fotografie, ktoré chcete zobrazovať na obrazovke bez širokohoľného formátu alebo tlačiť vo vysokom rozlíšení.

#### **9MP**

##### **3920×2204(16:9)**

Rozlíšenie 9 megapixelov s pomerom strán 16:9. Vhodné pre fotografie, ktoré chcete zobrazovať na širokohoľnej obrazovke.

#### **5MP**

##### **2592×1944(4:3)**

Rozlíšenie 5 megapixelov s pomerom strán 4:3. Vhodné pre fotografie, ktoré chcete zobrazovať na obrazovke bez širokohoľného formátu alebo tlačiť vo vysokom rozlíšení.

#### **2MP**

##### **1920×1080(16:9)**

Rozlíšenie 2 megapixelov s pomerom strán 16:9. Vhodné pre fotografie, ktoré chcete zobrazovať na širokohoľnej obrazovke.



Toto nastavenie je k dispozícii iba v režime snímania **Manuálne**.

## Samospúšť

So samospúšťou môžete fotografovať bez toho, aby ste zariadenie držali v rukách. Túto funkciu používajte na snímání autoportrétov a skupinových fotografií, na ktorých nebude nikto chýbať. Samospúšť môžete použiť aj na to, aby sa fotoaparát pri fotografovaní nepohol.

### **Zapnúť (10 sekúnd)**



Nastavenie 10-sekundového oneskorenia medzi uknutím na obrazovku fotoaparátu a momentom nasnímania fotografie.

#### **Zapnúť (2 sekundy)**

Nastavenie 2-sekundového oneskorenia medzi uknutím na obrazovku fotoaparátu a momentom nasnímania fotografie.

#### **Zapnúť (0,5 sekundy)**

Nastavenie polsekundového oneskorenia medzi uknutím na obrazovku fotoaparátu a momentom nasnímania fotografie.

#### **Vypnutý**

Fotografia sa nasníma hne ako uknete na obrazovku fotoaparátu.

## **Smile Shutter™**

Pred nasnímaním fotografie použite funkciu Smile Shutter™ a vyberte druh úsmevu, na ktorý má fotoaparát reagovať.

## **Režim zaostrenia**

Funkcia zaostrenia určuje, ktorá oblasť fotografie bude ostrá. Keď je zapnuté priebežné automatické zaostrovanie, fotoaparát neustále prispôsobuje zaostrenie tak, aby oblasť v žltom zaostrovacom ráme zostala ostrá.

#### **Aut. zaost. na jeden obj.**

Fotoaparát automaticky zaostří na vybraný objekt. Priebežné automatické zaostrovanie je zapnuté. Dotknite sa obrazovky fotoaparátu a podržte na nej prst, pokým sa farba zaostrovacieho rámečka zmení zo žltej na modrú, čo značí, že zaostrenie je nastavené. Fotografia sa nasníma, keď uvoľníte prst.

#### **Aut. zaost. na viac objekt.**

Fotoaparát automaticky zaostří na niečo ko oblasti snímky. Dotknite sa obrazovky fotoaparátu a podržte na nej prst, pokým sa farba zaostrovacieho rámečka zmení zo žltej na modrú, čo značí, že zaostrenie je nastavené. Fotografia sa nasníma, keď uvoľníte prst. Priebežné automatické zaostrovanie je vypnuté.

#### **Rozpoznanie tváre**

Fotoaparát automaticky rozpozná až päť tvárí, ktoré na obrazovke označí bielymi rámčekmi. Fotoaparát automaticky zaostří na najbližšiu tvár. Môžete tiež vybrať tvár, na ktorú chcete zaostříť, a to tak, že na ňu uknete na obrazovke. Po uknutí na obrazovku fotoaparátu sa vybraná tvár, na ktorú je zaostrené, označí modrým rámčekom. Rozpoznanie tváre nie je možné použiť v prípade všetkých typov scén. Priebežné automatické zaostrovanie je zapnuté.

#### **Dotykové zaostrovanie**

Ak chcete, aby sa zaostřilo na určitú oblasť, dotknite sa danej oblasti na obrazovke fotoaparátu. Priebežné automatické zaostrovanie je vypnuté. Dotknite sa obrazovky fotoaparátu a podržte na nej prst, pokým sa farba zaostrovacieho rámečka zmení zo žltej na modrú, čo značí, že zaostrenie je nastavené. Fotografia sa nasníma, keď uvoľníte prst.

#### **Sledovanie objektu**

Ak objekt dotykom v hľadisku vyberiete, fotoaparát ho bude automaticky sledovať.

! Toto nastavenie je k dispozícii iba v režime snímania **Manuálne**.

## **HDR**

Nastavenie HDR (High Dynamic Range, vysoké dynamické rozpätie) použite na snímání fotografie v prípade silného protisvetla alebo v podmienkach s ostrým kontrastom. Nastavenie HDR kompenzuje stratu detailu a vytvára obrázky, ktoré sú reprezentatívne v tmavých aj svetlých oblastiach.

! Toto nastavenie je k dispozícii iba v režime snímania **Manuálne**.

## **ISO**

Ak chcete znížiť rozmazanie obrázka zapríčinené nedostatočným osvetlením alebo pohybom snímaných objektov, zvýšte citlivosť ISO. Ak chcete nasnímať jasnú snímku dokonca aj v tmavých podmienkach, citlivosť ISO nastavte na vyššiu hodnotu.

#### **Automaticky**

Citlivosť ISO sa nastaví automaticky.

### **100**

Citlivos ISO sa nastaví na hodnotu 100.

### **200**

Citlivos ISO sa nastaví na hodnotu 200.

### **400**

Citlivos ISO sa nastaví na hodnotu 400.

### **800**

Citlivos ISO sa nastaví na hodnotu 800.

### **1600**

Citlivos ISO sa nastaví na hodnotu 1 600.

! Toto nastavenie je k dispozícii iba v režime snímania **Manuálne**.

## **Meranie expozície**

Táto funkcia meria intenzitu svetla na snímkach, ktoré chcete zaznamenať, a podľa toho automaticky určí vyváženú expozíciu.

### **Stred**

Prispôsobuje expozíciu na stred obrázka.

### **Priemerné**

Poíťa expozíciu na základe intenzity svetla osvetľujúceho celý obrázok.

### **Bodové**

Prispôsobuje expozíciu na veľmi malú časť obrázka, ktorú chcete nasnímať.

! Toto nastavenie je k dispozícii iba v režime snímania **Manuálne**.

## **Stabilizátor obrazu**

Pri fotografovaní býva náročné držať zariadenie bez zachvenia. Stabilizátor vyvažuje drobné pohyby ruky.

! Toto nastavenie je k dispozícii iba v režime snímania **Manuálne**.

## **Ukážka**

Môžete si nastaviť zobrazenie ukážky fotografií a videí hneď po ich nasnímaní.

### **Neobmedzené**

Ukážka sa zobrazí hneď po nasnímaní fotografie alebo videa.

### **5 sekúnd**

Ukážka sa zobrazí na 5 sekúnd po nasnímaní fotografie alebo videa.

### **3 sekundy**

Ukážka sa zobrazí na 3 sekundy po nasnímaní fotografie alebo videa.

### **Upraviť**

Fotografia alebo video sa po nasnímaní otvorí na úpravy.

### **Vypnutý**

Fotografia alebo video sa po nasnímaní uloží bez zobrazenia ukážky.

## **Blesk**

Pri fotografovaní pri slabom osvetlení alebo protisvetle použite blesk. Po stlačení ikonu blesku  na obrazovke fotoaparátu sú k dispozícii nasledujúce možnosti:



### **Automaticky**

Fotoaparát automaticky určí, či svetelné podmienky vyžadujú použitie blesku.



### **Trvalo zapnutý blesk**

Toto nastavenie sa používa vtedy, ak je pozadie jasnejšie než fotografovaný objekt. Toto nastavenie zabráni nežiaducim tmavým tieňom.

 **Potlač. efektu červených očí**  
Pri fotografovaní znižuje efekt červených očí.

 **Vypnutý**  
Blesk je vypnutý. V niektorých prípadoch môže byť kvalita fotografie vyššia bez blesku napriek zlým svetelným podmienkam. Zachytenie dobrej fotografie bez použitia blesku vyžaduje pevnú ruku. Rozmazaniu fotografií predídete pomocou samospúšte.

 **Baterka**  
Pri fotografovaní je blesk zapnutý.

## Výber scény

Pomocou funkcie Výber scény môžete fotoaparát vďaka predprogramovaným scénam rýchlo nastaviť na bežné situácie. Vo fotoaparáte sa určujú, ktoré zo zadanych nastavení sú najvhodnejšie pre vybratú scénu a umožnia vám nasnímať tú najlepšiu fotografiu.

 **Vypnuté**  
Funkcia Výber scény je vypnutá a fotografie možno snímať manuálne.

 **Jemný odtieň pokožky**  
Používa sa na fotografovanie tváří pomocou skrášľovacieho efektu.

 **Zahmlenie**  
Používa sa na snímání fotografií na mäkkom pozadí.

 **Potlač. rozmaz. pri pohybe**  
Používa sa na minimalizáciu pohybu fotoaparátu pri snímání scén v tmavšom prostredí.

 **Krajina**  
Používa sa pri fotografovaní na šírku. Fotoaparát zaostruje na vzdialené predmety.

 **Korekcia protisvetla HDR**  
Používa sa na zlepšenie detailov na vysoko kontrastných snímkach. Zabudovaná korekcia podsvietenia analyzuje obrázok a automaticky ho prispôsobí na získanie dokonale osvetlenej snímky.

 **Nočný portrét**  
Používa sa pri fotografovaní portrétov v noci alebo v slabo osvetlenom prostredí. Z dôvodu dlhého expozičného času treba fotoaparát držať nehybne alebo ho položiť na stabilný povrch.

 **Nočná scéna**  
Používa sa pri fotografovaní v noci alebo v slabo osvetlenom prostredí. Z dôvodu dlhého expozičného času treba fotoaparát držať nehybne alebo ho položiť na stabilný povrch.

 **Snímanie z ruky za šera**  
Používa sa na fotografovanie pri zlých svetelných podmienkach z ruky odstránením šumu a rozmazania.

 **Vysoká citlivosť**  
Používa sa na fotografovanie bez blesku pri zlých svetelných podmienkach. Odstraňuje rozmazanie.

 **Gurmán**  
Používa sa na fotografovanie jedla s jasnými farbami.

 **Zviera**  
Používa sa na fotografovanie zvierat. Odstraňuje rozmazanie a červené oči.

 **Pláž**  
Používa sa na fotografovanie pri mori alebo jazere.

 **Sneh**  
Používa sa v svetlom prostredí, aby sa predišlo preexponovaným fotografiám.

 **Večierok**  
Používa sa pri fotografovaní v slabo osvetlenom prostredí. Táto scéna dokáže zachytiť svetlo z pozadia i svetlo sviečky. Z dôvodu dlhého expozičného času treba fotoaparát držať nehybne alebo ho položiť na stabilný povrch.

 **Šport**  
Používa sa pri fotografovaní rýchlo sa pohybujúcich objektov. Krátky čas expozície minimalizuje rozmazanie pohybu.

 **Dokument**  
Používa sa na fotografovanie textov i kresieb. Dáva fotografii vyšší a ostrejší kontrast.





 **Ohňostroj**

Používa sa na fotografovanie ohľadom ostrožov v celej ich kráse.

- ! Toto nastavenie je k dispozícii iba v režime snímania **Manuálne**.

## Nastavenia videokamery

### Úprava nastavenia videokamery

- 1 Zapnite fotoaparát.
- 2 Uklmte na tlačidlo  a potom vyberte položku .
- 3 Ak nie je vybratá videokamera, uklmte na položku .
- 4 Ak chcete zobrazí všetky nastavenia, uklmte na položku .
- 5 Vyberte nastavenie, ktoré si želáte zmení, a potom vykonajte želané zmeny.

## Prehľad nastavení videokamery

### Rozlíšenie videa

Prispôsobte rozlíšenie videa rôznym formátom.

#### HD 1080p

**1920×1080(16:9)**

Formát Full HD (Full High Definition) s pomerom strán 16:9.

#### HD

**1280×720(16:9)**

Formát HD (High Definition) s pomerom strán 16:9.

#### VGA

**640×480(4:3)**

Formát VGA s pomerom strán 4:3.

#### Správa MMS

Nahrávajte videoklipy vhodné na odosielanie v správach MMS. as nahrávania tohto formátu videa je limitovaný tak, aby sa súbory videa zmestili do správy MMS.

- ! Tieto nastavenia sú k dispozícii iba v režime snímania **Manuálne**.

## Samospúšť

So samospúšťom môžete nahrá video bez toho, aby ste zariadenie držali v rukách. Vhodné pri nahrávaní skupinových videoklipov, na ktorých sú všetci. Samospúšť môžete použiť aj na to, aby sa fotoaparát pri nahrávaní videa netriasol.

#### Zapnúť (10 sekúnd)

Nastavenie 10-sekundového oneskorenia medzi uklnutím na obrazovku fotoaparátu a začatím nahrávania videa.

#### Zapnúť (2 sekundy)

Nastavenie 2-sekundového oneskorenia medzi uklnutím na obrazovku fotoaparátu a začatím nahrávania videa.

#### Zapnúť (0,5 sekundy)

Nastavenie polsekundového oneskorenia medzi uklnutím na obrazovku fotoaparátu a začatím nahrávania videa.

#### Vypnutý

Video sa začne nahrávať hneď ako uklmete na obrazovku fotoaparátu.

## Smile Shutter™(video)

Pred nahrávaním videa použite funkciu Smile Shutter™ a vyberte druh úsmevu, na ktorý má fotoaparát reagovať.

## Režim zaostrenia

Pomocou nastavenia zaostrenia sa ovláda, ktorá čas videa má byť ostrá. Keď je zapnuté priebežné automatické zaostrovanie, fotoaparát neustále prispôbuje zaostrenie tak, aby oblasť v bielom zaostrovacom ráme zostala ostrá.

### Aut. zaost. na jeden obj.

Fotoaparát automaticky zaostří na vybraný objekt. Priebežné automatické zaostrovanie je zapnuté.

### Rozpoznanie tváre

Fotoaparát automaticky rozpozná až päť tvárí, ktoré na obrazovke označí bielymi rámkami. Fotoaparát automaticky zaostří na najbližšiu tvár. Môžete tiež vybrať tvár, na ktorú chcete zaostříť, a to tak, že na ňu kliknete na obrazovke. Po kliknutí na obrazovku fotoaparátu sa vyberá tvár, na ktorú je zaostrené, označí žltým rámikom. Rozpoznanie tváre nie je možné použiť v prípade všetkých typov scén. Priebežné automatické zaostrovanie je zapnuté.

### Sledovanie objektu

Ak objekt dotykom v hľadisku vyberiete, fotoaparát ho bude automaticky sledovať.

! Toto nastavenie je k dispozícii iba v režime snímania **Manuálne**.

## Video HDR

Video HDR (High-Dynamic Range – vysoko dynamické rozpätie) umožňuje nahrávať videá pri silnom protisvetle alebo v podmienkach s ostrým kontrastom. Video HDR kompenzuje stratu detailov a vytvára obraz, ktorý je reprezentatívny v tmavých aj svetlých oblastiach.

! Toto nastavenie je k dispozícii iba v režime snímania **Manuálne**.

## Meranie expozície

Táto funkcia meria intenzitu svetla na snímkach, ktoré chcete zaznamenať, a podľa toho automaticky určí vyváženú expozíciu.

### Stred

Prispôbuje expozíciu na stred obrázka.

### Priemerné

Poíťa expozíciu na základe intenzity svetla osvetľujúceho celý obrázok.

### Bodové

Prispôbuje expozíciu na veľmi malú časť obrázka, ktorý chcete nasnímať.

! Toto nastavenie je k dispozícii iba v režime snímania **Manuálne**.

## Stabilizátor videa

Pri nahrávaní videa môže byť náročné držať zariadenie bez zachvenia. Stabilizátor vyvažuje drobné pohyby ruky.

## Mikrofón

Vyberte, či sa má počas nahrávania videí zaznamenať okolitý zvuk.

## Ukážka

Môžete si nastaviť zobrazenie ukážky videí hneď po ich nasnímaní.

### Zapnuté

Ukážka sa zobrazí hneď po nasnímaní videa.

### Upraviť

Video sa po nasnímaní otvorí na úpravy.

### Vypnutý

Video sa po nasnímaní uloží bez zobrazenia ukážky.

## Blesk

Ak chcete nahrávať video pri slabom osvetlení alebo pri protisvetle, použite blesk. Ikona videa s bleskom  je k dispozícii iba na obrazovke videokamery. Niekedy môže byť kvalita videa aj napriek slabému osvetleniu lepšia bez svetla.



**Zapnuté**



**Vypnutý**

## Výber scény

Funkcia Výber scény vám vďaka predprogramovaným scénam videa pomôže rýchlo nastaviť fotoaparát na bežné situácie. Fotoaparát určí niečo ako nastavení, ktoré sú najvhodnejšie pre vybratú scénu a umožní ujsť nasnímať to najlepšie video.

### **Vypnutý**

Funkcia Výber scény je vypnutá a video možno snímať manuálne.



### **Zahmlenie**

Používa sa na snímání videa na mäkkom pozadí.



### **Krajina**

Používa sa na snímání videí na šírku. Fotoaparát zaostruje na vzdialené predmety.



### **Noc**

Pri zapnutí sa zvýši citlivosť na svetlo. Vhodné pre slabo osvetlené prostredie. Videá rýchlo sa pohybujúcich objektov môžu byť rozmazané. Držte ruku pevne alebo použite podperu. Pri dobrom osvetlení vypnite nočný režim, zlepšíte tým kvalitu videa.



### **Pláž**

Používa sa pri videách natáčaných pri mori alebo jazere.



### **Sneh**

Používa sa vo svetlom prostredí na ochranu pred preexponovaním.



### **Šport**

Používa sa pri videách rýchlo sa pohybujúcich objektov. Krátky čas expozície minimalizuje rozmazanie pohybu.



### **Večierok**

Používa sa pri videách v slabo osvetlenom prostredí. Táto scéna dokáže zachytiť svetlo z pozadia i svetlo sviečok. Videá rýchlo sa pohybujúcich objektov môžu byť rozmazané. Držte ruku pevne alebo použite podperu.

! Toto nastavenie je k dispozícii iba v režime snímání **Manuálne**.

# Fotografie a videá v albume

## Zobrazenie fotografií a videí

V aplikácii Album si môžete prezerať fotografie a prehrávať videá nasnímané fotoaparátom alebo zobrazovať podobný obsah, ktorý ste do zariadenia uložili. Všetky fotografie a videá sa zobrazujú v chronologicky usporiadanej mriežke.



- |   |  |
|---|--|
| 1 | uknutie na ikonu a otvorenie ponuky plochy aplikácie Album                                 |
| 2 | Zobrazenie prezentácie všetkých obrázkov alebo len obrázkov pridaných k obľúbeným položkám |
| 3 | Otvorenie ponuky plochy aplikácie Album posunutím ľavého okraja obrazovky doprava          |
| 4 | Rozsah dátumov položiek v aktuálnej skupine  |
| 5 | Zobrazenie fotografie alebo videa na celej obrazovke uknutím                               |
| 6 | Zobrazenie obsahu posunutím nahor alebo nadol  |

## Zobrazenie fotografií a videí

- 1 Na obrazovke Plocha uknute na položku
  - 2 Vyhadajte položku **Album** a uknute na
  - 3 uknute na fotografiu alebo video, ktoré chcete zobraziť. Po zobrazení výzvy uknute na položky > **Video** > **IBA RAZ**.
  - 4 Dotykom rýchlym pohybom doľava zobrazíte nasledujúcu fotografiu alebo nasledujúce video. Dotykom rýchlym pohybom doprava zobrazíte predchádzajúcu fotografiu alebo predchádzajúce video.
- ! Ak chcete zmeniť aplikáciu, ktorú ste vybrali ako predvolenú aplikáciu na otváranie videí, uknute na položky **Nastavenia** > **Aplikácie** a potiahnite prstom na kartu **Všetky**. Potom vyberte požadovanú aplikáciu a uknute na položku **VYMAZAŤ PREDVOLENÉ NASTAVENIA** v sekcii **Spustiť ako predvolené**.
- 💡 Ak sa orientácia obrazovky po otočení zariadenia automaticky nezmení, uknute na položku **Otáčať obsah obrazovky** v sekcii **Nastavenia** > **Displej** > **Pri otáčaní zariadenia**.

## Zmena veľkosti miniatúr

- Keď si pozeráte miniatúry fotografií a videí v aplikácii Album, rozťahnutím dvoch prstov ich môžete priblížiť alebo stiahnutím prstov k sebe zas oddialiť.

## Priblíženie a vzdialenie fotografie

- Keď si pozeráte fotografiu, rozťahnutím dvoch prstov ju môžete priblížiť alebo stiahnutím prstov k sebe zas oddialiť.

### Zobrazenie prezentácie fotografií

- 1 Uklutím na obrazovku po as prezerania fotografie zobrazte panel nástrojov a potom uknute na možnosť **Prezentácia**, ak chcete spustiť prezentáciu všetkých fotografií v albume.
- 2 Uklutím na fotografiu prezentáciu ukončíte.

### Prehrávanie videa

- 1 V aplikácii Album vyhľadajte video, ktoré chcete prehrať, a uknute na .
- 2 Uknute na položku  a potom na položky **Video** > **IBA RAZ**.
- 3 Ak nie sú zobrazené žiadne ovládacie prvky prehrávania, zobrazíte ich uklutím na obrazovku. Ak chcete ovládacie prvky skryť, znova uknute na obrazovku.

### Pozastavenie videa

- 1 Po as prehrávania videa uklutím na obrazovku zobrazte ovládacie prvky.
- 2 Uknute na položku .

### Rýchle pretáčanie videa dopredu a dozadu

- 1 Po as prehrávania videa uklutím na obrazovku zobrazte ovládacie prvky.
- 2 Posuňte značku ukazovateľa priebehu doľava, čím sa video pretočí dozadu alebo doprava, čím sa video pretočí dopredu.

### Nastavenie hlasitosti videa

- Stlaďte tlačidlo na nastavenie hlasitosti.

## Zdieľanie a správa fotografií a videí

Fotografie a videá uložené v zariadení môžete zdieľať. Môžete ich tiež rôznymi spôsobmi spravovať. Môžete napríklad pracovať s dávkami fotografií, odstraňovať fotografie a pripojiť ich ku kontaktom. Ak máte v zariadení množstvo fotografií a chcete predísť neakávannej strate dát, pravidelne ich presúvajte do počítača alebo externého ukladacieho zariadenia. Ušetríte tak aj viac miesta vo svojom zariadení. Pozrite si *as Spravovanie súborov pomocou počítača* na strane 139.

- ! Je možné, že položky chránené autorskými právami nebudete môcť kopírovať, odosielať ani prenášať. Taktiež sa nemusia odoslať niektoré položky, ak je súbor príliš veľký.

### Zdieľanie fotografie alebo videa

- 1 V aplikácii Album vyhľadajte fotografiu alebo video, ktoré chcete zdieľať, a uknute na ne.
- 2 Uklutím na obrazovku zobrazíte panely s nástrojmi. Potom uknute na položku .
- 3 Uknute na aplikáciu, pomocou ktorej chcete zdieľať fotografiu, a potom ju na základe príslušných krokov odošlite.

### Použitie fotografie ako obrázka kontaktu

- 1 Keď si prezeráte fotografiu, uklutím na obrazovku zobrazte panely s nástrojmi a potom uknute na položky  **Použiť ako > Obrázok kontaktu**.
- 2 Vyberte kontakt a potom pod a potreby upravte fotografiu.
- 3 Uknute na položku **Hotovo**.

### Použitie fotografie ako tapety

- 1 Keď si prezeráte fotografiu, uklutím na obrazovku zobrazte panely s nástrojmi a potom uknute na položky  **Použiť ako > Tapeta**.
- 2 Postupujte podľa pokynov na obrazovke.

### Otočenie fotografie

- 1 Uklutím na obrazovku pri prezeraní fotografie si zobrazte panel nástrojov a potom uknute na možnosť **Otočiť**.
- 2 Vyberte položku **Otočiť**. Fotografia sa uloží s novou orientáciou.



### Odstránenie fotografie alebo videa

- 1 Utknutím na obrazovku pri prezeraní fotografie zobrazte panel s nástrojmi a potom uknite na možnosť .
- 2 Uknite na položku **Odstrániť**.

### Práca s dávkami fotografií alebo videí v aplikácii Album

- 1 Pri zobrazovaní miniatúr fotografií a videí v aplikácii Album sa dotknite položky a podržte na nej prst, kým sa nezvýrazní.
- 2 Utknutím vyberte ďalšie položky, s ktorými chcete pracovať. Ak chcete vybrať všetky položky, uknite na položku  a potom na položku **Vybrať všetko**.
- 3 S vybraťmi položkami môžete pracovať pomocou nástrojov na paneli s nástrojmi.

### Analýza fotografií s tvármi v aplikácii Album

Môžete analyzovať obvyklé fotografie v zariadení, na ktorých sa nachádzajú tváre ľudí. Funkcia analýzy fotografií zostane po aktivácii zapnutá a nové fotografie sa analyzujú hneď po pridaní. Po spustení analýzy môžete všetky fotografie konkrétnej osoby zoskupiť do jedného priečinka.

#### Zapnutie funkcie analýzy fotografií

- 1 Na obrazovke Plocha uknite na položku .
- 2 Vyhadajte položku **Album** a uknite na ňu.
- 3 Posuňte avý okraj plochy aplikácie Album doprava a uknite na položku **Tváre**. Prebehne analýza všetkých fotografií v zariadení a fotografie sa zoskupia v priečinku Nepomenované tváre.

#### Pomenovanie tváre

- 1 V dlaždici **Tváre** uknite na priečink **Neznáme tváre**, vyhadajte priečink **Ostatné tváre** a vyberte tvár, ktorú chcete pomenovať.
- 2 Uknite na položku **Pridať meno**.
- 3 Zadaťte meno a potom uknite na položky **Hotovo** > **Pridať ako novú osobu**.

#### Úprava mena tváre

- 1 Pri zobrazení tváre na celú obrazovku zobrazte panely nástrojov utknutím na obrazovku a potom uknite na položky  > **Upraviť označenia menom**.
- 2 Uknite na položku **OK**.
- 3 Uknite na meno tváre, ktoré chcete upraviť.
- 4 Upravte meno a potom uknite na položky **Hotovo** > **Pridať ako novú osobu**.



### Úprava fotografií pomocou aplikácie Photo editor

Pôvodné fotografie nasnímané pomocou fotoaparátu môžete upravovať a aplikovať na ne efekty. Môžete napríklad zmeniť svetelné efekty. Po uložení upravenej fotografie zostane pôvodná nezmenená verzia fotografie uložená v zariadení.



#### Úprava fotografie

- Pri prezeraní fotografie zobrazte panel nástrojov utknutím na obrazovku a potom uknite na ikonu .



### Orezanie fotografie

- 1 Uklutím na obrazovku pri prezeraní fotografie zobrazte panely s nástrojmi a potom ukľnite na možnosť .
- 2 Keď sa zobrazí výzva, vyberte možnosť **Editor fotografií**.
- 3 Uklutíte na položku  > **Orezať**.
- 4 Uklutíte na položku **Orezať** a vyberte možnosť .
- 5 Orezávací rámik upravíte, ak sa dotknete jeho okraja a podržíte na ňom prst. Keď sa prestanú zobrazovať štvorce na okrajoch, ve kosí rámika zmeníte ťahaním dovnútra alebo von.
- 6 Ak chcete zmeniť veľkosť všetkých strán orezávacieho rámika naraz, dotknite sa jedného z jeho štyroch rohov a podržíte na ňom prst, aby sa prestali zobrazovať štvorce na okrajoch. Potom roh potiahnite pod a požiadaviek.
- 7 Ak chcete orezávací okraj posunúť do inej časti fotografie, dotknite sa jeho vnútra, podržíte na ňom prst a potom ho potiahnite do požadovanej polohy.
- 8 Uklutíte na položku .
- 9 Ak chcete uložiť kópiu orezanej fotografie tak, ukľnite na položku **Uložiť**.



### Použitie špeciálnych efektov na fotografii

- 1 Uklutím na obrazovku pri prezeraní fotografie zobrazte panely s nástrojmi a potom ukľnite na možnosť .
- 2 Keď sa zobrazí výzva, vyberte možnosť **Editor fotografií**.
- 3 Uklutíte na položku  a potom vyberte možnosť .
- 4 Upravte fotografiu podľa svojich predstáv a potom ukľnite na položku **Uložiť**.



### Vylepšenie fotografie pomocou rozšírených nastavení

- 1 Uklutím na obrazovku pri prezeraní fotografie zobrazte panely s nástrojmi a potom ukľnite na možnosť .
- 2 Keď sa zobrazí výzva, vyberte možnosť **Editor fotografií**.
- 3 Uklutíte na položku  a potom vyberte možnosť .
- 4 Ak chcete uložiť kópiu upravenej fotografie, ukľnite na položku **Uložiť**.

### Úprava nastavení svetla fotografie

- 1 Uklutím na obrazovku pri prezeraní fotografie zobrazte panely s nástrojmi a potom ukľnite na možnosť .
- 2 Keď sa zobrazí výzva, vyberte možnosť **Editor fotografií**.
- 3 Uklutíte na položku , následne vyberte niektorú možnosť a vykonajte požadované úpravy.
- 4 Ak chcete uložiť kópiu upravenej fotografie, ukľnite na položku **Uložiť**.

### Nastavenie úrovne sýtosti farieb na fotografii

- 1 Uklutím na obrazovku pri prezeraní fotografie zobrazte panely s nástrojmi a potom ukľnite na možnosť .
- 2 Keď sa zobrazí výzva, vyberte možnosť **Editor fotografií**.
- 3 Uklutíte na položku  a potom vyberte možnosť .
- 4 Ak chcete uložiť kópiu upravenej fotografie, ukľnite na položku **Uložiť**.

## Úprava videí pomocou aplikácie Movie Creator

Môžete upravovať videá, ktoré ste nasnímali kamerou. Video môžete napríklad orezať na požadovanú dĺžku alebo upraviť jeho rýchlosť. Po uložení upraveného videa zostane v zariadení uložená aj pôvodná nezmenená verzia videa.

### Orezanie videa

- 1 V aplikácii Album vyhľadajte video, ktoré chcete prehrať, a ukľnite na .
- 2 Uklutím na obrazovku zobrazíte panely s nástrojmi. Potom ukľnite na položku  > **Orezať**.
- 3 Ak chcete presunúť rám orezania do inej časti časovej osi, dotknite sa okraja rámu orezania a podržíte ho, potom ho posuňte do požadovanej polohy a ukľnite na položku **Použiť**.
- 4 Ak chcete uložiť kópiu orezaného videa, ukľnite na položku **Uložiť**.

### Nastavenie rýchlosti videa

- 1 V aplikácii Album vyhľadajte video, ktoré chcete prehrať, a kliknite na .
- 2 Kliknutím na obrazovku zobrazíte panely s nástrojmi. Potom kliknite na položku **Rýchlosť**.
- 3 Vyberte požadovanú možnosť, dotknite sa okraja časovej osi a podržte ho, potom ho posuňte do požadovanej polohy a kliknite na položku **Použiť**.
- 4 Ak chcete uložiť kópiu upraveného videa, kliknite na položku **Uložiť**.

## Skrytie fotografií a videí

Fotografie a videá môžete skryť, aby sa nezobrazovali na úvodnej obrazovke aplikácie Album. Skryté fotografie a videá, ktoré sa nezobrazujú v aplikácii Album, možno zobraziť iba v priežinku Skryté.

### Skrytie fotografie alebo videa

- 1 V aplikácii Album vyhľadajte fotografiu alebo video, ktoré chcete skryť, a kliknite na ne.
- 2 Kliknutím na obrazovku zobrazíte panely s nástrojmi. Potom kliknite na položku **Skryť**.
- 3 Kliknite na položku **Skryť** > **OK**.

### Zobrazenie skrytých fotografií a videí

- 1 V aplikácii Album posuňte ľavý okraj plochy aplikácie Album doprava a kliknite na položku **Skryté**.
- 2 Kliknutím fotografiu alebo video zobrazíte.
- 3 Dotykom rýchlym pohybom doľava zobrazíte nasledujúcu fotografiu alebo nasledujúce video. Dotykom rýchlym pohybom doprava zobrazíte predchádzajúcu fotografiu alebo predchádzajúce video.

### Odkrytie fotografie alebo videa

- 1 V aplikácii Album posuňte ľavý okraj plochy aplikácie Album doprava a kliknite na položku **Skryté**.
- 2 Kliknite na fotografiu alebo video, ktoré chcete odkryť.
- 3 Kliknutím na obrazovku zobrazíte panely s nástrojmi. Potom kliknite na položku **Neskrývať**.
- 4 Kliknite na položku **Neskrývať**.

## Ponuka plochy aplikácie Album

Prostredníctvom ponuky plochy aplikácie Album môžete prechádzať na všetky svoje fotoalbumy vrátane fotografií a videí nasnímaných fotoaparátom zariadenia pomocou špeciálnych efektov, ako aj na obsah, ktorý zdieľate online prostredníctvom služieb ako PlayMemories Online, Picasa™ a Facebook. Po prihlásení do týchto služieb môžete spravovať obsah a zobrazovať online obrázky. V aplikácii Album môžete tiež k fotografiám pridávať geoznačky, vykonávať základné úpravy a na zdieľanie obsahu používať napríklad technológiu bezdrôtovej komunikácie Bluetooth® a e-mail.

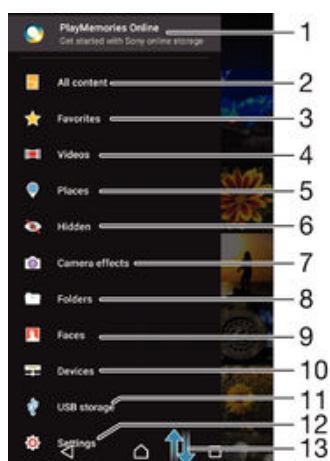

- 1 Zobrazenie fotografií a videí pomocou služby PlayMemories Online
- 2 Návrat na plochu aplikácie Album na zobrazenie celého obsahu
- 3 Zobrazenie obľúbených fotografií a videí
- 4 Zobrazenie všetkých videí uložených v zariadení
- 5 Zobrazenie fotografií v mape alebo v režime Glóbus
- 6 Zobrazenie skrytých fotografií a videí
- 7 Zobrazenie všetkých fotografií a videí nasnímaných fotoaparátom vášho zariadenia pomocou špeciálnych efektov
- 8 Zobrazenie všetkých fotografií a videí uložených v iných prieťahoch v zariadení
- 9 Zobrazenie všetkých fotografií s tvármi
- 10 Zobrazenie fotografií a videí v zariadeniach v rovnakej sieti
- 11 Zobrazenie všetkých fotografií a videí uložených v ukladacom priestore USB
- 12 Otvorenie ponuky nastavení aplikácie Album
- 13 Zobrazenie obsahu posunutím nahor alebo nadol

! Služba PlayMemories Online nie je dostupná vo všetkých krajinách a oblastiach.

### Zobrazenie fotografií z online služieb v aplikácii Album

- 1 Na obrazovke Plocha kliknite na položku .
- 2 Nájdite položku **Album** a kliknite na ňu a posuňte pravý okraj plochy aplikácie Album doprava.
- 3 Kliknite na požadovanú online službu a pod ňou pokynov na obrazovke ju začínate používať. Zobrazia sa všetky dostupné online albumy, ktoré ste odovzdali do príslušnej služby.
- 4 Kliknutím na ľubovoľný album zobrazíte jeho obsah a potom kliknite na fotografiu v albume.
- 5 Dotykom rýchlym pohybom doľava zobrazíte nasledujúcu fotografiu alebo nasledujúce video. Dotykom rýchlym pohybom doprava zobrazíte predchádzajúcu fotografiu alebo predchádzajúce video.

### Zobrazovanie fotografií na mape

Pridávanie informácií o mieste na fotografie sa nazýva označovanie geoznačkami. Fotografie môžete zobraziť a označiť na mape a priateľom a rodine ukázať, kde ste danú fotografiu nasnímali. Viac informácií nájdete v téme *Pridanie geografickej polohy do fotografií* na stránke 94.

💡 Ak ste vo fotoaparáte zapli rozpoznávanie miesta a aktivovali označovanie geoznačkami, fotografie môžete označiť a neskôr si ich zobraziť priamo na mape.



- 1 Zobrazenie fotografií označených geoznačkami v zobrazení Glóbus
- 2 Hľadanie miesta na mape
- 3 Zobrazenie možnosti ponuky
- 4 Dvojitým ušknutím zobrazenie priblížite. Stiahnutím prstov ho oddialite. Posunutím zobrazíte ďalšie časti mapy
- 5 Skupina fotografií alebo videí označených geoznačkami na rovnakom mieste
- 6 Miniatúry vybratej skupiny fotografií alebo videí. Ušknutím na položku ju zobrazíte na celej obrazovke

💡 Ak bolo na rovnakom mieste nasnímaných viacero fotografií, na mape sa zobrazí len jedna z nich. Celkový počet fotografií sa zobrazí v pravom hornom rohu, napríklad 📷. Ak chcete zobrazí všetky fotografie v skupine, ušknite na vrchnú fotografiu a potom na jednu z miniatúr v spodnej časti obrazovky.

### Pridanie geoznačky do fotografie

- 1 Ušknutím na obrazovku pri prezeraní fotografie zobrazíte panel nástrojov.
- 2 Ušknutím na položku a potom na položku **Pridať geoznačku** otvoríte obrazovku mapy.
- 3 Ušknutím na mapu nastavíte miesto fotografie.
- 4 Ak chcete miesto fotografie obnoviť, na mape ušknite na nové miesto.
- 5 Po dokončení ušknite na položku **OK**.

### Zobrazenie fotografií s geoznačkami na mape

- 1 Na obrazovke Plocha ušknite na položku .
- 2 Vyberte položku **Album** a ušknite na ňu.
- 3 Posuňte avý okraj plochy aplikácie Album doprava a ušknite na položku **Miesta**.
- 4 Ušknite na fotografiu, ktorú chcete zobrazí na mape.

### Zobrazenie fotografií s geoznačkami na glóbose

- 1 Na obrazovke Plocha ušknite na položku .
- 2 Vyberte položku **Album** a ušknite na ňu.
- 3 Posuňte avý okraj plochy aplikácie Album doprava a ušknite na položky **Miesta** > .
- 4 Ušknite na fotografiu, ktorú chcete zobrazí na glóbose.

### Zmena geoznačky fotografie

- 1 Pri zobrazení fotografie na mape v aplikácii Album sa dotknite fotografie a podržte na nej prst, kým sa jej rám nezmení na modrý. Potom ušknite na požadované miesto na mape.
- 2 Ušknite na položku **OK**.

### Zmena zobrazenia mapy

- Keď si prezeráte mapu v aplikácii Album, ušknite na a vyberte **Klasické zobrazenie** alebo **Satelitné zobrazenie**.

# Videá

## Sledovanie videí v aplikácii Video

V aplikácii Video môžete prehrávať filmy a videá, ktoré ste si uložili alebo prevzali do zariadenia. Aplikácia Video navyše umožňuje ku každému filmu získať plagát, zhrnutie deja a informácie o žánri alebo o režisérovi. Taktiež môžete prehrávať filmy zo zariadení, ktoré sú pripojené k rovnakej sieti.

! Niektoré videosúbory sa v aplikácii Video pravdepodobne nebudú dať prehrať.

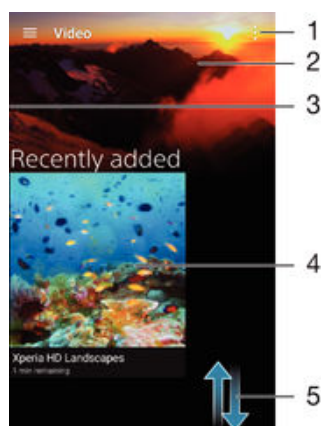

- |   |   |
|---|---|
| 1 | Zobrazenie možností ponuky  |
| 2 | Zobrazenie naposledy prehrávaných videí   |
| 3 | Prehľadanie všetkých prevzatých a uložených videí posunutím ľavého okraja obrazovky doprava |
| 4 | Prehratie uložených alebo prevzatých videosúborov ťuknutím                                  |
| 5 | Zobrazenie obsahu posunutím nahor alebo nadol   |

! Sony Entertainment Network so službou PS Video nie je k dispozícii vo všetkých krajinách. Na tieto služby sa vzťahujú dodatočné podmienky a ustanovenia.



### Prehratie videa v aplikácii Video

- 1 Na obrazovke Plocha ťuknite na položku . Potom vyhľadajte položku **Video** a ťuknite na ňu.
- 2 Vyhľadajte video, ktoré chcete prehrať, a ťuknite na ňu. Ak sa video na obrazovke nezobrazuje, posunutím ľavého okraja obrazovky doprava otvorte ponuku plochy aplikácie Video, nájdite video, ktoré chcete prehrať, a ťuknite na ňu.
- 3 Na zobrazenie alebo skrytie ovládacích prvkov ťuknite na obrazovku.
- 4 Ťuknutím na ikonu prehrávanie pozastavíte. Ak chcete pokračovať v prehrávaní, ťuknite na položku .
- 5 Posunutím ukazovateľa a priebehu doľava presuniete prehrávanie rýchlo dozadu. Posunutím ukazovateľa a priebehu doprava presuniete prehrávanie rýchlo dopredu.

### Prehrávanie videa v externom zariadení

- 1 Pri prehrávaní videa ťuknite na obrazovku a zobrazia sa všetky ovládací prvky.
- 2 Ťuknite na položku > **Throw**.
- 3 Vyberte externé zariadenie, v ktorom sa má video prehrať. Ak nie je k dispozícii žiadne externé zariadenie, pod a pokynov na obrazovke pridajte externé zariadenie.

### Zmena nastavení v aplikácii Video

- 1 Na obrazovke Plocha uknite na položku . Potom vyhadajte položku **Video** a uknite na u.
- 2 Uknite na položky  > **Nastavenia** a potom podľa potreby zmeníte nastavenia.

### Zmena nastavenia zvuku pri prehrávaní videa

- 1 Pri prehrávaní videa zobrazte ovládacie prvky uknutím na obrazovku.
- 2 Uknite na položky  > **Nastavenia zvuku** a potom podľa potreby zmeníte nastavenia.
- 3 Po dokončení uknite na položku **OK**.

### Zdieľanie videa

- 1 Počas prehrávania videoklipu uknite na položky  a **Zdieľať**.
- 2 Uknite na aplikáciu, ktorú chcete použiť na zdieľanie videa, a potom ho odošlite podľa uvedených krokov.

## Prenos videí do zariadenia

Skôr ako začnete používať aplikáciu Movies, bolo by dobré, aby ste si do zariadenia preniesli filmy, televízne relácie a ďalšie videá z ostatných zariadení, napríklad z počítača. Obsah sa dá preniesť niekoľkými spôsobmi:

- Pokyny platné iba pre systém Windows®: Pripojte zariadenie k počítaču pomocou kábla USB a myšou presuňte videosúbory priamo pomocou aplikácie na správu súborov v počítači. Pozrite si časť *Spravovanie súborov pomocou počítača* na strane 139.
- Ak máte PC alebo počítač Apple® Mac®, obsah si môžete zorganizovať a videosúbory preniesť do zariadenia pomocou softvéru Xperia™ Companion.

## Správa videí

### Získanie informácií o filme ručne

- 1 Uistite sa, že zariadenie má aktívne dátové pripojenie.
  - 2 Na obrazovke Plocha uknite na položku . Potom vyhadajte položku **Video** a uknite na u.
  - 3 Posunutím ľavého okraja obrazovky doprava otvorte ponuku plochy aplikácie Video, prezrite si rôzne kategórie a prejdite na súbor videa, o ktorom chcete získať informácie.
  - 4 Dotknite sa miniatúry videa a podržte na nej prst a potom uknite na možnosť **Hľadať informácie**.
  - 5 Zadajte kľúčové slová vybratého videa do vyhľadávacieho poľa a potom uknite na tlačidlo potvrdenia na klávesnici. Všetky zhody sú zobrazené v zozname.
  - 6 Vyberte výsledok hľadania a uknite na možnosť **Hotovo**. Spustí sa preberanie informácií.
- ! Informácie o nových pridaných videách získate automaticky pri každom otvorení aplikácie Video, ak aktivujete tlačidlo **Získanie detailov videa** v časti Nastavenie.
- 💡 Ak prevzaté informácie nie sú správne, zopakujte hľadanie s inými kľúčovými slovami.

### Vymazanie informácií o videu

- 1 Na obrazovke Plocha uknite na položku . Potom vyhadajte položku **Video** a uknite na u.
- 2 Posunutím ľavého okraja obrazovky doprava otvorte ponuku plochy aplikácie Video, prezrite si rôzne kategórie a prejdite na súbor videa, ktoré chcete upraviť.
- 3 Dotknite sa miniatúry videa a podržte na nej prst, a potom uknite na možnosť **Vymazať informácie**.

### Odstránenie videa

- 1 Na ploche ťuknite na položku , potom nájdite položku **Video** a ťuknite na ňu.
- 2 Posunutím ľavého okraja obrazovky doprava otvorte ponuku plochy aplikácie Video, prezrite si rôzne kategórie a prejdite na súbor videa, ktoré chcete odstrániť.
- 3 Dotknite sa miniatúry videa a podržte ju. Potom ťuknite na položku **Odstrániť** v zobrazenom zozname.
- 4 Akciu potvrdíte opätovným ťuknutím na položku **Odstrániť**.



## Movie Creator

Xperia™ Movie Creator z existujúcich fotografií a videí automaticky vytvára krátke videá s dĺžkou približne 30 sekúnd. Aplikácia pri tvorbe filmu automaticky určí časovú os. Môže napríklad vytvoriť film z výberu fotografií a videí z výletu v sobotu popoludní alebo z uboavo neho sedemdesiatého obdobia. Po dokončení tohto filmu s výberom toho najlepšieho sa vám zobrazí upozornenie. Film môžete upraviť podľa potreby. Môžete napríklad upraviť názov, odstrániť scény, zmeniť hudbu alebo pridať ďalšie fotografie a videá.

### Otvorenie aplikácie Movie Creator

- 1 Na obrazovke Plocha ťuknite na položku .
  - 2 Vyberte položku **Movie Creator** a ťuknite na ňu.
- ! Ak v zariadení nemáte uložené žiadne fotografie ani videá, po otvorení aplikácie Movie Creator nemáte k dispozícii žiadne funkcie.

### Vypnutie upozornení aplikácie Movie Creator

- 1 Na obrazovke Plocha ťuknite na položku .
- 2 Vyberte položku Movie Creator a ťuknite na ňu.
- 3 ťuknite na položku , potom ťuknite na položku Nastavenia a deaktivujte možnosť Upozornenia.

### Zakázanie aplikácie Movie Creator

- 1 Na obrazovke Plocha ťuknite na položku .
- 2 Vyberte položky **Nastavenia** > **Aplikácie** > **Všetko** a ťuknite na ne.
- 3 Vyberte položky **Movie Creator** > **Vypnúť** a ťuknite na ne.



## Služba PS Video

Služba PS Video vám umožní zakúpiť si a požiť filmy a TV programy, ktoré môžete zobraziť nielen na zariadení Android™, ale aj na počítači a zariadeniach PlayStation® Portable (PSP®), PlayStation® 3, PlayStation® 4 alebo PlayStation® Vita. Vyberte si najnovšie tituly z Hollywoodu, akčné filmy, komédie, klasiku a veľa ďalších kategórií.

Na kúpu alebo požičiavanie filmov prostredníctvom služby PS Video si musíte vytvoriť účet Sony Entertainment Network. Ak už účet siete PlayStation® máte, môžete ho použiť.

- ! Ak používate zariadenie s viacerými používateľmi, na využitie služby PS Video sa musíte prihlásiť ako vlastník, teda hlavný používateľ.
- ! Sony Entertainment Network so službou PS Video nie je k dispozícii vo všetkých krajinách. Na tieto služby sa vzťahujú dodatočné podmienky a ustanovenia.

### Začínáme so službou PS Video

- 1 Na obrazovke Plocha ťuknite na položku .
- 2 Vyberte položku , ťuknite na ňu a potom začinite používať službu PS Video podľa pokynov na obrazovke.



# Možnosti pripojenia

## Zrkadlenie obrazovky zariadenia v televízore pomocou káblového pripojenia

Zariadenie môžete pripojiť ku kompatibilnému TV prijímaču káblom MHL a zrkadliť obrazovku zariadenia na obrazovke televízora.

- 💡 Káble a adaptéry MHL a HDMI™ sa predávajú samostatne.
- ! Spoločnosť Sony nezaručuje, že vaše zariadenie podporuje všetky typy káblov a adaptérov MHL a HDMI™.

### Zobrazenie obsahu zariadenia na televíznom prijímači s podporou vstupu MHL

- 1 Pripojte zariadenie k TV pomocou kábla MHL.  sa po vytvorení pripojenia zobrazí v stavovom riadku zariadenia.
- 2 Na televízore sa zobrazí obrazovka vášho zariadenia.

### Zobrazenie obsahu zariadenia v televízore s podporou vstupu HDMI™

- 1 Zariadenie pripojte k adaptéru MHL a adaptér pripojte k portu USB zapojeného do siete.
- 2 Adaptér pripojte k televízoru pomocou kábla HDMI™.  sa po vytvorení pripojenia zobrazí v stavovom riadku zariadenia.
- 3 Na televízore sa zobrazí obrazovka vášho zariadenia.

### Zobrazenie pomoci o používaní diaľkového ovládania televízora

- 1 Keď je zariadenie pripojené k televízornému prijímaču, presuňte stavový riadok nadol. Otvorí sa panel upozornení.
  - 2 Kliknite na položku **Rozhranie MHL je pripojené**. Na obrazovke televízora sa zobrazia nastavenia funkcie MHL.
  - 3 Vyberte položku **Použitie diaľkového ovládania**.
- ! Môžete vybrať položku **Veľkosť výstupu videa** a upraviť veľkosť výstupu na obrazovke televízora. Ak je v televízore zapnutá funkcia automatickej zmeny mierky, toto nastavenie sa v nastaveniach funkcie MHL nezobrazí.
  - 💡 Panel upozornení môžete tiež otvoriť stlačením žltého tlačidla na diaľkovom ovládaní televízneho prijímača.

### Odpojenie zariadenia od televízora

- Odpojte od zariadenia kábel MHL alebo adaptér MHL.

## Bezdrôtové zrkadlenie obrazovky zariadenia v televízore

Funkcia Zrkadlenie obrazovky sa používa na zobrazenie obrazovky vášho zariadenia na televíznej obrazovke alebo inej veľkej obrazovke bez káblového pripojenia. Technológia Wi-Fi Direct™ vytvára bezdrôtové spojenie dvoch zariadení, takže sa môžete pohodlne usadiť a vychutnať si svoje obľúbené fotografie. Túto funkciu môžete tiež použiť na prehrávanie hudby zo svojho zariadenia cez reproduktory televízora.

- ! Vyššie popísaná funkcia funguje iba v prípade, že televízor podporuje zrkadlenie obrazovky prostredníctvom riešenia Miracast™ s certifikátom Wi-Fi. Ak televízor zrkadlenie obrazovky nepodporuje, treba si zvlášť kúpiť adaptér na bezdrôtový displej.
- ! Pri používaní zrkadlenia obrazovky môže byť kvalita obrazu negatívne ovplyvnená rušením iných sietí Wi-Fi®.

### Zrkadlenie obrazovky zariadenia na televíznej obrazovke

- 1 **Televízor:** Pri zapnutí funkcie zrkadlenia obrazovky postupujte pod a pokynov uvedených v používateľskej príručke k televíznemu prijímaču.
  - 2 **Zariadenie:** Na obrazovke Plocha uknite na položku .
  - 3 Vyhadajte položky **Nastavenia** > **Pripojenie zariadenia Xperia™** > **Zrkadlenie obrazovky** a uknite na ne.
  - 4 uknite na položku **Spustiť**.
  - 5 uknite na položku **OK** a vyberte zariadenie.
- ! Pri používaní funkcie zrkadlenia obrazovky nezakrývajte na zariadení miesto, kde sa nachádza anténa Wi-Fi.
- ! Uvedená funkcia funguje iba v prípade, že televízor podporuje zrkadlenie obrazovky prostredníctvom riešenia Miracast™ s certifikátom Wi-Fi.

### Zastavenie zrkadlenia obrazovky medzi zariadeniami

- 1 Na obrazovke Plocha uknite na položku .
- 2 Vyhadajte položky **Nastavenia** > **Pripojenie zariadenia Xperia™** > **Zrkadlenie obrazovky** a uknite na ne.
- 3 uknite na položku **Odpojiť** a potom na položku **OK**.

## Zdieľanie obsahu so zariadeniami DLNA Certified™



Mediálny obsah uložený v zariadení môžete zobraziť alebo prehrať na iných zariadeniach, napríklad na televízore i počítači. Tieto zariadenia musia byť v rovnakej bezdrôtovej sieti a môžu medzi ne patriť televízory alebo reproduktory Sony, prípadne produkty s certifikátom DLNA Certified™ od organizácie Digital Living Network Alliance. Zároveň môžete vo svojom zariadení zobrazovať alebo prehrať obsah z iných zariadení DLNA Certified™.

Po nastavení zdieľania médií medzi zariadeniami môžete napríklad poúvať vo svojom zariadení hudobné súbory uložené v domácom počítači alebo si prezerať fotografie nasnímané fotoaparátom zariadenia na veľkom televízore.

## Prehrávanie súborov zo zariadenia s technológiou DLNA Certified™ v zariadení

Pri prehrávaní súborov z iného zariadenia s technológiou DLNA Certified™ v zariadení slúži toto iné zariadenie ako server. Inými slovami zdieľa dáta v sieti. Zariadenie slúžiace ako server musí mať povolenú funkciu zdieľania obsahu a musí zariadeniu udeliť povolenie k prístupu. Musí byť tiež pripojené k rovnakej Wi-Fi® sieti ako zariadenie.

### Prehratie zdieľanej skladby na zariadení

- 1 Uistite sa, že sú zariadenia, s ktorými chcete zdieľať súbory, pripojené k rovnakej sieti Wi-Fi® ako vaše zariadenie.
- 2 Na obrazovke Plocha uknite na položku  a potom nájdite položku  a uknite na ňu.
- 3 Posuňte avý okraj plochy aplikácie Hudba doprava a uknite na položku **Domáca sieť**.
- 4 Vyberte zariadenie zo zoznamu pripojených zariadení.
- 5 Prehľadávajte priečinky pripojeného zariadenia a vyberte skladbu, ktorú chcete prehrať. Skladba sa po vybraní začne automaticky prehrať.

### Prehratie zdieľaného videa na zariadení

- 1 Uistite sa, že sú zariadenia, s ktorými chcete zdieľať súbory, pripojené k rovnakej sieti Wi-Fi® ako vaše zariadenie.
- 2 Na obrazovke Plocha uknite na položku . Potom vyberte položku **Video** a uknite na **U**.
- 3 Posuňte avý okraj plochy aplikácie Video doprava a uknite na položku **Zariadenia**.
- 4 Vyberte zariadenie zo zoznamu pripojených zariadení.
- 5 Prehľadávajte priežinky pripojeného zariadenia a vyberte video, ktoré chcete prehrať.

### Zobrazenie zdieľanej fotografie v zariadení

- 1 Uistite sa, že sú zariadenia, s ktorými chcete zdieľať súbory, pripojené k rovnakej sieti Wi-Fi® ako vaše zariadenie.
- 2 Na obrazovke Plocha uknite na položku  a potom nájdite položku **Album** a uknite na **U**.
- 3 Avý okraj plochy aplikácie Album posuňte napravo a uknite na možnosť **Zariadenia**.
- 4 Vyberte zariadenie zo zoznamu pripojených zariadení.
- 5 Prehľadávajte priežinky pripojeného zariadenia a vyberte fotografiu, ktorú chcete zobraziť.

## Prehrávanie súborov z vášho zariadenia na zariadeniach s technológiou DLNA Certified™

Pred tým, ako môžete zobraziť alebo prehrať mediálne súbory z iných zariadení s certifikátom DLNA Certified™, musíte na zariadení nastaviť zdieľanie súborov. Zariadenia, s ktorými zdieľáte obsah, sa nazývajú klientske zariadenia. Napríklad televízor, počítač alebo tablet sa môžu správať ako klientske zariadenia. Keď dáva zariadenie k dispozícii obsah klientským zariadeniam, funguje ako server médií. Keď nastavíte v zariadení zdieľanie súborov, musíte tiež udeliť klientským zariadeniam oprávnenie k prístupu. Ako náhle tak urobíte, tieto zariadenia sa zobrazia ako registrované zariadenia. Zariadenia, ktoré čakajú na udelenie oprávnenia k prístupu, sú uvedené ako čakajúce zariadenia.

### Nastavenie zdieľania súborov s inými zariadeniami DLNA Certified™

- 1 Pripojte zariadenie k sieti Wi-Fi®.
  - 2 Na obrazovke Plocha uknite na položku , potom nájdite a uknite na položku **Nastavenia > Pripojenie zariadenia Xperia™ > Server médií**.
  - 3 Posuňte jazdec vedľa položky **Zdieľať médiá** doprava.
  - 4 Použite váš počítač alebo iné klientske zariadenia DLNA™ na rovnakej sieti Wi-Fi® na pripojenie do vášho zariadenia.
  - 5 V stavovom riadku zariadenia sa zobrazí upozornenie. Otvorte upozornenie a nastavte povolenie prístupu pre každé klientske zariadenie, ktoré sa usiluje pripojiť k vášmu zariadeniu.
- ! Kroky pre prístup k médiám na zariadení pomocou klienta DLNA™ sa líšia v závislosti od klientskych zariadení. Ďalšie informácie nájdete v používateľskej príručke klientskeho zariadenia. Ak vaše zariadenie nie je na sieti pre klienta prístupné, skontrolujte, či sieť Wi-Fi® funguje.
- 💡 Môžete tiež otvoriť ponuku **Server médií** v aplikácii Hudba posunutím avého okraja plochy aplikácie Hudba doprava a uknutím na položku **Nastavenia > Server médií**.

### Ukončenie zdieľania súborov s inými zariadeniami DLNA Certified™

- 1 Na obrazovke Plocha uknite na položku .
- 2 Vyberte položky **Nastavenia > Pripojenie zariadenia Xperia™ > Server médií** a uknite na **Ne**.
- 3 Posuňte jazdec vedľa položky **Zdieľať médiá** doľava.

### Nastavenie povolenia prístupu pre čakajúce zariadenie

- 1 Na obrazovke Plocha uknite na položku .
- 2 Vyhľadajte položky **Nastavenia** > **Pripojenie zariadenia Xperia™** > **Server médií** a uknite na ne.
- 3 Vyberte zariadenie zo zoznamu **Čak. zariadenia**.
- 4 Vyberte úroveň povolenia prístupu.



### Zmena názvu registrovaného zariadenia

- 1 Na obrazovke Plocha uknite na položku .
- 2 Vyhľadajte položky **Nastavenia** > **Pripojenie zariadenia Xperia™** > **Server médií** a uknite na ne.
- 3 Vyberte zariadenie zo zoznamu **Registrované zariadenia** a potom vyberte možnosť **Zmeniť názov**.
- 4 Zadaťte nový názov zariadenia.

### Zmena úrovne prístupu registrovaného zariadenia

- 1 Na obrazovke Plocha uknite na položku .
- 2 Vyhľadajte položky **Nastavenia** > **Pripojenie zariadenia Xperia™** > **Server médií** a uknite na ne.
- 3 Vyberte zariadenie zo zoznamu **Registrované zariadenia**.
- 4 uknite na položku **Zmeniť úroveň prístupu** a vyberte možnosť .

### Získanie pomoci so zdieľaním obsahu s inými zariadeniami DLNA Certified™

- 1 Na obrazovke Plocha uknite na položku .
- 2 Vyhľadajte a uknite na položky **Nastavenia** > **Pripojenie zariadenia Xperia™** > **Server médií**.
- 3 uknite na  a potom na **Pomocník**.

### Zobrazovanie súborov na inom zariadení pomocou funkcie Throw





Pomocou technológie DLNA™ môžete poslať (i prehadzovať – po anglicky Throw) mediálny obsah zo svojho zariadenia do iného zariadenia pripojeného k rovnakej sieti Wi-Fi®. Prijímajúce zariadenie musí byť schopné fungovať ako zariadenie Digital Media Renderer (DMR) a musí vedieť prehrať obsah prijatý z vášho zariadenia. Medzi zariadenia DMR patrí napríklad televízor s podporou DLNA™ alebo PC so systémom Windows® 7 alebo novšou verziou.

- ! Presný postup na prehrávanie zdieľaných médií sa líši v závislosti od klientskeho zariadenia. Ďalšie informácie nájdete v používateľskej príručke konkrétneho zariadenia DMR.
- ! Obsah zabezpečený prostredníctvom technológie Digital Rights Management (DRM) nemožno pomocou technológie DLNA™ prehrať na zariadení Digital Media Renderer.

### Zobrazovanie fotografií a videí na klientskom zariadení pomocou funkcie Throw

- 1 Skontrolujte, či ste klientske zariadenie DMR alebo DLNA™ správne nastavili a či je pripojené k rovnakej sieti Wi-Fi® ako vaše zariadenie.
  - 2 Na obrazovke Plocha uknite na položku .
  - 3 Vyhľadajte položku **Album** a uknite na ňu.
  - 4 Nájdite a otvorte fotografie alebo videá, ktoré chcete zobraziť.
  - 5 Uknutím na obrazovku zobrazíte panel nástrojov. Potom uknite na položku  a vyberte zariadenie, s ktorým chcete zdieľať obsah.
  - 6 Ak chcete zastaviť zdieľanie fotografie alebo videa s klientským zariadením, uknite na položku  a vyberte možnosť **Odpojiť**.
- 💡 Videá môžete taktiež zdieľať pomocou aplikácie Video vo svojom zariadení uknutím na dané video a potom na možnosť .

### Prehratie skladby na klientskom zariadení pomocou aplikácie Throw

- 1 Uistite sa, že ste zariadenie DMR alebo DLNA™ správne nastavili a že je pripojené k rovnakej sieti Wi-Fi® ako vaše zariadenie.
- 2 Na obrazovke Plocha uknúte na položku  a potom nájdite položku  a uknúte na ňu.
- 3 Vyberte hudobnú kategóriu, vyhľadajte skladbu, ktorú chcete zdieľať, a uknúte na ňu.
- 4 Uknúte na položku  a vyberte klientske zariadenie, s ktorým chcete zdieľať obsah. Skladba sa automaticky prehráva na vybranom zariadení.
- 5 Klientske zariadenie odpojte uknutím na položku .

## Pripojenie zariadenia k príslušenstvu USB

Na pripojenie svojho zariadenia k príslušenstvu USB, ako sú veľkokapacitné ukladacie zariadenia USB, ovládače hry, USB klávesnice alebo USB myši, môžete použiť adaptér USB Host. Ak príslušenstvo USB obsahuje konektor micro USB, adaptér USB Host nie je potrebný.

- ! Adaptéry USB Host sa predávajú samostatne. Spoločnosť Sony nezaručuje, že vaše zariadenie podporuje všetky príslušenstvá USB.

### Pripojenie príslušenstva USB pomocou adaptéra USB Host

- Pripojte adaptér USB Host k svojmu zariadeniu a potom pripojte adaptér k príslušenstvu USB.
- ! Na nastavenie ovládačov hry, zvuku USB a príslušenstva siete Ethernet pre USB sa môžu vyžadovať ďalšie kroky alebo softvér. Spoločnosť Sony nezaručuje, že vaše zariadenie podporuje všetky príslušenstvá USB.

### Získanie prístupu k obsahu vo veľkokapacitnom ukladacom zariadení USB pomocou adaptéra USB Host.

- 1 Pripojte adaptér USB Host k svojmu zariadeniu a potom pripojte adaptér k veľkokapacitnému ukladaciemu zariadeniu USB.
  - 2 Ak chcete získať prístup k súborom a priežinkom v ukladacom zariadení USB, použite aplikáciu správcu súborov, ako napríklad File Commander.
- 💡 Obsah tiež môžete zobraziť priamo pomocou otvorenia vhodnej mediálnej aplikácie v zariadení. Ak chcete napríklad zobraziť fotografie uložené vo veľkokapacitnom ukladacom zariadení USB, môžete otvoriť aplikáciu Album.

### Odpojenie veľkokapacitného ukladacieho zariadenia USB

- 1 Ak chcete otvoriť panel upozornení, posuňte stavový riadok smerom nadol a uknúte na položku **Ukladací priestor USB je pripojený**.
- 2 Uknúte na položku **OK**.
- 3 Adaptér USB Host odpojte od zariadenia.

### Pripojenie príslušenstva USB pomocou konektora micro USB

- K zariadeniu pripojte konektor micro USB príslušenstva USB.
- ! Spoločnosť Sony nezaručuje, že vaše zariadenie podporuje všetko príslušenstvo USB s konektorom micro USB.

## Pripojenie zariadenia k bezdrôtovému ovládaču radu DUALSHOCK™

Na hranie hier uložených vo svojom zariadení môžete použiť bezdrôtový ovládač radu DUALSHOCK™. Svoje zariadenie tiež môžete zrkadliť do televízora alebo inej obrazovky. Ďalšie informácie o zrkadlení obrazovky nájdete v príslušnej časti používateľskej príručky.

### Nastavenie pripojenia pomocou bezdrôtového ovládača DUALSHOCK™3

- 1 Na obrazovke Plocha ťuknite na položku .
- 2 Vyberte položky **Nastavenia** > **Pripojenie zariadenia Xperia™** > **Bezdrôtový ovládač DUALSHOCK™3** a ťuknite na ne.
- 3 Pod pokynov na obrazovke spárujte ovládač so zariadením.

## NFC

Pomocou technológie NFC môžete zdieľať s inými zariadeniami údaje, ako napríklad video, fotografie, adresa webovej stránky, hudobný súbor alebo kontakt. Technológiu NFC môžete taktiež použiť na skenovanie značiek, ktoré vám poskytnú ďalšie informácie o výrobku alebo službe, ako aj značiek, ktoré aktivujú určité funkcie v zariadení.



NFC je bezdrôtová technológia s maximálnym dosahom jeden centimeter, takže zariadenia zdieľajúce údaje musia byť veľmi blízko pri sebe. NFC môžete používať až po zapnutí funkcie NFC. Obrazovka zariadenia musí byť aktívna.

- ! Technológia NFC nemusí byť dostupná vo všetkých krajinách a/alebo oblastiach.



### Zapnutie funkcie NFC

- 1 Na obrazovke Plocha ťuknite na položku .
- 2 Vyberte položky **Nastavenia** > **Ďalšie položky** a ťuknite na ne.
- 3 ťuknite na prepínač vedľa položky **NFC**.

### Zdieľanie kontaktu s iným zariadením pomocou NFC

- 1 Uistite sa, že obidve zariadenia majú zapnutú funkciu NFC a že sú obe obrazovky aktívne.
- 2 Ak chcete zobraziť kontakty, prejdite na obrazovku Plocha, ťuknite na  a potom na .
- 3 ťuknite na kontakt, ktorý chcete zdieľať.
- 4 Držte svoje a prijímajúce zariadenie zadnými časťami k sebe, aby sa oblasti rozpoznávania NFC zariadení navzájom dotýkali. Po prepojení zariadení sa zobrazí miniatúra kontaktu.
- 5 Ťuknutím na miniatúru spustíte prenos.
- 6 Keď je prenos dokončený, kontaktné údaje sa zobrazia na obrazovke prijímajúceho zariadenia a sú tiež uložené v prijímajúcom zariadení.



### Zdieľanie hudobného súboru s iným zariadením pomocou NFC

- 1 Uistite sa, že vaše zariadenie, ako aj prijímajúce zariadenie, majú zapnutú funkciu NFC a že obe obrazovky sú aktívne.
- 2 Ak chcete otvoriť aplikáciu Hudba, ťuknite na položku , potom nájdite položku  a ťuknite na ňu.
- 3 Vyberte hudobnú kategóriu a prejdite na skladbu, ktorú chcete zdieľať.
- 4 Ťuknutím na skladbu ju prehráte. Ťuknutím na položku  môžete skladbu pozastaviť. Prenos funguje bez ohľady na to, či sa skladba prehráva alebo je pozastavená.
- 5 Držte svoje a prijímajúce zariadenie zadnými časťami k sebe, aby sa oblasti rozpoznávania NFC zariadení navzájom dotýkali. Po prepojení zariadení sa zobrazí miniatúra skladby.
- 6 Ťuknutím na miniatúru spustíte prenos.
- 7 Keď sa prenos dokončí, v prijímajúcom zariadení sa okamžite začne prehrávanie hudobného súboru. Zároveň sa súbor v prijímajúcom zariadení uloží.

### Zdieľanie fotografie alebo videoklipu s iným zariadením pomocou NFC

- 1 Uistite sa, že obidve zariadenia majú zapnutú funkciu NFC a že sú obe obrazovky aktívne.
- 2 Na zobrazenie fotografií a videí v zariadení prejdite na obrazovku Plocha, uknute na , vyhľadajte položku **Album** a uknute na ňu.
- 3 Ukknute na fotografiu alebo video, ktoré chcete zdieľať.
- 4 Držte svoje a prijímajúce zariadenie zadnými časťami k sebe, aby sa oblasti rozpoznávania NFC zariadení navzájom dotýkali. Po prepojení zariadení sa zobrazí miniatúra skladby.
- 5 Ukknutím na miniatúru spustíte prenos.
- 6 Po dokončení prenosu sa fotografia alebo video zobrazia na obrazovke prijímajúceho zariadenia. Zároveň je položka uložená v prijímajúcom zariadení.

### Zdieľanie webovej adresy s iným zariadením pomocou technológie NFC

- 1 Uistite sa, že obidve zariadenia majú zapnutú funkciu NFC a že sú obe obrazovky aktívne.
- 2 Na obrazovke Plocha uknute na .
- 3 Ak chcete otvoriť webový prehliadač, vyhľadajte položku  a uknute na ňu.
- 4 Načítajte webovú stránku, ktorú chcete zdieľať.
- 5 Držte svoje a prijímajúce zariadenie zadnými časťami k sebe, aby sa oblasti rozpoznávania NFC zariadení navzájom dotýkali. Po prepojení zariadení sa zobrazí miniatúra.
- 6 Ukknutím na miniatúru spustíte prenos.
- 7 Po dokončení prenosu sa webová stránka zobrazí na obrazovke prijímajúceho zariadenia.

### Skenovanie značiek NFC

Zariadenie môže skenovať rôzne typy značiek NFC. Napríklad môže skenovať značky vložené na plagáty, na reklamnom pútaní alebo pri výrobku v maloobchodnej predajni. Môžete prijať ďalšie údaje, napríklad webovú adresu.

### Skenovanie značky NFC

- 1 Skontrolujte, či má vaše zariadenie zapnutú funkciu NFC a či je obrazovka aktívna.
- 2 Umiestnite zariadenie nad značku, aby sa jej dotýkala rozpoznávací oblasť NFC telefónu. Zariadenie naskenuje značku a zobrazí zhromaždený obsah. Ukknute na obsah značky, aby ste ho otvorili.

### Pripojenie zariadenia kompatibilného s technológiou NFC

Zariadenie môžete pripojiť k ďalšiemu zariadeniu kompatibilnému s technológiou NFC spoločnosti Sony, ako je napríklad reproduktor alebo slúchadlá. Pri tomto type pripájania nájdete ďalšie informácie v používateľskej príručke kompatibilného zariadenia.

- ! V záujme funkčnosti pripojenia možno budete musieť aktivovať funkcie Wi-Fi® alebo Bluetooth® na oboch zariadeniach.

### Bezdrôtová technológia Bluetooth®

Pomocou funkcie Bluetooth® môžete odosielať súbory na iné zariadenia kompatibilné s technológiou Bluetooth® alebo môžete pripojiť handsfree príslušenstvo. Spojenia pomocou funkcie Bluetooth® fungujú najlepšie do vzdialenosti 10 metrov (33 stôp) a bez pevných prekážok na dráhe. V niektorých prípadoch môže byť potrebné zariadenie manuálne spárovať s inými zariadeniami Bluetooth®.

- ! Vzájomná prevádzkyschopnosť a kompatibilita sa medzi zariadeniami Bluetooth® líši.
- ! Ak používate zariadenie s viacerými používateľmi, každý používateľ môže zmeniť nastavenia technológie Bluetooth® a zmena ovplyvní všetkých používateľov.





### Zapnutie funkcie Bluetooth®

- 1 Na obrazovke Plocha uknite na položku .
- 2 Vyhadajte položky **Nastavenia** > **Bluetooth** a uknite na ne.
- 3 Funkciu Bluetooth® zapnete uknutím na prepínač vedľa položky **Bluetooth**. Vaše zariadenie je teraz viditeľné pre okolité zariadenia a zobrazuje sa v zozname dostupných zariadení Bluetooth®.

### Pomenovanie zariadenia

Svojmu zariadeniu môžete dať názov. Tento názov sa zobrazí v iných zariadeniach po zapnutí funkcie Bluetooth® a nastavení telefónu na viditeľný.

### Zadanie názvu zariadenia

- 1 Skontrolujte, či je zapnutá funkcia Bluetooth®.
- 2 Na obrazovke Plocha uknite na položku .
- 3 Vyhadajte položky **Nastavenia** > **Bluetooth** a uknite na ne.
- 4 Uknite na položku  > **Premenovať toto zariadenie**.
- 5 Zadajte názov zariadenia.
- 6 Uknite na položku **Premenovať**.

### Spárovanie s iným zariadením Bluetooth®

Keď spárujete svoje zariadenie s iným zariadením, môžete svoje zariadenie pripojiť napríklad k náhlavnej súprave Bluetooth® alebo k prípojke do auta Bluetooth® a používať tieto prídavné zariadenia na zdieľanie hudby.

Po spárovaní zariadenia s iným zariadením Bluetooth® si zariadenie spárovanie zapamätá. Pri párovaní zariadenia so zariadením Bluetooth® môže byť potrebné zadať prístupový kód. Zariadenie automaticky vyskúša predvolený prístupový kód 0000. Ak tento kód nefunguje, prístupový kód zariadenia vyhadajte v dokumentácii k zariadeniu Bluetooth®. Pri ďalšom prepájaní zariadenia s týmto zariadením Bluetooth® nebude nutné znova zadať prístupový kód.

- ! Niektoré zariadenia Bluetooth®, napríklad váš šina náhlavných súprav Bluetooth®, vyžadujú spárovanie aj pripojenie k inému zariadeniu.
- ! Zariadenie môže byť spárované s viacerými zariadeniami Bluetooth®, ale pripojiť ho môžete iba k jednému profilu Bluetooth® naraz.

### Spárovanie zariadenia s iným zariadením Bluetooth®

- 1 Zariadenie, s ktorým chcete párovať, musí mať aktivovanú funkciu Bluetooth® a musí byť viditeľné pre ostatné zariadenia Bluetooth®.
- 2 Na obrazovke Plocha zariadenia uknite na položku .
- 3 Vyhadajte položky **Nastavenia** > **Bluetooth** a uknite na ne.
- 4 Posunutím jazdca vedľa položky **Bluetooth** zapnete funkciu Bluetooth®. Zobrazí sa zoznam dostupných zariadení Bluetooth®.
- 5 Uknite na zariadenie Bluetooth®, s ktorým chcete párovať.
- 6 V prípade potreby zadajte prístupový kód alebo potvrdte rovnaký prístupový kód na oboch zariadeniach.

### Pripojenie zariadenia k inému zariadeniu Bluetooth®

- 1 Na obrazovke Plocha uknite na položku .
- 2 Vyhadajte položky **Nastavenia** > **Bluetooth** a uknite na ne.
- 3 Uknite na zariadenie Bluetooth®, ku ktorému sa chcete pripojiť.



### Zrušenie párovania zariadenia s technológiou Bluetooth®

- 1 Na obrazovke Plocha uknite na položku .
- 2 Vyhadajte položky **Nastavenia** > **Bluetooth** a uknite na ne.
- 3 Vasti **Párované zariadenia** uknite na položku  vedľa názvu zariadenia, ktorého párovanie chcete zrušiť.
- 4 Uknite na položku **Zabud.**

### Odosielanie a prijímanie položiek pomocou technológie Bluetooth®

Zdieľajte položky s inými zariadeniami kompatibilnými s technológiou Bluetooth®, ako sú telefóny alebo počítače. Pomocou funkcie Bluetooth® môžete odosielať a prijímať niektoré typy položiek, ako napríklad:

- fotografie a videá,
- hudbu a iné zvukové súbory,
- kontakty,
- webové stránky.



### Odosielanie položiek pomocou technológie Bluetooth®

- 1 **Prijímajúce zariadenie:** Uistite sa, že je funkcia Bluetooth® zapnutá a že je zariadenie viditeľné pre ostatné zariadenia s funkciou Bluetooth®.
- 2 **Odosielajúce zariadenie:** Otvorte aplikáciu, ktorá obsahuje položku, ktorú chcete odoslať, a prejdite na túto položku.
- 3 V závislosti od aplikácie a odosielanej položky môže byť potrebné napríklad dotknúť sa a podržať prst na položke, otvoriť ju alebo stlačiť položku . Môžu existovať aj iné spôsoby odoslania položky.
- 4 Vyberte položku **Bluetooth**.
- 5 Ak sa zobrazí výzva, zapnite technológiu Bluetooth®.
- 6 Uknite na názov prijímacieho zariadenia.
- 7 **Prijímajúce zariadenie:** Ak budete vyzvaní, prijmite pripojenie.
- 8 **Odosielajúce zariadenie:** Na požiadanie potvrdte prenos na prijímacie zariadenie.
- 9 **Prijímajúce zariadenie:** Prijmite prichádzajúcu položku.

### Prijímanie položiek pomocou technológie Bluetooth®

- 1 Skontrolujte, či je funkcia Bluetooth® zapnutá a vidíte náznaky pre ďalšie zariadenia s technológiou Bluetooth®.
- 2 Vysielacie zariadenie začne odosielať údaje do vášho zariadenia.
- 3 Ak sa zobrazí výzva, v oboch zariadeniach zadajte ten istý prístupový kód alebo potvrdte ponúkaný prístupový kód.
- 4 Ak sa v zariadení zobrazí upozornenie o prichádzajúcom súbore, presuňte stavový riadok smerom nadol a prenos súboru prijmite uknutím na upozornenie.
- 5 Ak chcete začať s presunom súboru, uknite na položku **Prijímať**.
- 6 Na zobrazenie procesu presunu presuňte stavový riadok smerom nadol.
- 7 Prijatú položku otvoríte, ak presuniete stavový riadok smerom nadol a uknete na príslušné upozornenie.

### Zobrazenie súborov prijatých prostredníctvom technológie Bluetooth®

- 1 Na obrazovke Plocha uknite na položku .
- 2 Vyhadajte položky **Nastavenia** > **Bluetooth** a uknite na ne.
- 3 Stlačením tlačidla  a vyberte položku **Zobraziť prijaté súbory**.

### Nastavenie jedným dotykom

Funkciu nastavenia jedným dotykom môžete použiť na automatické spustenie nastavenia viacerých funkcií, ktoré bezdrôtovo fungujú medzi dvoma zariadeniami Xperia™. Funkciu nastavenia jedným dotykom môžete použiť napríklad na spustenie konfigurácie základných nastavení zrkadlenia obrazovky a aplikácie Xperia Link™. Po dokončení nastavenia postačí na spustenie týchto funkcií iba jeden dotyk.

Funkcia nastavenia jedným dotykom sa aktivuje prostredníctvom NFC. Medzi ďalšie funkcie ovládané jedným dotykom patria Bluetooth® a server médií. Ďalšie informácie o nastavení zrkadlenia obrazovky, servera médií, NFC a funkcie Bluetooth® nájdete v príslušných sekciách používateľskej príručky.

#### Spustenie nastavenia jedným dotykom na zariadení

- 1 Na obrazovke Plocha kliknite na položku .
  - 2 Vyberte položky **Nastavenia** > **Pripojenie zariadenia Xperia™** > **Nastavenie jedným dotykom** a kliknite na ne. Funkcia NFC sa automaticky zapne.
  - 3 Uistite sa, že funkcia NFC na druhom zariadení Xperia™ je zapnutá.
  - 4 Uistite sa, že obrazovky oboch zariadení sú odomknuté a aktívne.
  - 5 Podržte obidve zariadenie spolu tak, aby sa detekčné oblasti NFC oboch zariadení dotýkali. Funkcia nastavenia jedným dotykom sa automaticky spustí.
- ! Obidve zariadenia musia podporovať funkciu nastavenia jedným dotykom.

# Inteligentné aplikácie a funkcie šetriace čas

## Ovládanie príslušenstva a nastavení pomocou aplikácie Smart Connect™

Aplikácia Smart Connect™ umožňuje nastaviť akciu, ktorá sa má vykonať po pripojení alebo odpojení príslušenstva. Môžete napríklad nastaviť, aby sa po pripojení náhlavnej súpravy vždy spustila aplikácia rádia FM.

Aplikáciu Smart Connect™ môžete nastaviť aj na íťanie prichádzajúcich správ SMS. Pomocou aplikácie môžete nastaviť aj konkrétnu innosť alebo skupinu inností, ktoré sa majú na zariadení spúšať a v ur íte asy d a. Môžete napríklad nastaviť, že keď náhlavnú súpravu pripojíte v ase medzi 7:00 a 9:00:

- spustí sa aplikácia rádia FM,
- otvorí sa vaša ob úbená aplikácia sociálnych sietí, napríklad Facebook,
- hlasitosť zvonenia sa nastaví na vibrovanie.



Aplikácia Smart Connect™ umožňuje aj spravovanie príslušenstva, ako je napríklad Xperia™ SmartTags alebo hodinky radu Sony SmartWatch. Ďalšie informácie nájdete v používateľskej príručke konkrétného príslušenstva.

- ! Ak používate zariadenie s viacerými používateľmi, na používanie aplikácie Smart Connect™ sa musíte prihlásiť ako vlastník, teda hlavný používateľ.



- 1 Zobrazenie dostupného príslušenstva po ťuknutí
- 2 Pridanie príslušenstva alebo udalosti
- 3 Zobrazenie možností ponuky
- 4 Zobrazenie všetkých udalostí po ťuknutí
- 5 Aktivácia udalosti po ťuknutí
- 6 Zobrazenie podrobností o udalosti po ťuknutí

### Vytvorenie udalosti Smart Connect™

- 1 Na obrazovke Plocha uknite na položku . Potom vyhadajte položku  a uknite na u.
- 2 Ak otvárate aplikáciu Smart Connect™ prvýkrát, uknutím na položku **OK** zavrite úvodnú obrazovku.
- 3 Na karte **Udalosti** uknite na položku **+**.
- 4 Ak vytvárate udalos prvýkrát, opätovným uknutím na položku **OK** zavrite úvodnú obrazovku.
- 5 Pridajte podmienky, po splnení ktorých sa má udalos spustiť. Podmienkou môže byť pripojenie k príslušenstvu, konkrétny časový interval alebo obe možnosti.
- 6 Pokračujte uknutím na položku **→**.
- 7 Zadaťte, čo sa má po pripojení príslušenstva stať, a nastavte ostatné požadované možnosti.
- 8 Pokračujte uknutím na položku **→**.
- 9 Nastavte názov udalosti a uknite na položku **Skončiť**.

 Ak chcete pridať príslušenstvo Bluetooth®, treba ho spárovať so zariadením.

### Úprava udalosti Smart Connect™

- 1 Spustíte aplikáciu Smart Connect™.
- 2 Na karte **Udalosti** uknite na požadovanú udalosť.
- 3 Ak je udalosť vypnutá, posunutím jazdca doprava ju zapnete.
- 4 Uknite na položku **Upraviť udalosť** a potom podľa potreby upravte nastavenia.

### Odstránenie udalosti

- 1 Spustíte aplikáciu Smart Connect™.
  - 2 Na karte **Udalosti** sa dotknite udalosti, ktorú chcete odstrániť, a podržte ju a potom uknite na položku **Odstrániť udalosť**.
  - 3 Výber potvrdíte uknutím na položku **Odstrániť**.
-  Udalosť, ktorú chcete odstrániť, môžete tiež otvoriť a potom uknúť na položky **⋮** > **Odstrániť udalosť** > **Odstrániť**.

### Nastavenie aplikácie Smart Connect™ na čítanie prichádzajúcich správ SMS

- 1 Spustíte aplikáciu Smart Connect™.
  - 2 Uknite na položku **⋮** a potom na položku **Nastavenia**.
  - 3 Začiarknite políčko vedľa položky **Text na reč** a potom, ak je to potrebné, potvrdíte aktiváciu.
-  Ak je táto funkcia zapnutá, všetky prichádzajúce správy sa čítajú nahlas. Ak chcete chrániť svoje súkromie, môže byť potrebné túto funkciu vypnúť, ak používate zariadenie napríklad na verejnom mieste alebo v práci.

## Správa príslušenstva

Aplikácia Smart Connect™ umožňuje spravovať rad inteligentného príslušenstva, ktoré môžete pripojiť k zariadeniu, napríklad Xperia™ SmartTags, hodinky radu SmartWatch alebo bezdrôtovú náhlavnú súpravu od spoločnosti Sony. Smart Connect™ prevezme všetky potrebné aplikácie a vyhadá aplikácie tretích strán, ak sú k dispozícii. Príslušenstvo pripojené v minulosti sa zobrazuje v zozname, prostredníctvom ktorého môžete získať ďalšie informácie o funkciách jednotlivého príslušenstva.

### Párovanie a pripojenie príslušenstva

- 1 Spustíte aplikáciu Smart Connect™. Ak otvárate aplikáciu Smart Connect™ prvýkrát, uknutím na položku **OK** zavrite úvodnú obrazovku.
- 2 Uknite na položku **Príslušenstvá** a potom na položku **+**.
- 3 Zapnite funkciu Bluetooth®, ak ešte nie je zapnutá. Potom uknite na názov príslušenstva, s ktorým chcete svoje zariadenie spárovať a ku ktorému ho chcete pripojiť.
- 4 V prípade potreby zadajte prístupový kód alebo potvrdíte rovnaký prístupový kód v zariadení aj v príslušenstve.

### Úprava nastavení pripojeného príslušenstva

- 1 Spárujte príslušenstvo so zariadením a pripojte ho.
- 2 Spustíte aplikáciu Smart Connect™.
- 3 Ťuknite na položku **Príslušenstvá** a potom na názov pripojeného príslušenstva.
- 4 Upravte požadované nastavenia.

### Používanie zariadenia ako peňaženky

Zariadenie môžete používať ako peňaženku na platenie tovaru, bez toho, aby ste potrebovali otvoriť svoju skutočnú peňaženku. Môžete spoločne zobraziť a spravovať všetky svoje nainštalované platobné služby. Keď vykonávate platbu, ktorá sa vykonáva tak, že sa dotknete zariadením čítačky kariet, je potrebné najprv zapnúť funkciu NFC. Ďalšie informácie o funkcii NFC nájdete v časti *NFC* na strane 118.

- ! Mobilné platobné služby nemusia byť k dispozícii vo všetkých oblastiach.

### Správa platobných služieb

- 1 Na obrazovke Plocha ťuknite na položku .
- 2 Vyberte a ťuknite na položku **Nastavenia** > **Platby mobilom**. Zobrazí sa zoznam platobných služieb.
- 3 Platobné služby môžete ľahko spravovať, napríklad nastavením predvolenej platobnej služby.

# Cestovanie a mapy

## Používanie služieb určovania miesta

Služby určovania miesta umožňujú aplikáciám, ako napríklad Mapy, alebo fotoaparátu používať informácie z mobilných sietí a sietí Wi-Fi®, ako aj informácie systému GPS, na určenie vášho približného miesta. Ak nemáte jasný výhľad na GPS satelity bez prekážok, zariadenie môže určiť vaše miesto pomocou funkcie Wi-Fi®. Ak nie ste ani v dosahu siete Wi-Fi®, zariadenie môže určiť vaše miesto pomocou mobilnej siete.

Ak chcete pomocou zariadenia zistiť, kde ste, treba povoliť služby určovania miesta.

- ! Pri pripojení na internet z vášho zariadenia vám môžu byť účtované poplatky za dátové pripojenie.

### Povolenie alebo zakázanie služieb určovania miesta

- 1 Na obrazovke Plocha kliknite na položku .
- 2 Vyhadajte položky **Nastavenia** > **Miesto** a kliknite na ne, potom príslušným kliknutím na prepínač povoliť alebo zakázať služby určovania miesta.
- 3 Ak ste sa v kroku 2 rozhodli povoliť služby určovania miesta, rozhodnutie potvrdíte kliknutím na položku **Súhlasím**.

## Zlepšenie presnosti GPS

Pri prvom použití funkcie GPS môže nájdenie miesta trvať 5 až 10 minút. Vo vyhľadávaní pomôže, ak sa nachádzate na mieste s neobmedzeným výhľadom na oblohu. Stojte na mieste a nezakrývajte anténu GPS (zvýraznenú oblasť na obrázku). Signály GPS dokážu prejsť cez oblaky a plast, nie však cez váš šínu pevných objektov, ako sú budovy alebo hory. Ak sa vaše miesto nepodarí nájsť ani po niekoľkých minútach, presuňte sa na iné miesto.

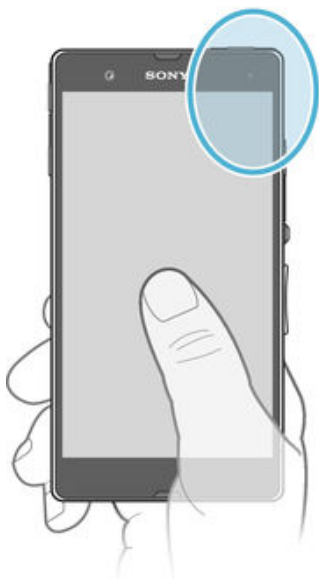

## Google Maps™ a navigácia

Pomocou aplikácie Google Maps™ môžete sledovať svoje aktuálne miesto, zobrazí stav na cestách v reálnom čase a získate podrobné navigačné pokyny, ako sa dostať k cieľu.

Aplikácia Google Maps™ vyžaduje na používanie v režime online pripojenie na internet. Pri pripojení na internet zo zariadenia vám môžu byť účtované poplatky za dátové pripojenie. Podrobnejšie informácie o používaní tejto aplikácie nájdete po prechode na lokalitu <http://support.google.com> a kliknutí na prepojenie Mapy pre mobil.

- ! Aplikácia Google Maps™ nemusí byť k dispozícii na všetkých trhoch ani vo všetkých krajinách alebo oblastiach.

### Používanie aplikácie Google Maps™

- 1 Na obrazovke Plocha uknite na položku .
- 2 Vyhadajte položku **Mapy** a uknite na ňu.

## Používanie dátového prenosu počas cesty

Keď cestujete niekam mimo dosahu svojej domácej mobilnej siete, možno sa budete potrebovať pripojiť na internet pomocou mobilného dátového prenosu. V takom prípade si musíte v zariadení aktivovať dátový roaming. Odporúčame vám, aby ste si predtým preštudovali príslušné poplatky za dátový prenos.

- ! Ak používate zariadenie s viacerými používateľmi, na aktiváciu alebo deaktiváciu dátového roamingu sa budete musieť prihlásiť ako vlastník, teda hlavný používateľ.

### Aktivácia dátových služieb pri roamingu

- 1 Na obrazovke Plocha uknite na položku .
  - 2 Vyhadajte položky **Nastavenia** > **Ďalšie** > **Mobilné siete** a uknite na ne.
  - 3 Posuňte jazdec vedľa položky **Údaj. služ. pri roamingu** doprava.
- ! Dátový roaming nie je možné aktivovať, ak je vypnuté mobilné dátové pripojenie.

## Používanie zariadenia so systémom infozábavy vo vozidle

Pripojte zariadenie k systému infozábavy vo vozidle s certifikátom MirrorLink™ pomocou kábla USB, a môžete napríklad používať aplikáciu navigácie alebo si zo zariadenia prehrávať hudbu počas šoférovania. Po pripojení môžete prechádzať medzi aplikáciami pomocou ovládacích prvkov systému infozábavy vo vozidle.

- ! V režime pripojenia MirrorLink™ nemusia byť dostupné niektoré aplikácie. Rovnako nebudú dostupné cez MirrorLink™ ani dáta chránené autorskými právami, ako napríklad videá podliehajúce ochrane technológiou správy digitálnych prístupových práv (DRM).

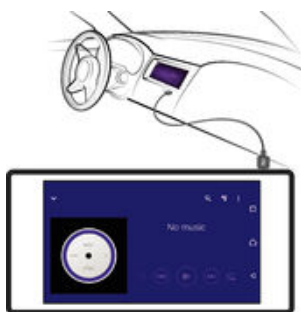

### Pripojenie zariadenia k systému infozábavy vo vozidle

- Zariadenie a systém infozábavy vo vozidle prepojte pomocou kábla USB. Na obrazovke systému infozábavy vo vozidle sa zobrazí obrazovka zariadenia.
- ! Ak sa zariadenie nepripojí so systémom infozábavy automaticky, technológiu MirrorLink™ pravdepodobne treba spustiť manuálne.

### Manuálne spustenie služby MirrorLink™

- 1 Uistite sa, že je vaše zariadenie pripojené k informačnému systému auta pomocou kábla USB.
- 2 Na obrazovke Plocha uknite na položku .
- 3 Vyhadajte a uknite na položky **Nastavenia** > **Pripojenie zariadenia Xperia™** > **MirrorLink™**.
- 4 uknite na položku **Spustiť MirrorLink™**, potom uknite na položku **OK**.
- 5 Ak sa spojenie stále nedarí, uknite na položku **Sieťová adresa** a v prípade, ak rovnakú sieťovú adresu využívajú iné služby, ako napríklad Bluetooth® a Wi-Fi®, zmeníte v nej nastavenia siete.

## Režim V lietadle

V režime V lietadle sú rádové a sieťové komunikačné nástroje vypnuté, aby sa zabránilo rušeniu citlivých zariadení. Stále však môžete hrať hry, počúvať hudbu, sledovať videoklipy a iný obsah, pokiaľ ho máte uložený na pamäťovej karte alebo vo vnútornej pamäti. Môžete tiež využiť upozornenie budíkom, ak si ho aktivujete.

- 💡 V režime V lietadle znížite spotrebu z batérie.

### Zapnutie režimu V lietadle

- 1 Na obrazovke Plocha kliknite na položku .
- 2 Vyberte položky **Nastavenia** > **Ďalšie** a kliknite na ne.
- 3 Posuňte jazdec vedľa položky **Režim V lietadle** doprava.



# Kalendár a budík

## Kalendár

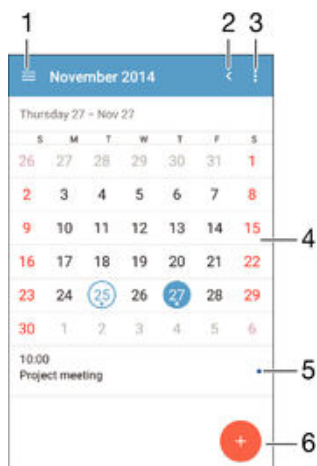

Aplikáciu Kalendár môžete používať na spravovanie časového plánu. Ak ste sa prihlásili do niektorých online účtov, ktoré obsahujú kalendáre, napríklad do účtu Google™ alebo Xperia™ so službou Facebook, a synchronizovali s nimi svoje zariadenie, udalosti kalendára z týchto účtov sa zobrazia aj v aplikácii Kalendár. Môžete vybrať, ktoré kalendáre zaľadíte do kombinovaného zobrazenia Kalendár.

Keď sa priblíži čas plánovanej udalosti, zariadenie ju pripomenie prehraním krátkeho zvuku upozornenia. V stavovom riadku sa tiež zobrazí položka .



- 1 Výber typu zobrazenia a kalendárov, ktoré chcete zobraziť
- 2 Návrät na aktuálny dátum
- 3 Prístup k nastaveniam a iným možnostiam
- 4 Rýchlejšie prehľadávanie pomocou dotyku rýchlym pohybom doľava alebo doprava
- 5 Vybratý dátum
- 6 Agenda vybraného dňa
- 7 Pridanie udalosti kalendára



### Vytvorenie udalosti kalendára

- 1 Na obrazovke Plocha ukladajte na položku  a potom na položku **Kalendár**.
- 2 Ukladajte na položku .
- 3 Ak ste kalendár zosynchronizovali s niekedy tými účtami, vyberte účet, do ktorého chcete túto udalosť pridať. Ak chcete túto udalosť pridať iba do zariadenia, ukladajte na položku **Kalendár zariadenia**.
- 4 Zadajte alebo vyberte požadované informácie a k udalosti pridajte účastníkov.
- 5 Ak chcete uložiť udalosť alebo odoslať pozvánky, ukladajte na položku **Uložiť**.

### Zobrazenie udalosti kalendára

- 1 Na obrazovke Plocha ukladajte na položku  a potom na položku **Kalendár**.
- 2 Ukladajte na udalosť, ktorú chcete zobraziť.



### Zobrazenie viacerých kalendárov

- 1 Na obrazovke Plocha ukladajte na položku  . Potom vykladajte položku **Kalendár** a ukladajte na ňu.
- 2 Ukladajte na položku  a zaškrtnite políčka kalendárov, ktoré chcete zobraziť.



### Priblíženie zobrazenia kalendára

- Pri výbere zobrazenia **Týždeň** alebo **Deň** priblížite obrazovku stiahnutím prstov.



### Zobrazenie štátnych sviatkov v aplikácii Kalendár

- 1 Na obrazovke Plocha uknite na položku  a potom na položku **Kalendár**.
- 2 uknite na položku  a potom na položku **Nastavenia**.
- 3 uknite na položku **Štátne sviatky**.
- 4 Vyberte niektorú z možností alebo ich kombináciu a uknite na položku **OK**.

### Zobrazenie narodenín v aplikácii Kalendár



- 1 Na obrazovke Plocha uknite na položku  a potom na položku **Kalendár**.
- 2 uknite na položku  a potom na položku **Nastavenia** > **Narodeniny**.
- 3 Posuňte jazdec vedľa položky **Narodeniny** doprava a vyberte skupinu kontaktov, ktorých narodeniny chcete zobraziť.

### Zobrazenie predpovede počasia v aplikácii Kalendár

- 1 Na obrazovke Plocha uknite na položku  a potom na položku **Kalendár**.
- 2 uknite na položku  a potom na položku **Nastavenia**.
- 3 uknite na položku **Predpoveď počasia**, potom posuňte jazdec vedľa položky **Predpoveď počasia** doprava.
- 4 Ak sú služby určovania miesta vypnuté, uknite na položku **Bydlisko** a vyhľadajte mesto, ktoré chcete pridať.

 Ďalšie informácie o zapnutí služieb určovania miesta nájdete v časti *Používanie služieb určovania miesta* na strane 126.

### Zmena nastavení predpovede počasia v aplikácii Kalendár

- 1 Na obrazovke Plocha uknite na položku  a potom na položku **Kalendár**.
- 2 uknite na položku  a potom na položku **Nastavenia**.
- 3 uknite na položku **Predpoveď počasia**.
- 4 Podľa potreby upravte nastavenia.

## Budík a hodiny

Vo svojom zariadení môžete nastaviť niekoľko budíkov a ako signál budíka môžete používať ubovoňný zvuk, ktorý máte v zariadení uložený. Vo vypnutom zariadení budík nezvoní.

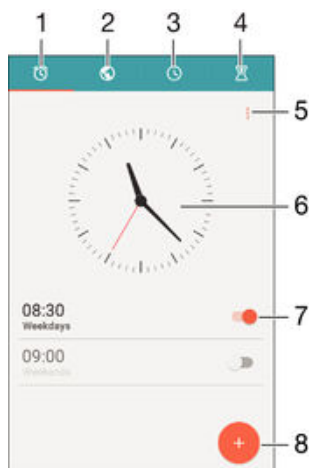

Formát zobrazovaného času budíka je rovnaký ako formát, ktorý ste vybrali pre všeobecné nastavenia času, napríklad 12-hodinový alebo 24-hodinový formát.



- 1 Prístup k ploche budíka
- 2 Zobrazenie svetových hodín a úprava nastavení
- 3 Prístup k funkcii stopiek
- 4 Prístup k funkcii časovača
- 5 Zobrazenie možností

- 6 Otvorenie nastavení dátumu a času v hodinách
- 7 Zapnutie alebo vypnutie budíka
- 8 Pridanie nového budíka

#### Nastavenie nového budíka

- 1 Na ploche uknite na položku .
- 2 Vyhadajte položku **Budík a hodiny** a uknite na .
- 3 uknite na položku .
- 4 uknite na položku **Čas** a vyberte požadovanú hodnotu.
- 5 uknite na položku **OK**.
- 6 V prípade potreby upravte iné nastavenia budíka.
- 7 uknite na položku **Uložiť**.

#### Odloženie budíka po jeho spustení

- uknite na položku **Odložiť**.

#### Vypnutie budíka po jeho spustení

- Posuňte položku  doprava.

#### Úprava existujúceho budíka

- 1 Otvorte aplikáciu Budík a hodiny a uknite na budík, ktorý chcete upraviť.
- 2 Vykonajte požadované zmeny.
- 3 uknite na položku **Uložiť**.

#### Zapnutie a vypnutie budíka

- Otvorte aplikáciu Budík a hodiny, potom posuňte jazdec vedľa budíka do zapnutej alebo vypnutej polohy.

#### Odstránenie budíka

- 1 Otvorte aplikáciu Budík a hodiny, dotknite sa budíka, ktorý chcete odstrániť, a podržte ho.
- 2 uknite na položku **Odstrániť budík** a potom na položku **Áno**.

#### Nastavenie zvuku budíka

- 1 Otvorte aplikáciu Budík a hodiny a uknite na budík, ktorý chcete upraviť.
- 2 uknite na položku **Zvuk budíka** a vyberte niektorú možnosť, prípadne uknite na položku  a vyberte hudobný súbor.
- 3 uknite na položku **Hotovo** a potom na položku **Uložiť**.

#### Prispôsobenie úrovne hlasitosti budíka

- 1 Otvorte aplikáciu Budík a hodiny a uknite na budík, ktorý chcete upraviť.
- 2 Posuňte jazdec hlasitosti v časti **Hlasitosť budíka** do požadovanej polohy.
- 3 uknite na položku **Uložiť**.

#### Nastavenie opakovaného budíka

- 1 Otvorte aplikáciu Budík a hodiny a uknite na budík, ktorý chcete upraviť.
- 2 uknite na položku **Opakovať**.
- 3 Zauklíkajte políčka pre príslušné dni a potom uknite na položku **OK**.
- 4 uknite na položku **Uložiť**.

#### Aktivácia funkcie vibrácií budíka

- 1 Otvorte aplikáciu Budík a hodiny a uknite na budík, ktorý chcete upraviť.
- 2 Zauklíkajte políčko **Vibrovať**.
- 3 uknite na položku **Uložiť**.

### Nastavenie správania bočných klávesov

- 1 Otvorte aplikáciu Budík a hodiny a vyberte budík, ktorý chcete upraviť.
- 2 Kliknite na položku **Funkcie bočných tlač.**, následne vyberte požadované správanie bočných klávesov, keď budú stlačené poas budíka.
- 3 Kliknite na položku **Uložiť**.

# Zjednodušenie ovládania

## Gestá na zväčšenie

Gestá na zväčšenie umožňujú priblížiť obrázky tým, že na dotykovej obrazovke trikrát za sebou ťuknete na príslušnú oblasť.

### Zapnutie alebo vypnutie gest na zväčšenie

- 1 Na obrazovke Plocha ťuknite na položku .
- 2 Vyhľadajte položky **Nastavenia** > **Zjednodušenie ovládania** > **Gestá priblíženia** a ťuknite na ne.
- 3 Ťuknite na prepínač.

### Zväčšenie obrazovky a posúvanie po obrazovke

- 1 Skontrolujte, či je povolená možnosť **Gestá priblíženia**.
- 2 Trikrát ťuknite na oblasť, následne podržte a presuňte prst po obrazovke.

## Veľký text

Keď povolíte možnosť Veľký text, zväčší sa predvolená veľkosť textu zobrazeného v zariadení.

### Zapnutie alebo vypnutie veľkého písma

- 1 Na obrazovke Plocha ťuknite na položku .
- 2 Vyhľadajte položky **Nastavenia** > **Zjednodušenie ovládania** a ťuknite na ne.
- 3 Posuňte jazdec vedľa položky **Veľký text**.

## Korekcia farieb

Nastavenie korekcie farieb upravuje zobrazovanie farieb na obrazovke pre farboslepých používateľov a používateľov, ktorí majú problém s rozlišovaním farieb.

### Zapnutie korekcie farieb

- 1 Na obrazovke Plocha ťuknite na položku .
  - 2 Vyhľadajte položky **Nastavenia** > **Zjednodušenie ovládania** > **Korekcia farieb** a ťuknite na ne.
  - 3 Ťuknite na prepínač.
  - 4 Ťuknite na položku **Režim korekcie**, následne vyberte vhodnú citlivosť farieb.
- ! Korekcia farieb je momentálne experimentálnou funkciou a môže mať vplyv na výkon zariadenia.

## Kompatibilita na úvacieho prístroja

Možnosť Kompatibilita na úvacieho prístroja zabezpečuje, aby bol zvuk z vášho zariadenia kompatibilný so štandardnými naúvacími prístrojmi.

### Zapnutie alebo vypnutie kompatibility naúvacieho prístroja

- 1 Na obrazovke Plocha ťuknite na položku .
- 2 Vyhľadajte položky **Nastavenia** > **Hovor** a ťuknite na ne.
- 3 Posuňte jazdec vedľa položky **Hearing aids**.

## TalkBack

TalkBack je služba načítanie z obrazovky pre osoby so zrakovým poskytnutím. Funkcia TalkBack pomocou hovorenej spätnej väzby popisuje všetky udalosti a akcie vykonané v zariadení s Androidom. Funkcia TalkBack popisuje používateľské rozhranie a nahlasí softvérové chyby, upozornenia a správy.

### Povolenie funkcie TalkBack

- 1 Na obrazovke Plocha uknite na položku .
  - 2 Vyhadajte položky **Nastavenia** > **Zjednodušenie ovládania** > **TalkBack** a uknite na ne.
  - 3 Uknite na prepínač a následne uknite na tlačidlo **OK**.
- ! Ak chcete zmeniť režim, spätnú väzbu a predvo by dotykového ovládania pre funkciu TalkBack, uknite na položku **Nastavenia**.
- 💡 Ihne po povolení spustí funkcia TalkBack návod. Dvojitém uknutím na tlačidlo **Skončiť** návod vypnete.

### Zakázanie funkcie TalkBack

- 1 Na obrazovke Plocha uknite dvakrát na položku .
- 2 Vyhadajte položky **Nastavenia** > **Zjednodušenie ovládania** > **TalkBack** a dvakrát na ne uknite.
- 3 Dvakrát uknite na prepínač a následne dvakrát uknite na tlačidlo **OK**.

## Režim TTY (Teletypewriter)

Funkcia TTY (Teletypewriter) vo vašom zariadení umožňuje nepožívajúcim ušom, ušom s poruchami sluchu alebo ušom s poruchami reči komunikať pomocou zariadenia TTY alebo služby relé.

### Povolenie režimu TTY

- 1 Na obrazovke Plocha uknite na položku .
- 2 Vyhadajte položky **Nastavenia** > **Hovor** > **Režim TTY** a uknite na ne.
- 3 Vyberte príslušný režim TTY.

## Pomalé hovorenie

Funkcia pomalého hovorenia spomaľuje režim druhého účastníka hovoru.

### Zapnutie alebo vypnutie funkcie pomalého hovorenia



- 1 Na obrazovke Plocha uknite na položku .
- 2 Vyhadajte položky **Nastavenia** > **Hovor** a uknite na ne.
- 3 Posuňte jazdec vedľa položky **Pomalá reč** do zapnutej alebo vypnutej polohy.

# Podpora a údržba

## Podpora zariadenia

S aplikáciou Podpora na zariadení môžete vyhľadávať používané príručky, prehľad si pripraviť riešenia problémov a nájsť informácie o aktualizáciách softvéru, prípadne iné informácie súvisiace s produktom.

### Prístup k aplikácii Podpora

- 1 Na obrazovke Plocha kliknite na položku .
  - 2 Vyhľadajte položku  a kliknite na ňu a vyberte položku požadovanej podpory.
- ! Na získanie o najlepšej podpory odporúčame byť pri používaní aplikácie Podpora pripojení na internet.

## Pomoc v ponukách a aplikáciách

Niektoré aplikácie a nastavenia majú v ponuke možností dostupnú položku Pomoc, ktorú v týchto aplikáciách signalizuje .

## Poíťaový nástroj

Pomocou softvéru Xperia™ Companion, ktorý máte k dispozícii, si môžete pripojiť zariadenie k počítaču a spravovať obsah, napríklad obsah z fotoaparátu i multimediálny obsah, prehľadávať súbory v zariadení a spravovať softvér v zariadení.

### Xperia™ Companion

Xperia™ Companion je počítačový softvér obsahujúci nástroje a aplikácie, ktoré môžete používať, keď zariadenie pripojíte k počítaču. S nástrojom Xperia™ Companion môžete:

- aktualizovať alebo opraviť softvér zariadenia,
- prenášať obsah zo starého zariadenia pomocou aplikácie Xperia™ Transfer,
- zálohovať a obnoviť obsah v počítači,
- synchronizovať multimediálny obsah, t. j. obsah z fotoaparátu, hudbu a zoznamy skladieb medzi zariadením a počítačom,
- prehľadávať súbory v zariadení.

Na používanie softvéru Xperia™ Companion potrebujete počítač pripojený na internet, v ktorom je nainštalovaný niektorý z týchto operačných systémov:

- Microsoft® Windows® 7 alebo novšia verzia
- Mac OS® X 10.8 alebo novšia verzia

Prehľadajte si ďalšie informácie a preveďte si softvér pre systém Windows zo stránky <http://support.sonymobile.com/tools/xperia-companion> alebo Xperia™ Companion pre systém Mac zo stránky <http://support.sonymobile.com/tools/xperia-companion-mac>.

## Aktualizácia zariadenia

Softvér vo svojom zariadení by ste mali aktualizovať na získanie najnovších funkcií, vylepšení a opráv chýb, a zabezpečiť si tak optimálny výkon. Keď je k dispozícii aktualizácia softvéru, v stavovom riadku sa zobrazí symbol . Nové aktualizácie môžete vyhľadávať aj manuálne.

Aktualizácie softvéru najjednoduchšie nainštalujete bezdrôtovo zo zariadenia. Niektoré aktualizácie však nie sú k dispozícii prostredníctvom bezdrôtového preberania. Na aktualizáciu zariadenia je v PC alebo v počítači Apple® Mac® potrebná aplikácia Xperia™ Companion.

alšie informácie o aktualizácii softvéru nájdete na adrese [www.sonymobile.com/update](http://www.sonymobile.com/update).

- ! Ak používate zariadenie s viacerými používateľmi, na aktualizáciu zariadenia sa musíte prihlásiť ako vlastník, teda hlavný používateľ.
- ! Aktualizácii môže zabrániť nedostatok voľného úložného miesta. Pred pokusom o aktualizáciu sa uistite, že máte dostatok voľného úložného miesta.

### Vyhľadávanie nového softvéru

- 1 Ak používate zariadenie s vlastnými používateľmi, uistite sa, že ste prihlásení ako vlastník.
- 2 Na obrazovke Plocha ťuknite na položku .
- 3 Vyhľadajte a ťuknite na položky **Nastavenia** > **Informácie o telefóne** > **Aktualizácia softvéru**.
- ! Ak nie je k dispozícii nový softvér, je možné, že v zariadení nemáte dostatok voľnej pamäte. Ak má zariadenie Xperia™ menej než 500 MB voľnej internej pamäte, nebudete dostávať informácie o novom softvéri. V paneli upozornení sa zobrazí toto upozornenie na nedostatok úložného priestoru: Míň voľný úložný priestor. Niektoré funkcie systému nemusia fungovať. Ak dostanete toto upozornenie, je potrebné uvoľniť internú pamäť (pamäť zariadenia), aby ste mohli dostávať upozornenia na dostupnosť nového softvéru.

### Preberanie a inštalácia aktualizácie systému

- 1 Ak používate zariadenie s vlastnými používateľmi, uistite sa, že ste prihlásení ako vlastník.
- 2 Na obrazovke Plocha ťuknite na položku .
- 3 Vyhľadajte a ťuknite na položky **Nastavenia** > **Informácie o telefóne** > **Aktualizácia softvéru**.
- 4 Ak je dostupná aktualizácia systému, ťuknutím na položku **Prevziať** ju prevezmete do zariadenia.
- 5 Po dokončení preberania inštaláciu dokončíte ťuknutím na možnosť **Inštalovať** a riadiť sa pokynmi na obrazovke.

### Prevzatie a inštalácia aktualizácie systému z panela upozornení

- 1 Ak používate zariadenie s viacerými používateľmi, prihláste sa ako vlastník.
- 2 Presuňte stavový riadok smerom nadol, čím sa otvorí panel upozornení.
- 3 Posúvajte nadol a vyberte si požadovanú aktualizáciu systému. Potom ťuknite na možnosť **Prevziať**.
- 4 Po dokončení preberania znova otvorte panel upozornení (ak je zavretý), ťuknite na položku **Inštalovať** a podľa pokynov na obrazovke dokončíte inštaláciu.

## Aktualizácia vášho zariadenia pomocou počítača

Softvérové aktualizácie môžete prevziať a nainštalovať na zariadenie pomocou počítača a pripojeného na internet. Budete potrebovať kábel USB a PC alebo počítač Apple® Mac® so spusteným softvérom Xperia™ Companion.

- 💡 Ak na príslušnom počítači nemáte nainštalovaný softvér Xperia™ Companion, pripojte zariadenie pomocou kábla USB a postupujte podľa pokynov na obrazovke.

### Aktualizácia zariadenia pomocou počítača

- 1 Skontrolujte, či máte v PC alebo v počítači Apple® Mac® nainštalovaný softvér Xperia™ Companion.
- 2 Pomocou kábla USB pripojte zariadenie k počítaču.
- 3 Otvorte softvér Xperia™ Companion, ak sa neotvoril automaticky.
- 4 **Počítač:** Ak sa zistí nová softvérová aktualizácia, zobrazí sa automaticky otvárané okno. Podľa pokynov na obrazovke spustíte príslušné softvérové aktualizácie.
- ! Keď zariadenie pripojíte k počítaču káblom USB, zobrazí sa výzva, aby ste nainštalovali softvér Xperia™ Companion alebo jeho inštaláciu zrušili, pokiaľ ste predtým nezauvažovali **UŽ NEZOBRAZOVAŤ**.



## Vyhľadanie strateného zariadenia



Ak máte účet Google™, webová služba Protection by my Xperia vám pomôže pri nájdení a zabezpečení strateného zariadenia. Ak ste si túto službu aktivovali v zariadení, môžete:

- nájsť svoje zariadenie na mape,
  - prehrať zvukové upozornenie, ktoré funguje dokonca aj v prípade, že je zariadenie v tichom režime,
  - zablokovать zariadenie na diaľku,
  - na diaľku vymazať internú a externú pamäť zariadenia, čo je už posledná možnosť.
- ! Služba Protection by my Xperia nemusí byť dostupná vo všetkých krajinách alebo oblastiach.

### Aktivácia služby Protection by my Xperia v zariadení

- 1 Skontrolujte, či máte aktívne dátové pripojenie.
  - 2 Na obrazovke Plocha kliknite na položku .
  - 3 Vyberte položky **Nastavenia** > **Zabezpečenie** > **Ochrana zo služby my Xperia** > **Aktivovať** a kliknite na ne.
  - 4 Začiarknutím políčka vyjadrite súhlas s podmienkami a požiadavkami na používanie služby Protection by my Xperia a potom kliknite na položku **Súhlasím**.
  - 5 Ak sa zobrazí výzva, prihláste sa do svojho účtu Google™. Ak účet nemáte, vytvorte nový.
  - 6 Zapnite v zariadení služby určovania polohy, ak nie je táto funkcia už zapnutá.
- ! Ak chcete overiť, či pomocou služby Protection by my Xperia môžete po jej aktivácii nájsť svoje zariadenie, prejdite na stránku [myxperia.sonymobile.com](http://myxperia.sonymobile.com) a prihláste sa s rovnakým účtom Google™, aký používate vo svojom zariadení.
- ! Ak zariadenie používa viac ľudí, služba Protection by my Xperia je k dispozícii len pre používateľa, ktorý je prihlásený ako vlastník.

## Vyhľadanie identifikačného čísla zariadenia

Vaše zariadenie má jediné identifikačné číslo. Toto číslo sa označuje ako číslo IMEI (International Mobile Equipment Identity – medzinárodná identita mobilného zariadenia). Mali by ste si odložiť kópiu tohto čísla. Môžete ho potrebovať napríklad vtedy, keď budete kontaktovať služby podpory Xperia™ Care alebo keď budete potrebovať zariadenie zaregistrovať. Ak vám zariadenie ukradnú, niektorí poskytovatelia siete môžu použitím tohto čísla zablokovать prístup zariadenia do siete vo vašej krajine.

## Zobrazenie čísla IMEI



- ! Číslo IMEI zariadenia môžete zobraziť aj tak, že otvoríte telefónny číselník zariadenia a zadáte **\*#06#**.

## Zobrazenie čísla IMEI prostredníctvom nastavení zariadenia

- 1 Na obrazovke Plocha kliknite na položku .
- 2 Vyberte položky **Nastavenia** > **Informácie o telefóne** > **Stav** > **Informácie o kóde IMEI** a kliknite na ne.

## Pamäť a ukladací priestor

Zariadenie má rôzne typy pamäte a rôzne možnosti ukladania.

- Interný ukladací priestor má veľkosť približne **12 GB** a používa sa na ukladanie prevzatého alebo preneseného obsahu spolu s osobnými nastaveniami a dátami. Medzi dáta uložené v internom ukladacom priestore patrí napríklad budík, nastavenie hlasitosti a jazyka, e-maily, záložky, udalosti kalendára, fotografie, videá, hudba.
- Ak chcete získať väčší ukladací priestor, môžete použiť vymeniteľnú pamäťovú kartu s veľkosťou až **32 GB**. Mediálne súbory a niektoré aplikácie (aj s ich dátami) možno presunúť do tohto typu pamäte a získať tak voľný ukladací priestor. Niektoré aplikácie, napríklad aplikácia Fotoaparát, môžu ukladať dáta priamo na pamäťovú kartu.
- Dynamická pamäť (RAM) má veľkosť približne **2 GB** a nedá sa používať na ukladanie. Pamäť RAM má na starosti spustené aplikácie a operačný systém.

- ! Pamäťovú kartu je možné zakúpiť samostatne.

- 💡 Ďalšie informácie o používaní pamäte v zariadeniach s operačným systémom Android získate, ak prevezmete dokumentáciu pre svoje zariadenie na stránke [www.sonymobile.com/support](http://www.sonymobile.com/support).

## Zvýšenie výkonu pamäte

Pamäť zariadenia sa počas bežného používania zvykne zaplniť. Ak vaše zariadenie začína byť pomalé alebo sa aplikácie neotvárajú, mali by ste vziať do úvahy nasledujúce informácie:

- Vždy treba mať k dispozícii viac ako **100 MB** voľného interného ukladacieho priestoru a viac ako **100 MB** voľnej pamäte RAM.
- Zatvorte spustené aplikácie, ktoré nepoužívate.
- Vymažte vyrovnávaciu pamäť všetkých aplikácií.
- Odinštalujte prevzaté nepoužívané aplikácie.
- Ak je interný ukladací priestor plný, presuňte aplikácie na pamäťovú kartu.
- Preneste fotografie, videá a hudbu z internej pamäte na pamäťovú kartu.
- Ak vaše zariadenie nedokáže ísť obsah na pamäťovej karte, možno ju treba naformátovať. Pri formátovaní sa celý obsah na pamäťovej karte vymaže.

- ! Ak používate zariadenie, ktoré používa viacero používateľov, na vykonanie niektorých akcií, ako napríklad prenos dát na pamäťovú kartu alebo formátovanie pamäťovej karty, sa musíte prihlásiť ako vlastník, t. j. primárny používateľ.

### Zobrazenie stavu pamäte

- 1 Na obrazovke Plocha uknite na .
- 2 Vyhadajte položky **Nastavenia** > **Ukladací priestor** a uknite na ne.

### Zobrazenie veľkosti voľnej a obsadenej pamäte RAM

- 1 Na obrazovke Plocha uknite na položku .
- 2 Vyhadajte položky **Nastavenia** > **Aplikácie** > **Spustené** a uknite na ne.

### Vymazanie vyrovnávacej pamäte všetkých aplikácií

- 1 Na obrazovke Plocha uknite na položku .
- 2 Vyhadajte položky **Nastavenia** > **Ukladací priestor** a uknite na ne.
- 3 uknite na položky **Dáta vo vyrovnávacej pamäti** > **OK**.

! Pri vymazaní vyrovnávacej pamäte nestratíte žiadne dôležité informácie ani nastavenia.

### Prenos mediálnych súborov na pamäťovú kartu

- 1 Skontrolujte, či je v zariadení vložená pamäťová karta.
- 2 Na obrazovke Plocha uknite na položku .
- 3 Vyhadajte položky **Nastavenia** > **Ukladací priestor** > **Prenesenie dát na kartu SD** a uknite na ne.
- 4 Označte typy súborov, ktoré chcete preniesť na pamäťovú kartu.
- 5 uknite na položku **Preniesť**.

### Presun aplikácií na pamäťovú kartu

- 1 Skontrolujte, či je v zariadení vložená pamäťová karta.
- 2 Na obrazovke Plocha uknite na položku .
- 3 Vyhadajte položky **Nastavenia** > **Aplikácie** a uknite na ne.
- 4 Potiahnite prstom na kartu **Na karte SD**. Zobrazí sa zoznam s aplikáciami, ktoré možno presunúť.
- 5 uknite na aplikáciu, ktorú chcete presunúť, a potom uknite na položku **PREMIESTNIŤ NA KARTU SD**. Po presunutí aplikácie sa vedľa nej zobrazia iarknuté políčka.

### Zastavenie spustených aplikácií a služieb

- 1 Na obrazovke Plocha uknite na položku .
- 2 Vyhadajte položky **Nastavenia** > **Aplikácie** > **Spustené** a uknite na ne.
- 3 Vyberte aplikáciu alebo službu a potom uknite na položku **ZASTAVIŤ**.

### Formátovanie pamäťovej karty

- 1 Na obrazovke Plocha uknite na položku .
- 2 Vyhadajte položky **Nastavenia** > **Ukladací priestor** > **Vymazať kartu SD** a uknite na ne.
- 3 Na potvrdenie uknite na položky **Vymazať kartu SD** > **Vymazať všetko**.

! Pri formátovaní sa vymaže celý obsah na pamäťovej karte. Pred naformátovaním pamäťovej karty nezabudnite zálohovať všetky dáta, o ktoré nechcete prísť. Obsah môžete zálohovať skopírovaním do počítača. Ďalšie informácie nájdete v časti *Spravovanie súborov pomocou počítača* na strane 139.

## Spravovanie súborov pomocou počítača

Prenáša a spravovať súbory medzi počítačom so systémom Windows® a zariadením môžete pomocou pripojenia káblom USB. Po pripojení oboch zariadení môžete presúvať obsah medzi zariadením a počítačom alebo medzi interným ukladacím priestorom zariadenia a kartou SD pomocou aplikácie Prieskumník v počítači.

Ak máte PC alebo počítač Apple® Mac®, môžete nástrojom Xperia™ Companion pristupovať k súborovému systému svojho zariadenia.

## Režimy pripojenia USB

Môžete používať dva režimy pripojenia USB:

### Režim prenosu médií (MTP)

MTP používajte na správu súborov, aktualizáciu softvéru zariadenia a pripojenie prostredníctvom siete WLAN. Tento režim USB sa používa v počítačoch so systémami Microsoft® Windows®. Režim MTP je povolený podľa predvoleného nastavenia.

### Režim ukladacieho priestoru (MSC)

MSC používajte na správu súborov pomocou počítačov so systémami MAC OS® a Linux, ktoré nepodporujú režim MTP.

## Zmena režimu pripojenia USB

- 1 Na obrazovke Plocha kliknite na položku .
- 2 Vyhľadajte položky **Nastavenia** > **Pripojenie zariadenia Xperia™** > **Možnosti pripojenia USB** > **Režim pripojenia USB** a kliknite na ne.
- 3 Kliknite na položku **Režim prenosu médií (MTP)** alebo **Režim ukladacieho priestoru (MSC)**.
- 4 Kliknite na položku **OK**.

## Bezdrôtové spravovanie súborov pomocou počítača

Medzi zariadením a inými zariadeniami kompatibilnými s protokolom MTP, napríklad počítačom, môžete prenášať súbory cez pripojenie **Wi-Fi®**. Pred pripojením treba tieto dve zariadenia spárovať.

- 💡 Na použitie tejto funkcie je potrebné zariadenie so zapnutým pripojením **Wi-Fi®**, ktoré podporuje prenos médií, napríklad počítač s operačným systémom Microsoft® Windows Vista® alebo Windows® 7.

## Príprava na bezdrôtové používanie zariadenia s počítačom

- 1 Skontrolujte, či máte v zariadení zapnutý režim prenosu médií. Podľa predvoleného nastavenia je tento režim zapnutý.
- 2 Zapnite funkciu Wi-Fi®.
- 3 Na obrazovke Plocha kliknite na položku .
- 4 Vyhľadajte položky **Nastavenia** > **Pripojenie zariadenia Xperia™** > **Možnosti pripojenia USB** a kliknite na ne.
- 5 Kliknite na položku **Párovať s počítačom** a potom na položku **Ďalej**.
- 6 Podľa pokynov zobrazených na obrazovke dokončite proces nastavenia.

## Bezdrôtové pripojenie k spárovanému zariadeniu

- 1 Skontrolujte, či máte v zariadení zapnutý režim prenosu médií. Podľa predvoleného nastavenia je tento režim zapnutý.
- 2 Skontrolujte, či je zapnutá funkcia Wi-Fi®.
- 3 Na obrazovke Plocha kliknite na položku .
- 4 Vyhľadajte položky **Nastavenia** > **Pripojenie zariadenia Xperia™** > **Možnosti pripojenia USB** a kliknite na ne.
- 5 Vyberte spárované zariadenie, ku ktorému sa chcete pripojiť, a potom kliknite na položku **Pripojiť**.

## Odpojenie od spárovaného zariadenia

- 1 Na obrazovke Plocha kliknite na položku .
- 2 Vyhľadajte položky **Nastavenia** > **Pripojenie zariadenia Xperia™** > **Možnosti pripojenia USB** a kliknite na ne.
- 3 Vyberte spárované zariadenie, ktoré chcete odpojiť.
- 4 Kliknite na položku **Odpojiť**.

### Odstránenie spárovania s iným zariadením

- 1 Na obrazovke Plocha uknite na položku .
- 2 Vyhadajte položky **Nastavenia** > **Pripojenie zariadenia Xperia™** > **Možnosti pripojenia USB** a uknite na ne.
- 3 Vyberte spárované zariadenie, ktoré chcete odstrániť.
- 4 Uknite na položku **Zrušiť párovanie**.

## Zálohovanie a obnovovanie obsahu

Vo všeobecnosti by ste svoje fotografie, videá a iný súkromný obsah nemali ukladať výlučne do internej pamäti zariadenia. V prípade, že by sa vyskytol problém s hardvérom alebo v prípade straty či krádeže zariadenia, by ste o údaje uložené v internej pamäti prišli natrvalo. Na vytváranie záloh a ich bezpečné uloženie na externé zariadenie, akým je aj počítač, odporúčame využívať softvér Xperia™ Companion. Tento spôsob je zvlášť odporúčaný v prípade, ak aktualizujete softvér svojho zariadenia na novšiu verziu systému Android.

Pomocou aplikácie Záloha a obnovenie môžete urobiť jednoduchú online zálohu základných nastavení a údajov v konte Google™. Môžete tiež túto aplikáciu použiť na miestne zálohovanie údajov, napríklad na kartu SD vo vašom zariadení alebo na externé úložné zariadenie USB.

- ! Pri zálohovaní údajov je veľmi dôležité zapamätať si heslo, ktoré ste nastavili. Ak heslo zabudnete, môže sa stať, že nebudete môcť obnoviť dôležité dáta, napríklad kontakty a správy.

### Zálohovanie údajov do počítača

Pomocou softvéru Xperia™ Companion si zálohujete údaje zo zariadenia do PC alebo počítača Apple® Mac®. Môžete si zálohovať tieto typy dát:

- Kontakty a denníky hovorov
- Správy SMS
- Kalendár
- Nastavenia
- Mediálne súbory, ako sú hudba a videá
- Fotografie a obrázky

### Zálohovanie údajov pomocou počítača

- 1 Overte, či máte softvér Xperia™ Companion pre systém Windows (<http://support.sonymobile.com/tools/xperia-companion>) alebo Xperia™ Companion pre systém Mac OS (<http://support.sonymobile.com/tools/xperia-companion-mac>) nainštalovaný v PC alebo v počítači Mac®.
- 2 Pomocou kábla USB pripojte zariadenie k počítaču.
- 3 **Počítač:** Otvorte softvér Xperia™ Companion, ak sa neotvoril automaticky. Počítač po chvíli zaregistruje prítomnosť vášho zariadenia.
- 4 Na hlavnej obrazovke zvolte položku **Zálohovať**.
- 5 Pri zálohovaní údajov zo zariadenia postupujte podľa pokynov na obrazovke.

### Obnovenie údajov pomocou počítača

- 1 Overte, či máte softvér Xperia™ Companion pre systém Windows (<http://support.sonymobile.com/tools/xperia-companion>) alebo Xperia™ Companion pre systém Mac OS (<http://support.sonymobile.com/tools/xperia-companion-mac>) nainštalovaný v PC alebo v počítači Mac®.
- 2 Pomocou kábla USB pripojte zariadenie k počítaču.
- 3 **Počítač:** Otvorte softvér Xperia™ Companion, ak sa neotvoril automaticky.
- 4 Kliknite na položku **Obnoviť**.
- 5 Zo zálohovacích záznamov vyberte súbor zálohy, uknite na **Ďalej** a podľa pokynov na obrazovke obnovte dáta v zariadení.

## Zálohovanie dát pomocou aplikácie Zálohovanie a obnovenie

Pomocou aplikácie Zálohovanie a obnovenie môžete zálohovať dáta manuálne alebo zapnúť funkciu automatického zálohovania a ukladať dáta pravidelne.

Aplikáciu Zálohovanie a obnovenie sa odporúča použiť na zálohovanie dát pred obnovením výrobných nastavení. Pomocou tejto aplikácie môžete zálohovať na kartu SD alebo externé ukladacie zariadenie USB pripojené hostiteľským adaptérom USB k vášmu zariadeniu nasledujúce typy dát:

- Kontakty
- Konverzácie
- Údaje kalendára
- Denník hovorov
- Záložky

### Zálohovanie obsahu pomocou aplikácie Zálohovanie a obnovenie

- 1 Ak obsah zálohujete pomocou ukladacieho zariadenia USB, skontrolujte, či je ukladacie zariadenie pripojené k vášmu zariadeniu pomocou vhodného kábla. Ak zálohujete na kartu SD, skontrolujte, či je karta SD správne vložená do zariadenia.
- 2 Na obrazovke Plocha uknite na položku .
- 3 Vyberte položku **Zálohovanie a obnovenie** a uknite na **u**.
- 4 uknite na položku **Zálohovať**, potom vyberte cieľ zálohovania, ako aj typy dát, ktoré chcete zálohovať.
- 5 uknite na položku **Zálohovať**.
- 6 Zadajte heslo zálohovania a potom uknite na tlačidlo **OK**.

### Obnovenie obsahu pomocou aplikácie Zálohovanie a obnovenie



- 1 Ak obsah obnovujete z ukladacieho zariadenia USB, skontrolujte, či je ukladacie zariadenie pripojené k vášmu zariadeniu pomocou vhodného kábla. Ak obsah obnovujete z karty SD, skontrolujte, či je karta SD správne vložená do zariadenia.
- 2 Na obrazovke Plocha uknite na položku .
- 3 Vyberte položku **Zálohovanie a obnovenie** a uknite na **u**.
- 4 uknite na položku **Obnoviť**.
- 5 Vyberte záznam, z ktorého chcete obnoviť obsah, a uknite na položku **Obnoviť**.
- 6 Zadajte heslo záložného záznamu a potom uknite na tlačidlo **OK**.

- ! Nezabudnite, že všetky zmeny vašich dát a nastavení vykonané po vytvorení zálohy sa po obnove odstránia.

## Obnovenie aplikácií

Ak aplikácia prestane reagovať alebo spôsobuje problémy so zariadením, môžete ju obnoviť alebo vymazať jej dáta.

### Vynulovanie predvoľieb aplikácie

- 1 Na obrazovke Plocha uknite na položku .
- 2 Vyberte položky **Nastavenia** > **Aplikácie** a uknite na ne.
- 3 uknite na položku  a potom na položku **Obnoviť predvoľby aplikácií**.

- ! Vynulovaním predvoľieb aplikácie neodstránite zo zariadenia žiadne dáta aplikácie.

### Vymazanie dát aplikácie

- 1 Na obrazovke Plocha uknite na položku .
- 2 Nájdite a uknite na položky **Nastavenia** > **Aplikácie** a potiahnite prstom na kartu **Všetky**.
- 3 Vyberte aplikáciu alebo službu a potom uknite na položku **VYMAZAŤ ÚDAJE**.

- ! Keď vymažete dáta aplikácie, dáta vybratej aplikácie sa natrvalo odstránia z vášho zariadenia.

- ! Možnosť vymazať dáta aplikácie nie je k dispozícii pre všetky aplikácie alebo služby.

### Vymazanie vyrovnávacej pamäte aplikácie

- 1 Na obrazovke Plocha uknite na položku .
  - 2 Nájdite a uknite na položky **Nastavenia** > **Aplikácie** a potiahnite prstom na kartu **Všetky**.
  - 3 Vyberte aplikáciu alebo službu a potom uknite na položku **VYMAZAŤ VYROVNÁVACIU PAMÄŤ**.
- ! Možnosť vymazať vyrovnávaciu pamäť aplikácie nie je k dispozícii pre všetky aplikácie alebo služby.

### Vymazanie predvoleného nastavenia aplikácie

- 1 Na obrazovke Plocha uknite na položku .
  - 2 Nájdite a uknite na položky **Nastavenia** > **Aplikácie** a potiahnite prstom na kartu **Všetky**.
  - 3 Vyberte aplikáciu alebo službu a potom uknite na položku **VYMAZAŤ PREDVOLENÉ NASTAVENIA**.
- ! Možnosť vymazať predvolené nastavenie aplikácie nie je k dispozícii pre všetky aplikácie alebo služby.

## Reštartovanie a obnovenie zariadenia

Vypnutie alebo reštartovanie zariadenia môžete vynútiť v prípade, že zariadenie neodpovedá alebo sa nedá reštartovať bežným spôsobom. Neodstráni sa pri tom žiadne nastavenia ani osobné údaje.

Zariadenie môžete obnoviť aj na pôvodné nastavenia. Táto akcia je niekedy nevyhnutná, ak zariadenie prestane správne fungovať. Nezabudnite však, že ak si chcete ponechať dôležité dáta, musíte ich najskôr zálohovať na pamäťovú kartu alebo iný typ externej pamäte. Ďalšie informácie nájdete v časti *Zálohovanie a obnovovanie obsahu* na strane 141.

Ak sa vaše zariadenie nedarí zapnúť, prípadne chcete obnoviť nastavenia softvéru, môžete na opravu použiť nástroj Xperia™ Companion. Ďalšie informácie o používaní softvéru Xperia™ Companion nájdete v časti *Použitie nástrojov*.

- ! Reštart zariadenia sa nemusí podariť, keď je slabá batéria. Zariadenie pripojte k nabíjačke a pokus o reštart zopakujte.
- ! Ak používate zariadenie s viacerými používateľmi, na obnovenie výrobných nastavení zariadenia sa možno budete musieť prihlásiť ako vlastník, teda hlavný používateľ.

### Vynútenie reštartovania zariadenia

- 1 Stlaďte a podržte tlačidlo napájania .
- 2 V ponuke, ktorá sa otvorí, uknite na položku **Reštartovať**. Zariadenie sa automaticky reštartuje.

### Vynútené vypnutie zariadenia

- 1 Stlaďte a podržte tlačidlo na zvýšenie hlasitosti súčasne s tlačidlom napájania  na 10 sekúnd.
- 2 Keď zariadenie zavibruje, uvoľnite tlačidlá. Zariadenie sa automaticky vypne.

### Obnovenie výrobných nastavení

- ! Aby ste zabránili trvalému poškodeniu zariadenia, nereštartujte ho v priebehu obnovovania.



- 1 Skôr ako začnete, skontrolujte, že ste záložovali všetky dôležité údaje uložené v internej pamäti zariadenia na pamäťovú kartu alebo iný typ externej pamäte.
  - 2 Z obrazovky Plocha kliknite na .
  - 3 Vyberte a kliknite na položky **Nastavenia > Zálohovať a obnoviť > Obnovenie údajov výrobcu**.
  - 4 Ak chcete z interného ukladacieho priestoru odstrániť údaje, ako sú fotografie a hudba, označte políčko **Vymazať interný ukladací priestor**.
  - 5 Klepnite na tlačidlo **Obnoviť telefón**.
  - 6 Ak sa zobrazí výzva, nakreslite vzor odomknutia obrazovky prípadne zadajte heslo na odomknutie obrazovky alebo kód PIN a pokračujte.
  - 7 Potvrďte kliknutím na položku **Vymazať všetko**.
- ! Po obnovení výrobných nastavení sa vaše zariadenie nevráti na staršie verzie operačného systému Android™.
- ! Ak zabudnete heslo na odomknutie obrazovky, PIN alebo vzor odomknutia obrazovky, môžete túto vrstvu zabezpečenia odstrániť pomocou funkcie opráv zariadenia v aplikácii Xperia™ Companion. Aby ste vykonali túto úlohu, bude potrebné poskytnúť podrobnosti o prihlásení na konto Google. Spustením funkcie opráv preinštalujete softvér vo svojom zariadení a počas tohto procesu môžete stratiť niektoré osobné údaje.

### Oprava softvéru zariadenia pomocou softvéru Xperia™ Companion

- ! Skôr ako sa pustíte do opravy softvéru, skontrolujte, či máte prihlasovacie údaje do účtu Google™. V závislosti od nastavení zabezpečenia ich možno budete musieť zadať na spustenie zariadenia po oprave softvéru.
- 1 Overte, či máte softvér Xperia™ Companion pre systém Windows ( <http://support.sonymobile.com/tools/xperia-companion> ) alebo Xperia™ Companion pre systém Mac OS ( <http://support.sonymobile.com/tools/xperia-companion-mac> ) nainštalovaný v PC alebo v počítači Mac®.
  - 2 Pomocou kábla USB pripojte zariadenie k počítaču.
  - 3 Otvorte softvér Xperia™ Companion, ak sa neotvoril automaticky, a na obrazovke vyberte položku **Software repair**.
  - 4 Pri preinštalovaní softvéru a oprave postupujte podľa pokynov na obrazovke.

## Recyklácia zariadenia

Leží vo vašej domácnosti staré zariadenie? Preto ho nerecyklovať? Takto nám pomôžete znovu použiť jeho materiál a súčasti a budete tiež chrániť životné prostredie! Nájdite viac informácií o možnostiach recyklácie vo vašom regióne na adrese [www.sonymobile.com/recycle](http://www.sonymobile.com/recycle).

## Obmedzenia služieb a funkcií

V niektorých krajinách alebo regiónoch, ako aj v niektorých sieťach alebo v prípade poskytovaných služieb v niektorých oblastiach, sa nepodporujú všetky služby a funkcie popísané v tejto používateľskej príručke. Toto sa bez obmedzenia týka medzinárodného tiesňového čísla 112 v sieti GSM. Podrobnejšie informácie o dostupnosti konkrétnych služieb a funkcií ako aj o poplatkoch za prístup k nim a za ich používanie vám sprostredkuje mobilný operátor alebo poskytovateľ služieb.

Na používanie niektorých funkcií a aplikácií, ktoré popisuje táto príručka, môže byť potrebný prístup na internet. Pri pripojení na Internet zo zariadenia vám môžu byť účtované poplatky za dátové pripojenie. Podrobnejšie informácie vám sprostredkuje poskytovateľ bezdrôtových služieb.



## Právne informácie

### Sony C6603/C6602

Túto používateľskú príručicu vydala spoločnosť Sony Mobile Communications Inc. alebo jej miestna pobočka bez akejkoľvek záruky. Zlepšenia a zmeny tejto používateľskej príručky vyplývajúce z tlačových chýb, nepresností v aktuálnych informáciách alebo zo zlepšenia programov a/alebo vybavenia môže vykonať spoločnosť Sony Mobile Communications Inc., a to kedykoľvek a bez upozornenia. Také zmeny budú zahrnuté v nových vydaniach tejto používateľskej príručky. Všetky obrázky slúžia iba na informatívne účely a nemusia presne zodpovedať skutočnému zariadeniu.

Všetky tu uvedené názvy výrobkov a spoločností sú ochrannými známkami alebo registrovanými ochrannými známkami ich príslušných vlastníkov. Všetky ostatné ochranné známky sú majetkom ich príslušných vlastníkov.

Všetky práva, ktoré tu nie sú výslovne udelené, sú vyhradené. Ďalšie informácie nájdete na stránke [www.sonymobile.com/us/legal/](http://www.sonymobile.com/us/legal/).

Táto používateľská príručica môže odkazovať na služby alebo aplikácie poskytované tretími stranami. Na používanie takýchto programov alebo služieb sa môže požadovať samostatná registrácia u poskytovateľa tretej strany a ich používanie môže podliehať ďalším podmienkam používania. V prípade aplikácií spúšaných na webovej lokalite tretej strany alebo prostredníctvom nej si vopred prečítajte podmienky jej používania a príslušné pravidlá ochrany osobných údajov. Spoločnosť Sony neručí za dostupnosť ani výkon webových lokalít tretích strán alebo ponúkaných služieb.

Toto mobilné zariadenie umožňuje preberať, ukladať a posielať, alej dodatočný obsah, napríklad signály zvonenia. Používanie takého obsahu môže byť obmedzené alebo zakázané právami tretích strán vrátane, nie však výhradne, obmedzení daných platnými zákonmi na ochranu duševného vlastníctva. Plnú zodpovednosť za dodatočný obsah, ktorý do mobilného zariadenia prevezmete alebo z neho pošlete, alej, nesiete vy, nie spoločnosť Sony. Pred použitím ubovoňého dodatočného obsahu skontrolujte, či máte na zamýšľané použitie potrebnú licenciu alebo inú oprávnenie. Spoločnosť Sony nezaručuje presnosť, integritu ani kvalitu žiadneho dodatočného obsahu ani žiadneho obsahu pochádzajúceho od tretích strán. Spoločnosť Sony nebude za žiadnych okolností niesť žiadnu zodpovednosť za vaše nesprávne používanie dodatočného obsahu alebo obsahu tretích strán.

Ďalšie informácie nájdete na stránke [www.sonymobile.com](http://www.sonymobile.com).

Tento výrobok je chránený určitými právami na duševné vlastníctvo spoločnosti Microsoft. Používanie alebo šírenie tejto technológie mimo tohto výrobku je bez licencie od spoločnosti Microsoft zakázané.

Vlastníci obsahu používajú technológiu správy digitálnych prístupových práv Windows Media (WMDRM) na ochranu duševného vlastníctva vrátane autorských práv. V tomto zariadení sa používa softvér WMDRM na prístup k obsahu chránenému technológiou WMDRM. Ak softvér WMDRM pri ochrane obsahu zlyhá, vlastníci obsahu môžu požiadať spoločnosť Microsoft® o zrušenie schopnosti softvéru používať technológiu WMDRM na prehrávanie alebo kopírovanie chráneného obsahu. Zrušenie nemá vplyv na nechránený obsah. Pri preberaní licencií na chránený obsah súhlasíte s tým, že spoločnosť Microsoft môže s licenciami uvádzať aj zoznam zrušených certifikátov. Vlastníci obsahu môžu požadovať, aby ste na prístup k ich obsahu inovovali softvér WMDRM. V opačnom prípade nebudete mať prístup k obsahu, v ktorom sa táto inovácia požaduje.

Tento výrobok je licencovaný v rámci licencie MPEG-4 Visual a AVC Patent Portfolio na súkromné a nekomerčné používanie spotrebiteľom na (i) kódovanie videa v súlade so štandardom MPEG-4 Visual (MPEG-4 video) alebo štandardom AVC (AVC video) a/alebo na (ii) dekódovanie videa MPEG-4 alebo AVC, ktoré spotrebiteľ zakódoval na súkromné a nekomerčné používanie a/alebo ktoré získal od poskytovateľa videa licencovaného spoločnosťou MPEG LA na poskytovanie videa MPEG-4 a/alebo AVC. Na žiadne iné používanie sa žiadna licencia neudeľuje ani sa nedá uplatniť. Ďalšie informácie vrátane informácií týkajúcich sa propagácie, vnútorného a komerčného používania a licencovania je možné získať od spoločnosti MPEG LA, L.L.C. Navštívte stránku [www.mpegla.com](http://www.mpegla.com). Licencia na technológiu dekódovania zvuku MPEG Layer-3 je poskytnutá spoločnosťami Fraunhofer IIS a Thomson.

SPOLU SONY MOBILE ZA ŽIADNYCH OKOLNOSTÍ NERUČÍ ZA STRATU, VYMAZANIE A/ANÍ PREPISANIE OSOBNÝCH ÚDAJOV ALEBO SÚBOROV ULOŽENÝCH V ZARIADENÍ (VRÁTANE, NIE VŠAK VÝHRADNE, KONTAKTOV, HUDBNÝCH SKLADIEB A OBRÁZKOV), AK JE DÔVODOM ÚBOVOŇA AKTUALIZÁCIA ZARIADENIA NIEKTORÝM ZO SPÔSOBOV POPISANÝCH V TEJTO POUŽÍVATEĽSKEJ PRÍRUČKE ALEBO DOKUMENTÁCII. CELKOVÁ VÝŠKA HMOTNEJ ZODPOVEDNOSTI SPOLU SONY MOBILE ANI JEJ DODÁVATEĽOV ZA VŠETKY ŠKODY, STRATY A DÔVODY ZALOBY (ČI UŽ VYPLÝVAJÚCE ZO ZMLUVY ALEBO Z PROTIPRÁVNEHO KONANIA VRÁTANE, NIE VŠAK VÝHRADNE, ZANEDBANIA POVINNOSTI) V ŽIADNOM PRÍPADE NEPRESIAHNE SUMU, KTORÚ STE ZAPLATILI ZA SVOJE ZARIADENIE.

© 2015 Sony Mobile Communications Inc.

Všetky práva vyhradené.