

The Samsung logo, consisting of the word "SAMSUNG" in white, uppercase letters inside a blue oval shape.

SAMSUNG

SM-T560

Používateľská príručka

Obsah

Informácie o tejto príručke

Začíname

- 6 Obsah balenia
- 7 Popis zariadenia
- 9 Nabíjanie batérie
- 11 Používanie pamäťovej karty
- 13 Zapnutie a vypnutie zariadenia
- 13 Uzamknutie a odomknutie displeja

Základy

- 14 Používanie dotykového displeja
- 17 Usporiadanie domovskej obrazovky
- 21 Panely oznámení a rýchleho nastavenia
- 23 Otváranie aplikácií
- 23 Inštalovanie a odinštalovanie aplikácií
- 25 Zadávanie textu
- 26 Zachytenie obsahu obrazovky
- 27 Moje súbory
- 28 Šetrenie energie

Sieťové pripojenie

- 29 Wi-Fi

Pohyby a používanie funkcií

- 30 Režim viacerých okien

Prispôsobenie

- 33 Spravovanie domovskej obrazovky a obrazovky aplikácií
- 35 Nastavenie tapety a vyzváňacích tónov
- 36 Zmena spôsobu uzamknutia obrazovky
- 37 Viac používateľov
- 39 Nastavenie kont

Kontakty

- 40 Pridávanie kontaktov
- 40 Importovanie alebo exportovanie kontaktov
- 41 Vyhľadávanie kontaktov

Fotoaparát

- 42 Základné fotografovanie
- 43 Režimy snímania
- 44 Nastavenia fotoaparátu

Galéria

- 46 Zobrazovanie obsahu na zariadení

Užitočné aplikácie a funkcie

- 47 Plánovač S
- 48 E-mail
- 51 Video
- 52 Hodiny
- 54 Kalkulačka
- 54 Poznámka
- 55 Hancom Office Viewer
- 55 Aplikácie Google

Pripojenie k iným zariadeniam

- 58 Bluetooth
- 60 Wi-Fi Direct
- 62 Aplikácia Mobile printing

Zariadenie a správca dát

- 63 Prenos údajov z predchádzajúceho zariadenia
- 64 Používanie zariadenia ako vymeniteľného disku na prenos údajov
- 65 Aktualizácia zariadenia
- 66 Zálohovanie a obnova údajov
- 66 Resetovanie dát

Nastavenia

- 67 Informácie o nastaveniach
- 67 PRIPOJENIA
- 69 ZARIADENIE
- 71 OSOBNÉ
- 73 SYSTÉM

Príloha

- 78 Riešenie problémov
- 83 Vyberanie batérie

Informácie o tejto príručke

Pred používaním zariadenia si prečítajte túto príručku, aby ste zaistili jeho bezpečné a správne používanie.

- Popisy vychádzajú z predvolených nastavení zariadenia.
- Časť obsahu vášho zariadenia sa môže líšiť v závislosti od oblasti, poskytovateľa služieb alebo softvéru v zariadení.
- Obsah (obsah vysokej kvality), ktorý vyžaduje vysoký výkon procesora a pamäte RAM, ovplyvní celkový výkon zariadenia. Aplikácie súvisiace s obsahom nemusia v závislosti od parametrov zariadenia a prostredia, v ktorom sa používa, fungovať správne.
- Spoločnosť Samsung nezodpovedá za problémy s výkonom spôsobené aplikáciami od akýchkoľvek iných poskytovateľov ako od spoločnosti Samsung.
- Spoločnosť Samsung nie je zodpovedná za problémy s výkonom, ani nekompatibilitu v dôsledku úpravy nastavení registra alebo softvéru operačného systému. Pokus o prispôbenie operačného systému môže spôsobiť nesprávnu funkčnosť zariadenia alebo aplikácií.
- Softvér, zvukové zdroje, tapety, obrázky a ostatné médiá, ktoré sú súčasťou tohto zariadenia, sú licencované na obmedzené používanie. Extrahovanie a používanie týchto materiálov na komerčné či iné účely predstavuje porušenie zákonov o autorských právach. Používatelia sú v plnom rozsahu zodpovední za zákonné používanie médií.
- Predvolené aplikácie nainštalované v zariadení sú predmetom aktualizácií a bez predchádzajúceho upozornenia nemusia byť podporované. Ak máte otázky týkajúce sa aplikácií nainštalovaných v zariadení, obráťte sa na servisné stredisko spoločnosti Samsung. Informácie o aplikáciách inštalovaných používateľom vám poskytnú poskytovatelia služieb.
- Úprava operačného systému zariadenia alebo inštalácia softvéru z neoficiálnych zdrojov môže mať za následok poruchu zariadenia a poškodenie alebo stratu údajov. Tieto činnosti predstavujú porušenie licenčnej zmluvy so spoločnosťou Samsung a sú dôvodom na zrušenie záruky.
- V závislosti od oblasti alebo modelu vyžadujú niektoré zariadenia schválenie zo strany organizácie Federal Communications Commission (FCC). Ak je zariadenie schválené organizáciou FCC, môžete zobraziť identifikátor FCC zariadenia. Ak chcete zobraziť identifikátor FCC, ťuknite na položky  → **Nastavenia** → **Informácie o zariadení**.

Ikony s pokynmi



Upozornenie: Situácie, v ktorých môže dôjsť k poraneniu používateľa alebo iných osôb



Výstraha: Situácie, v ktorých môže dôjsť k poškodeniu zariadenia alebo iného vybavenia



Poznámka: Poznámky, tipy týkajúce sa používania alebo ďalšie informácie

Začínáme

Obsah balenia

Skontrolujte, či balenie produktu obsahuje nasledujúce položky:

- Zariadenie
- Stručná príručka



- Položky dodávané so zariadením a dostupné príslušenstvo sa môžu líšiť v závislosti od oblasti alebo poskytovateľa služieb.
- Dodávané príslušenstvo je navrhnuté len pre toto zariadenie a nemusí byť kompatibilné s inými zariadeniami.
- Vzhľad a technické parametre sa môžu zmeniť bez predchádzajúceho upozornenia.
- Ďalšie príslušenstvo si môžete kúpiť u miestneho predajcu produktov spoločnosti Samsung. Pred nákupom sa uistite, že príslušenstvo je kompatibilné s vaším zariadením.
- Používajte iba príslušenstvo schválené spoločnosťou Samsung. Používanie neschváleného príslušenstva môže mať za následok problémy s fungovaním a poruchy, na ktoré sa nevzťahuje záruka.
- Dostupnosť všetkého príslušenstva sa môže zmeniť, čo závisí výlučne od výrobcov. Ďalšie informácie o dostupnom príslušenstve nájdete na webovej lokalite spoločnosti Samsung.



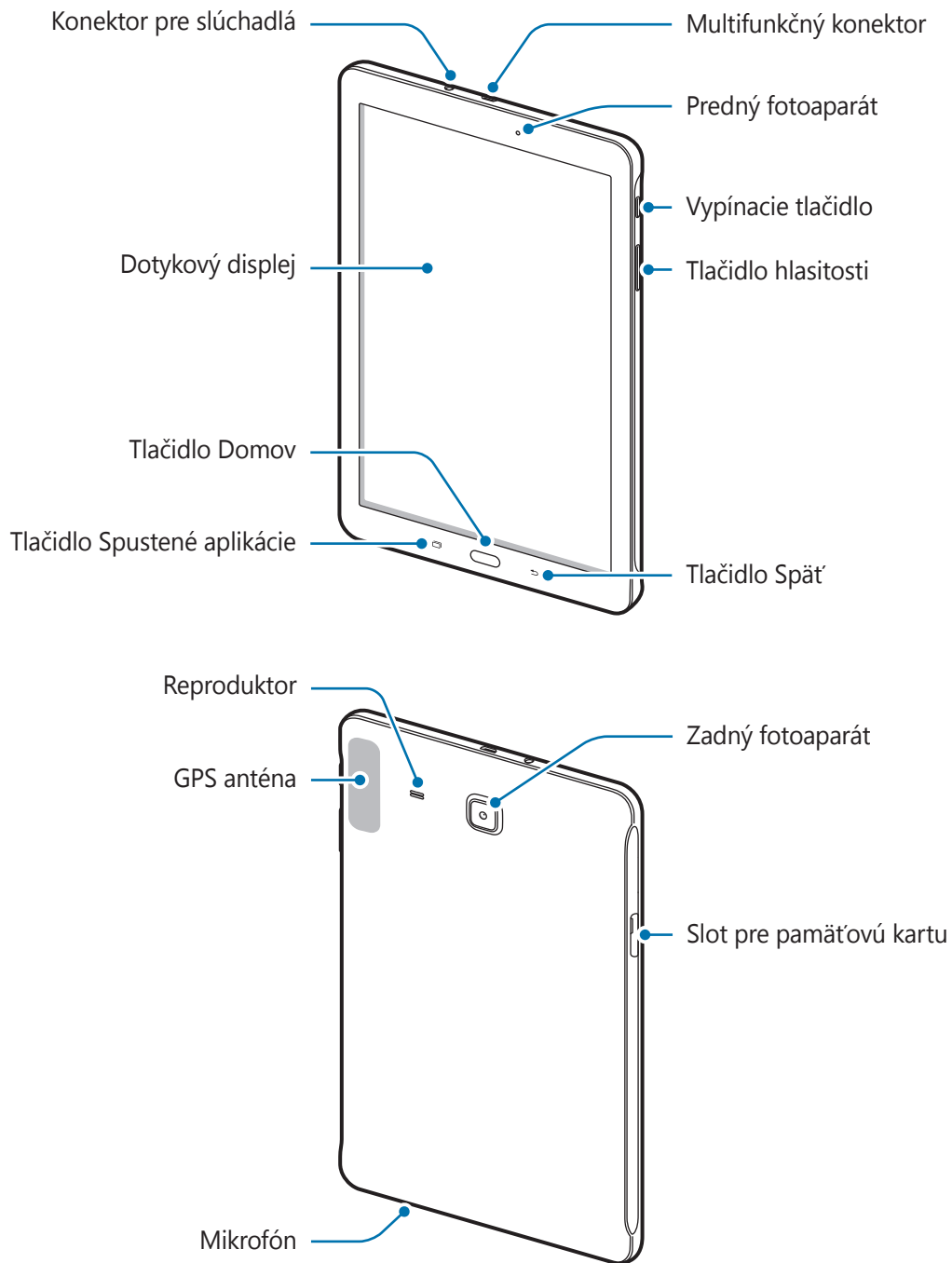

Popis zariadenia





- Nezakrývajte oblasť antény rukami ani inými predmetmi. Môže to spôsobiť problémy s pripojením alebo rýchlejšie vybíjanie batérie.
- Odporúča sa používať ochranné prvky schválené spoločnosťou Samsung. Neschválené ochranné prvky môžu spôsobiť nesprávne fungovanie snímačov.
- Zabráňte kontaktu dotykového displeja s vodou. Vo vlhkých podmienkach alebo pri vystavení vode môže dôjsť k zlyhaniu funkcie dotykového displeja.

Tlačidlá

Tlačidlo	Funkcia
 Vypínacie tlačidlo	<ul style="list-style-type: none"> • Stlačením a podržaním tlačidla zapnete alebo vypnete zariadenie. • Stlačením tlačidla zapnete alebo zamknete obrazovku.
 Naposledy spustené aplikácie	<ul style="list-style-type: none"> • Ťuknutím otvoríte zoznam naposledy spustených aplikácií. • Ťuknutím a podržaním zobrazíte ďalšie možnosti pre aktuálnu obrazovku.
 Domov	<ul style="list-style-type: none"> • Stlačením tlačidla zapnete zamknutú obrazovku. • Stlačením tlačidla sa vrátite na domovskú obrazovku. • Stlačením a podržaním tlačidla spustíte aplikáciu Google.
 Späť	<ul style="list-style-type: none"> • Ťuknutím sa vrátite na predchádzajúcu obrazovku.
 Hlasitosť	<ul style="list-style-type: none"> • Stlačením tlačidla upravíte hlasitosť zariadenia.

Nabíjanie batérie

Batériu pred prvým použitím nabíte pomocou nabíjačky. Batériu je možné nabíjať aj pri pripojení k počítaču pomocou USB kábla.



Používajte len nabíjačky, batérie a káble schválené spoločnosťou Samsung. Použitie neschválených nabíjačiek alebo káblov môže spôsobiť explóziu batérie alebo poškodenie zariadenia.



- Keď je úroveň nabitia batérie nízka, ikona batéria bude prázdna.
- Ak je batéria úplne vybitá, zariadenie nemožno zapnúť ihneď po pripojení nabíjačky. Pred zapnutím zariadenia nechajte vybitú batériu niekoľko minút nabíjať.
- Ak používate viacero aplikácií súčasne, sieťové aplikácie alebo aplikácie, ktoré vyžadujú pripojenie k inému zariadeniu, batéria sa vybije rýchlo. Ak chcete pri prenose dát zabrániť odpojeniu od siete alebo strate napájania, tieto aplikácie vždy používajte po úplnom nabití batérie.

- 1 Zapojte kábel USB do napájacieho adaptéra USB a malý koniec kábla USB zapojte do multifunkčného konektora.

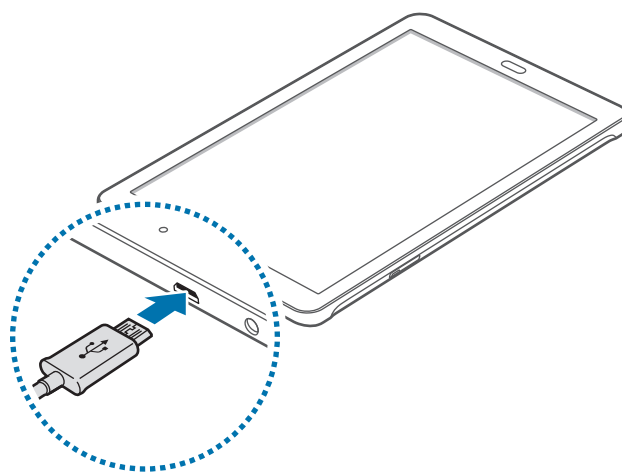

Nesprávne pripojenie nabíjačky môže spôsobiť závažné poškodenie zariadenia. Na poškodenie spôsobené nesprávnym použitím sa nevzťahuje záruka.

2 Zapojte napájací adaptér USB do elektrickej zásuvky.



- Zariadenie možno používať aj počas nabíjania, no úplné nabitie batérie môže trvať dlhšie.
- Ak je zdroj napájania počas nabíjania nestabilný, dotykový displej nemusí fungovať. V takom prípade odpojte nabíjačku od zariadenia.
- Počas nabíjania sa zariadenie môže zahrievať. Je to normálne a nemalo by to mať žiadny vplyv na životnosť ani výkon zariadenia. Ak sa batéria zahrieva viac než zvyčajne, nabíjačka ju môže prestať nabíjať.
- Ak sa zariadenie nenabíja správne, zaneste ho spolu s nabíjačkou do servisného strediska spoločnosti Samsung.

3 Po úplnom nabití batérie odpojte zariadenie od nabíjačky. Nabíjačku najskôr odpojte od zariadenia a potom ju odpojte z elektrickej zásuvky.



Keď sa nabíjačka nepoužíva, odpojte ju, aby sa šetrila elektrická energia. Nabíjačka nemá vypínač, takže keď sa nepoužíva a nechcete zbytočne plytvat' elektrickou energiou, mali by ste ju odpojiť z elektrickej zásuvky. Pri nabíjaní by sa mala nabíjačka nachádzať v blízkosti elektrickej zásuvky a mala by byť ľahko dostupná.

Zníženie spotreby energie batérie

Zariadenie poskytuje možnosti, ktoré pomáhajú šetriť energiu batérie. Prispôbením týchto možností a deaktiváciou funkcií na pozadí môžete zariadenie používať dlhšie:

- Keď zariadenie nepoužívate, prepnite ho stlačením vypínacieho tlačidla do režimu spánku.
- Pomocou správcu úloh zatvorte nepotrebné aplikácie.
- Deaktivujte funkciu Bluetooth.
- Deaktivujte funkciu Wi-Fi.
- Deaktivujte automatickú synchronizáciu aplikácií.
- Znížte dobu podsvietenia.
- Znížte jas displeja.

Používanie pamäťovej karty

Vloženie pamäťovej karty

So zariadením možno používať pamäťové karty s maximálnou kapacitou 128 GB. V závislosti od výrobcu a typu pamäťovej karty nemusia byť niektoré pamäťové karty kompatibilné s vaším zariadením.



- Niektoré pamäťové karty nemusia byť úplne kompatibilné so zariadením. Používanie nekompatibilnej pamäťovej karty môže poškodiť zariadenie alebo samotnú kartu a poškodiť dáta uložené na karte.
- Pri vkladaní karty dajte pozor, aby ste ju vložili správnou stranou podľa popisu nižšie.



- Zariadenie podporuje systémy súborov FAT a exFAT pre pamäťové karty. Ak vložíte kartu naformátovanú pomocou iného systému súborov, zariadenie zobrazí výzvu na preformátovanie pamäťovej karty.
- Časté zapisovanie a mazanie dát skracuje životnosť pamäťových kariet.
- Keď do zariadenia vložíte pamäťovú kartu, v priečinku **Moje súbory** → **Karta SD** sa zobrazí adresár so súbormi na pamäťovej karte.

- 1 Otvorte kryt slotu pre pamäťovú kartu.
- 2 Vložte pamäťovú kartu tak, aby zlaté kontakty smerovali nadol.

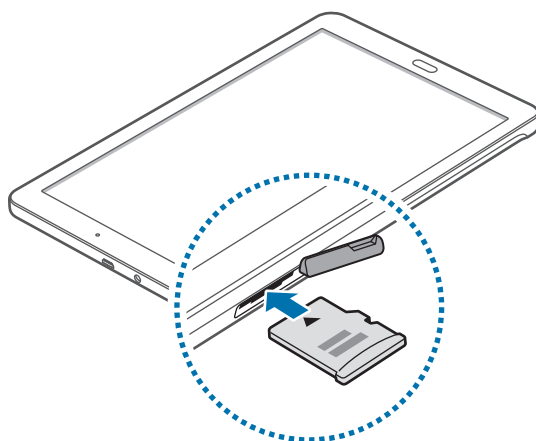

- 3 Zatlačte pamäťovú kartu do slotu pre pamäťovú kartu, až kým nezapadne na svoje miesto.
- 4 Zatvorte kryt slotu pre pamäťovú kartu.

Vybratie pamäťovej karty

Ak chcete pamäťovú kartu bezpečne vybrať, najskôr ju odpojte. Na domovskej obrazovke postupne ťuknite na položky  → **Nastavenia** → **Ukladací priestor** → **Odobrat' kartu SD**.

- 1 Otvorte kryt slotu pre pamäťovú kartu.
- 2 Zatlačte na pamäťovú kartu tak, aby sa uvoľnila zo zariadenia, a potom ju vyberte.
- 3 Zatvorte kryt slotu pre pamäťovú kartu.



Nevyberajte pamäťovú kartu, keď zariadenie prenáša alebo získava prístup k údajom. V opačnom prípade by sa mohli údaje stratiť alebo poškodiť, prípadne by mohlo dôjsť k poškodeniu pamäťovej karty alebo zariadenia. Spoločnosť Samsung nezodpovedá za straty spôsobené zneužitím poškodených pamäťových kariet vrátane straty údajov.

Formátovanie pamäťovej karty

Pamäťová karta naformátovaná v počítači nemusí byť kompatibilná so zariadením. Pamäťovú kartu naformátujte v zariadení.

Na domovskej obrazovke postupne ťuknite na položky  → **Nastavenia** → **Ukladací priestor** → **Formátovať kartu SD** → **Formátovať kartu SD** → **Vymazať všetko**.



Pred formátovaním pamäťovej karty si nezabudnite vytvoriť záložné kópie všetkých dôležitých dát uložených v zariadení. Záruka výrobcu sa nevzťahuje na stratu dát v dôsledku činnosti používateľa.

Zapnutie a vypnutie zariadenia

Ak chcete zariadenie zapnúť alebo vypnúť, stlačte a niekoľko sekúnd podržte vypínacie tlačidlo. Zariadenie pri prvom zapnutí alebo po obnovení dát nastavte podľa pokynov zobrazených na obrazovke.

Ak chcete zariadenie vypnúť, stlačte a podržte vypínacie tlačidlo a potom ťuknite na položku **Vypnúť zariadenie**.



Na miestach, na ktorých je zakázané používanie bezdrôtových zariadení, ako sú napríklad paluby lietadiel a nemocnice, dodržiavajte všetky upozornenia a pokyny zodpovedného personálu.

Uzamknutie a odomknutie displeja

Stlačením vypínacieho tlačidla sa displej vypne a zamkne. Ak zariadenie po určitú dobu nepoužívate, displej sa tiež automaticky uzamkne.

Ak chcete displej odomknúť, stlačte vypínacie tlačidlo alebo tlačidlo Domov a rýchlo potiahnite prstom v akomkoľvek smere na ploche uzamknutého displeja.

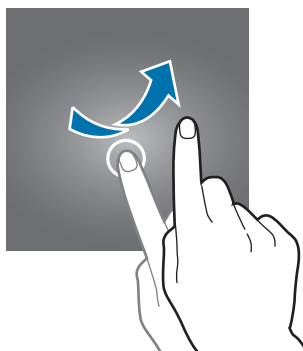

Kód odomknutia na odomknutie displeja je možné zmeniť. Ďalšie informácie nájdete v časti [Zmena spôsobu uzamknutia obrazovky](#).

Základy

Používanie dotykového displeja



- Zabráňte kontaktu dotykového displeja s inými elektrickými zariadeniami. Elektrostatické výboje môžu spôsobiť, že dotykový displej nebude fungovať.
- Po dotykovom displeji neťukajte žiadnymi ostrými predmetmi, ani naň príliš silno netlačte prstami, aby sa nepoškodil.



- Zariadenie nemusí rozpoznať dotykové vstupy v blízkosti okrajov obrazovky, ktoré sa nachádzajú mimo oblasti dotykového vstupu.
- Ak necháte dotykový displej príliš dlho nečinný, môže dôjsť k vypáleniu obrazu alebo jeho zdvojeniu (tzv. pamäťový efekt). Ak zariadenie nepoužívate, dotykový displej vypnite.
- Na používanie dotykového displeja sa odporúča používať prsty.

Ťuknutie

Ak chcete otvoriť aplikáciu, vybrať položku ponuky, stlačiť tlačidlo na obrazovke alebo zadať znak pomocou klávesnice na obrazovke, ťuknite na danú položku prstom.

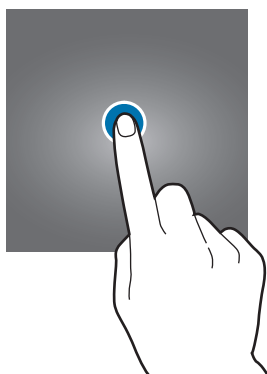

Ťuknutie a podržanie

Ťuknutím a podržaním položky alebo obrazovky dlhšie než 2 sekundy získate prístup k dostupným možnostiam.

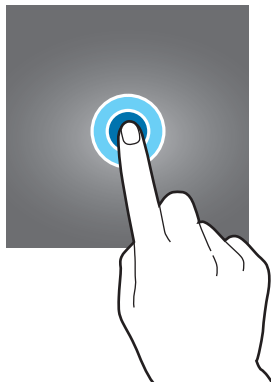

Potiahnutie

Ak chcete položku presunúť na nové miesto, ťuknite na ňu, podržte ju a potiahnite ju na cieľové miesto.

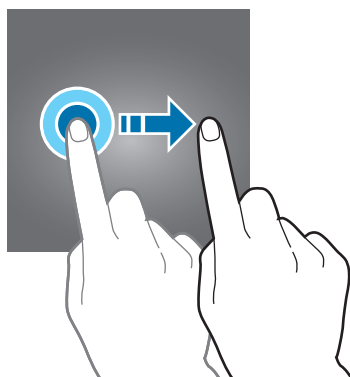

Dvojité ťuknutie

Ak chcete zväčšiť webovú stránku alebo obrázok, dvakrát ťuknite na dané miesto. Opätovným dvojitým ťuknutím sa vrátite na predchádzajúce zobrazenie.



Rýchly pohyb

Rýchlym pohybom doľava alebo doprava na domovskej obrazovke alebo na obrazovke aplikácií zobrazíte ďalší panel. Rýchlym pohybom nahor alebo nadol môžete posúvať webovú stránku alebo zoznam položiek, ako sú napríklad kontakty.

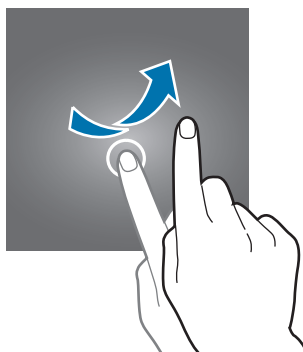

Roztiahnutie alebo stiahnutie prstov

Ak chcete zväčšiť časť webovej stránky, mapy alebo obrázka, roztiahnite dva prsty. Ak chcete danú položku zmenšiť, stiahnite prsty k sebe.

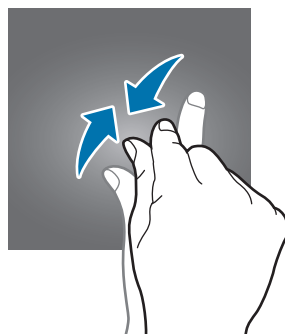
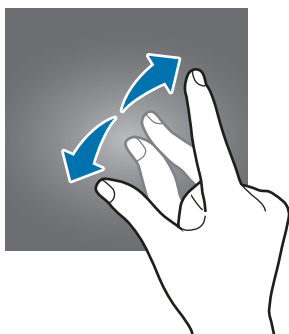

Usporiadanie domovskej obrazovky

Domovská obrazovka

Domovská obrazovka je východiskom na získanie prístupu ku všetkým funkciám zariadenia. Zobrazujú sa na nej widgety, odkazy na aplikácie a ďalšie položky. Widgety sú malé aplikácie, ktoré spúšťajú konkrétne funkcie aplikácií a poskytujú informácie a pohodlný prístup k domovskej obrazovke.

Ak chcete zobrazit' ďalšie panely, posuňte doľava alebo doprava alebo ťuknite na jeden z indikátorov obrazovky v spodnej časti obrazovky. Ak chcete prispôbiť domovskú obrazovku, pozrite si časť [Spravovanie domovskej obrazovky](#).

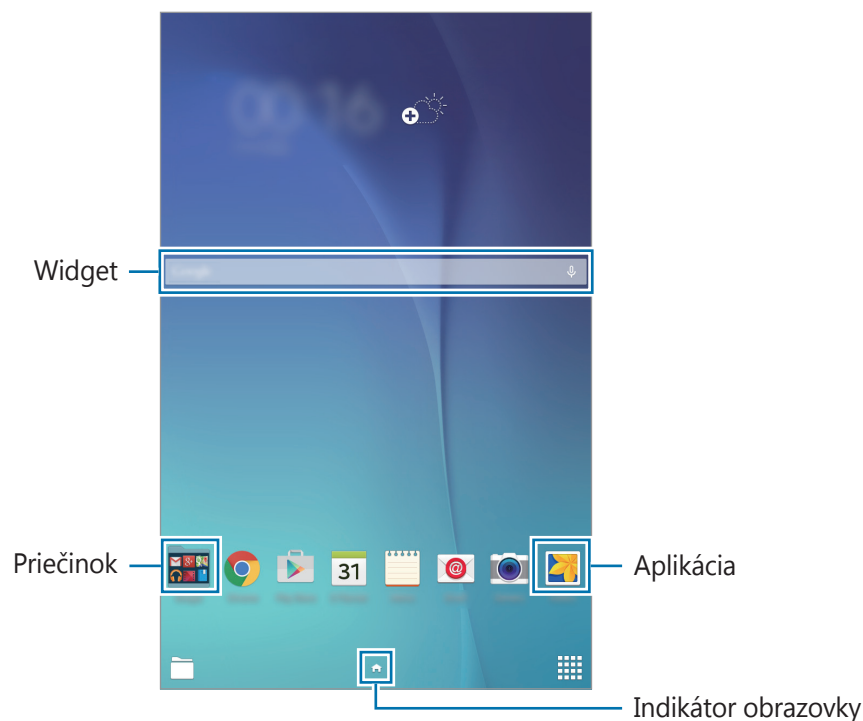

Možnosti domovskej obrazovky

Ak chcete získať prístup k dostupným možnostiam, na domovskej obrazovke ťuknite na prázdnu oblasť a podržte ju alebo na displeji stiahnite prsty k sebe.

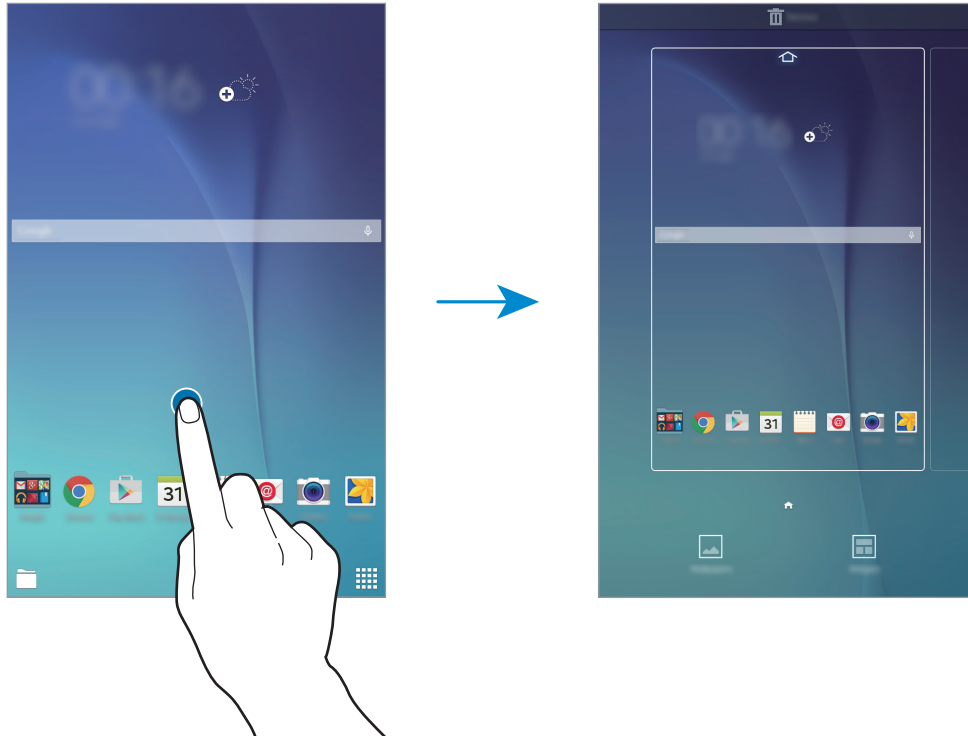

Obrazovka aplikácií

Na obrazovke aplikácií sa zobrazujú ikony všetkých aplikácií vrátane nových nainštalovaných aplikácií.

Ak chcete otvoriť obrazovku aplikácií, na domovskej obrazovke ťuknite na položku . Ak chcete zobrazit' ďalšie panely, posuňte doľava alebo doprava alebo vyberte indikátor obrazovky v spodnej časti obrazovky. Ak chcete prispôbiť obrazovku aplikácií, pozrite si časť [Spravovanie obrazovky aplikácií](#).

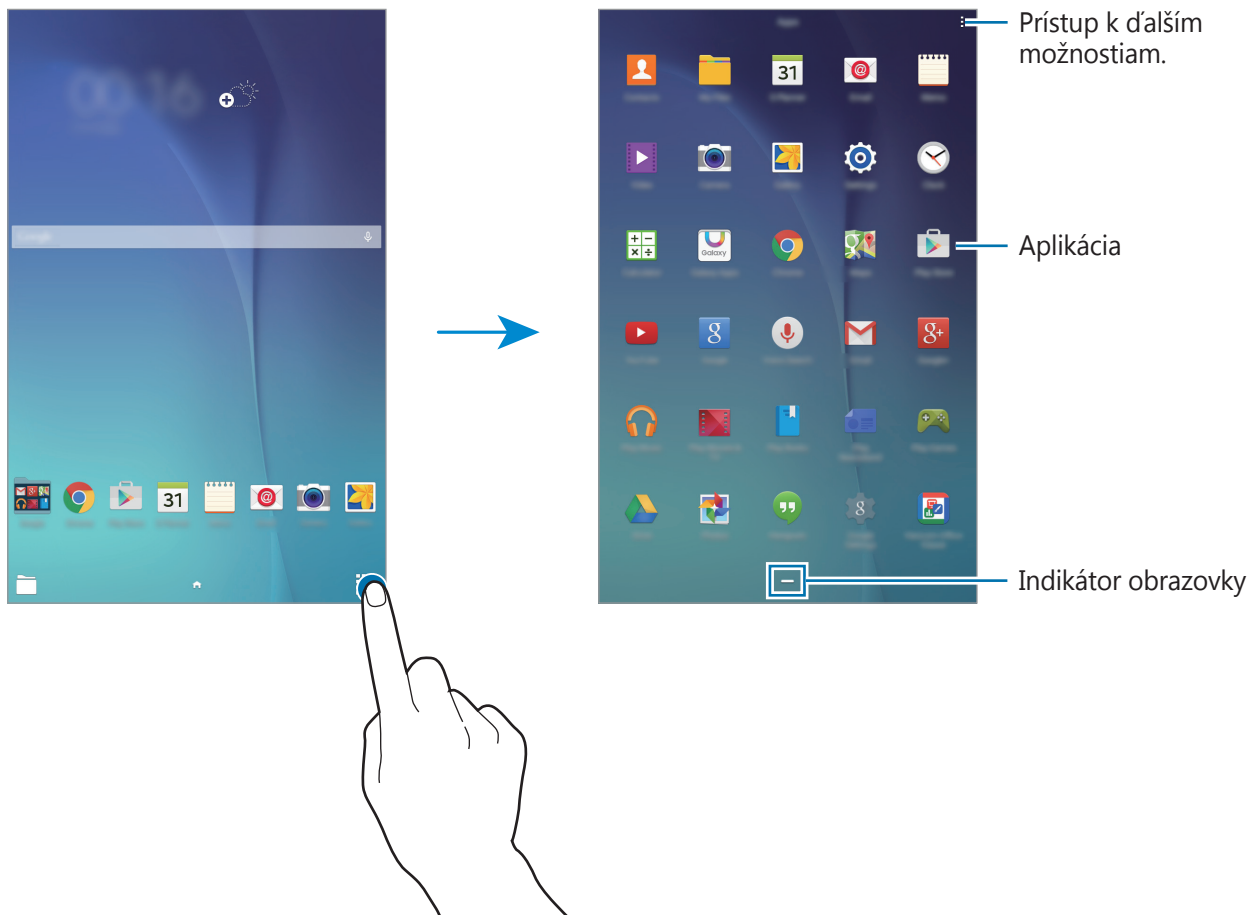









Indikačné ikony

Ikony indikátorov sa zobrazia v stavovom riadku v hornej časti obrazovky. Najčastejšie používané ikony sú uvedené v nasledujúcej tabuľke.



Stavový riadok sa v niektorých aplikáciách v hornej časti obrazovky zobrazit' nemusí. Ak chcete zobrazit' stavový riadok, potiahnite hornú časť obrazovky smerom nadol.

Ikona	Význam
	Pripojené k sieti Wi-Fi
	Aktivovaná funkcia Bluetooth
	Aktivované GPS
	Synchronizované s webom
	Pripojené k počítaču
	Aktivovaný budík
	Aktivovaný tichý režim
	Aktivovaný letový režim
	Vyskytla sa chyba alebo je potrebné postupovať opatrne
	Úroveň nabitia batérie

Panely oznámení a rýchleho nastavenia

Používanie panelu oznámení

Keď dostanete nové oznámenia, napríklad o správach, v stavovom riadku sa zobrazia indikačné ikony. Ak chcete zobrazit' ďalšie informácie o ikonách, otvorte panel oznámení a zobrazte podrobnosti.

Ak chcete panel oznámení otvoriť, dvoma prstami potiahnite stavový riadok nadol. Ak chcete panel oznámení zatvoriť, potiahnite pruh zo spodnej časti obrazovky smerom nahor.

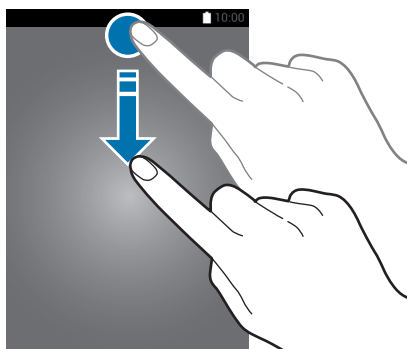

Na paneli oznámení môžete používať nasledujúce funkcie.

Aktivovať alebo deaktivovať možnosti. Ťuknutím na tlačidlo a jeho podržaním zobrazíte podrobnejšie nastavenia.

Ťuknite na oznámenie a vykonajte rôzne úkony.

Nastavenie jasnosti.

Otvorenie položky **Nastavenia**.



Zobrazit' všetky tlačidlá rýchlych nastavení.

Vymazať všetky oznámenia.

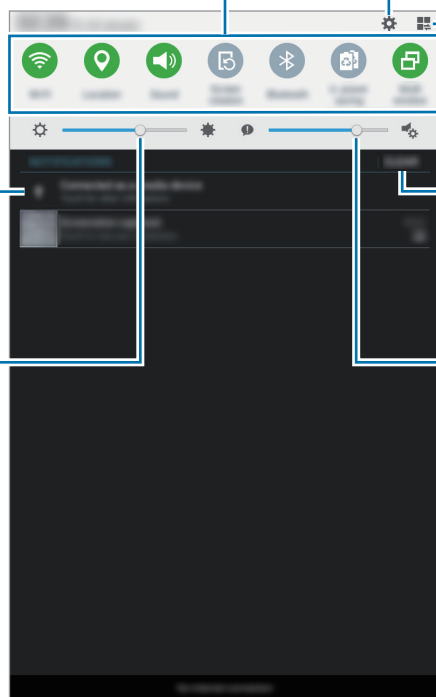
Nastavenie hlasitosti.



Zmena usporiadania tlačidiel rýchlych nastavení

Ak chcete zmeniť usporiadanie tlačidiel rýchlych nastavení na paneli oznámení, ťuknite na  → , ťuknite a podržte položku a potom ju presuňte na iné miesto.

Používanie panela rýchleho nastavenia

Na paneli oznámení môžete aktivovať alebo deaktivovať niektoré funkcie. Ak chcete aktivovať alebo deaktivovať viac funkcií, otvorte panel rýchlych nastavení.

Ak chcete otvoriť panel rýchleho nastavenia, dvoma prstami potiahnite stavový riadok nadol. Alebo na paneli oznámení ťuknite na položku . Ak chcete panel rýchleho nastavenia zavrieť, potiahnite riadok zo spodnej časti obrazovky smerom nahor.

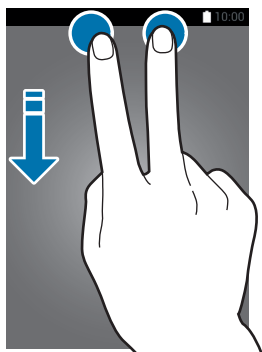

Príslušné možnosti aktivujte alebo deaktivujte ťuknutím na ne. Ak ťuknete na tlačidlo a podržíte ho, môžete zobrazit' podrobnejšie nastavenia.

- **Wi-Fi:** Ďalšie informácie nájdete v časti [Wi-Fi](#).
- **GPS:** Ďalšie informácie nájdete v časti [GPS](#).
- **Zvuk / Stlmiť:** Vyberte režim zvuku.
- **Rotácia obrazu:** Povolenie alebo zabránenie otáčaniu rozhrania pri otáčaní zariadenia.



Niektoré aplikácie nepovoľujú otáčanie obrazovky.

- **Bluetooth:** Ďalšie informácie nájdete v časti [Bluetooth](#).
- **Extrémne šetrenie:** Ďalšie informácie nájdete v časti [Režim extrémneho šetrenia energie](#).
- **Viacero okien:** Ďalšie informácie nájdete v časti [Režim viacerých okien](#).
- **Synchron.:** Keď aktivujete túto funkciu, zariadenie automaticky zosynchronizuje aplikácie, ako napríklad kalendár alebo e-mail.
- **Letový režim:** Ďalšie informácie nájdete v časti [Letový režim](#).

Otváranie aplikácií

Na domovskej obrazovke alebo na obrazovke aplikácií vyberte ikonu aplikácie, čím sa aplikácia otvorí.

Ak chcete otvoriť zoznam naposledy použitých aplikácií, ťuknite na položku  a vyberte ikonu aplikácie, čím sa aplikácia otvorí.

Zatvorenie aplikácie

Aplikáciu zatvoríte ťuknutím na položku  a potiahnutím ikony aplikácie nahor alebo nadol. Ak chcete zavrieť všetky spustené aplikácie, ťuknite na položku **Zavrieť všetko**.

Inštalovanie a odinštalovanie aplikácií

Galaxy Apps

Pomocou tejto aplikácie si môžete zakúpiť a prevziať aplikácie.

Ťuknite na položku **Galaxy Apps** na obrazovke aplikácií.



V závislosti od oblasti alebo poskytovateľa služieb nemusí byť táto aplikácia dostupná.

Inštalácia aplikácií

Aplikácie môžete prehľadávať podľa kategórie alebo môžete ťuknúť na položku **HĽADAŤ** a vyhľadávať zadaním kľúčového slova.

Vybratím aplikácie zobrazíte informácie o danej aplikácii. Ak chcete prevziať bezplatné aplikácie, ťuknite na položku **INŠTALOVAŤ**. Ak chcete kupovať a preberať spoplatnené aplikácie, ťuknite na tlačidlo s cenou aplikácie.



Ak chcete zmeniť nastavenia automatického aktualizovania, postupne ťuknite na položky  → **Nastavenia** → **Automaticky aktualizovať aplikácie** a potom vyberte príslušnú možnosť.

Obchod Play

Pomocou tejto aplikácie si môžete zakúpiť a prevziať aplikácie.

Ťuknite na položku **Obchod Play** na obrazovke aplikácií.

Inštalácia aplikácií

Aplikácie môžete prehľadávať podľa kategórie alebo môžete ťuknúť na položku  a vyhľadávať zadaním kľúčového slova.



Vybratím aplikácie zobrazíte informácie o danej aplikácii. Ak chcete prevziať bezplatné aplikácie, ťuknite na položku **INŠTALOVAŤ**. Ak chcete kupovať a preberať spoplatnené aplikácie, ťuknite na cenu a postupujte podľa zobrazených pokynov.





Ak chcete zmeniť nastavenia automatického aktualizovania, postupne ťuknite na položky  → **Nastavenia** → **Aktualizácie aplikácií** a potom vyberte príslušnú možnosť.

Spravovanie aplikácií

Odinštalovanie alebo vypnutie aplikácií

Ak chcete vypnúť predvolené aplikácie, otvorte obrazovku aplikácií a ťuknite na položky  → **Odinštalovanie/deaktivácia aplikácií**. Na aplikáciách, ktoré možno vypnúť, sa zobrazí ikona . Vyberte aplikáciu a ťuknite na položku **OK**.

Ak chcete odinštalovať prevzaté aplikácie, otvorte obrazovku aplikácií a ťuknite na položky  → **Stiahnuté aplikácie** →  → **Odinštalovať**. Prípadne na obrazovke aplikácií postupne ťuknite na položky **Nastavenia** → **Správca aplikácií**, vyberte aplikáciu a potom ťuknite na položku **Odinštalovať**.

Aktivácia aplikácií

Na obrazovke aplikácií postupne ťuknite na položky  → **Zobr. neakt. aplik.**, vyberte aplikácie a potom ťuknite na položku **Hotovo**. Prípadne na obrazovke aplikácií postupne ťuknite na položky **Nastavenia** → **Správca aplikácií**, prejdite na položku **VYPNUTÉ**, vyberte aplikáciu a potom ťuknite na položku **Povoliť**.



- Skrytie aplikácií: Aplikácie sa kryjú len na obrazovke aplikácií. Skryté aplikácie môžete naďalej používať.
- Vypnutie aplikácií: Vypnutie predvolených aplikácií, ktoré nie je možné odinštalovať zo zariadenia. Vypnuté aplikácie nie je možné používať.
- Odinštalovanie aplikácií: Odinštalovanie prevzatých aplikácií.

Zadávanie textu

Usporiadanie klávesnice

Klávesnica sa zobrazí automaticky pri zadávaní textu správ, ktoré chcete odoslať, pri vytváraní poznámok a ďalších operáciách.



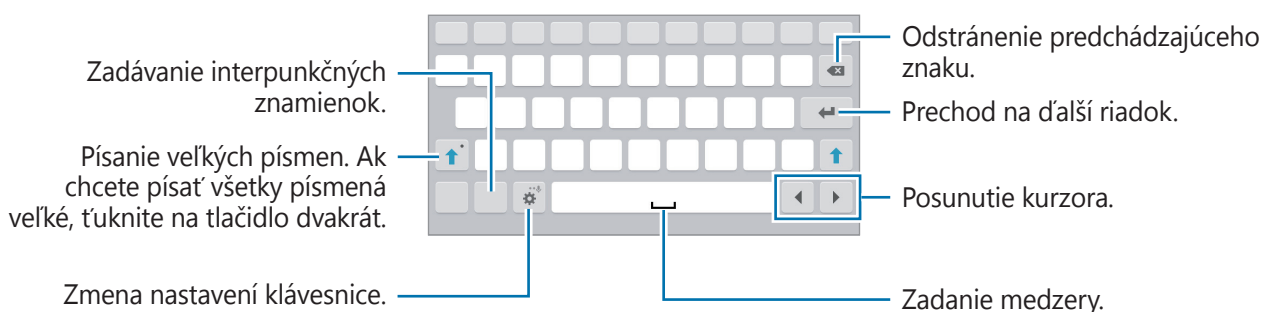

Niektoré jazyky nepodporujú zadávanie textu. Ak chcete zadávať text, musíte jazyk vstupu prepnúť na jeden z podporovaných jazykov.



Zmena vstupného jazyka



Postupne ťuknite na položky  → **Vyberte vstupné jazyky** a potom vyberte jazyky, ktoré chcete používať. Ak ste vybrali dva alebo viac jazykov, vstupné jazyky môžete zmeniť posunutím tlačidla medzerníka doľava alebo doprava.

Používanie ďalších funkcií klávesnice

Ak chcete používať rôzne funkcie, ťuknite na položku  a podržte ju. V závislosti od naposledy použitej funkcie sa namiesto ikony  môžu zobrazovať iné ikony.

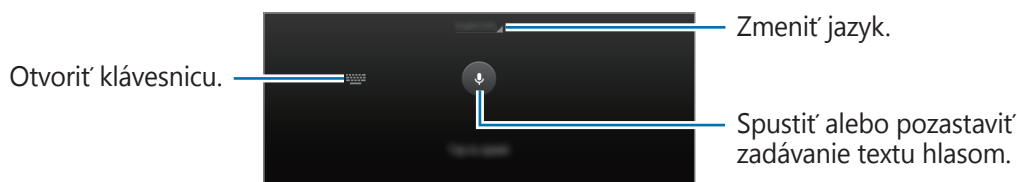
-  : Zadávanie textu hlasom.



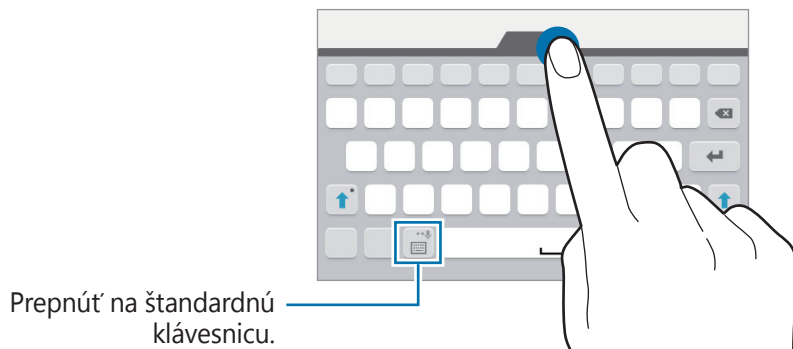

-  : Zmena nastavení klávesnice.
-  : Zadávanie emotívnych ikon.

-  : Prepnutie na pohyblivú klávesnicu. Klávesnicu môžete presunúť na iné miesto potiahnutím položky.



Kopírovanie a vkladanie

- 1 Ťuknite a podržte prst na texte.
- 2 Potiahnutím položky  alebo  vyberte požadovaný text alebo ťuknutím na položku **Vybrať všetko** vyberte celý text.
- 3 Ťuknite na položku **Kopírovať** alebo **Vystrihnúť**. Vybraný text sa skopíruje do schránky.
- 4 Kurzor umiestnite na miesto, kde sa má vložiť text a potom ťuknite na položku  → **Vložiť**.

Zachytenie obsahu obrazovky

Pri používaní zariadenia zachyťte snímku obrazovky.

Súčasne stlačte a podržte tlačidlo domov a vypínacie tlačidlo. V aplikácii **Galéria** môžete zobrazit' nasnímané obrázky. Po zachytení snímky obrazovky môžete obraz upraviť a zdieľať ho s inými používateľmi.



Pri používaní niektorých aplikácií nie je možné vytvoriť snímku obrazovky.

Moje súbory

Pomocou tejto aplikácie máte prístup k rôznym súborom uloženým v zariadení.

Ťuknite na položku **Moje súbory** na obrazovke aplikácií. Prípadne ťuknite na položku  na domovskej obrazovke.

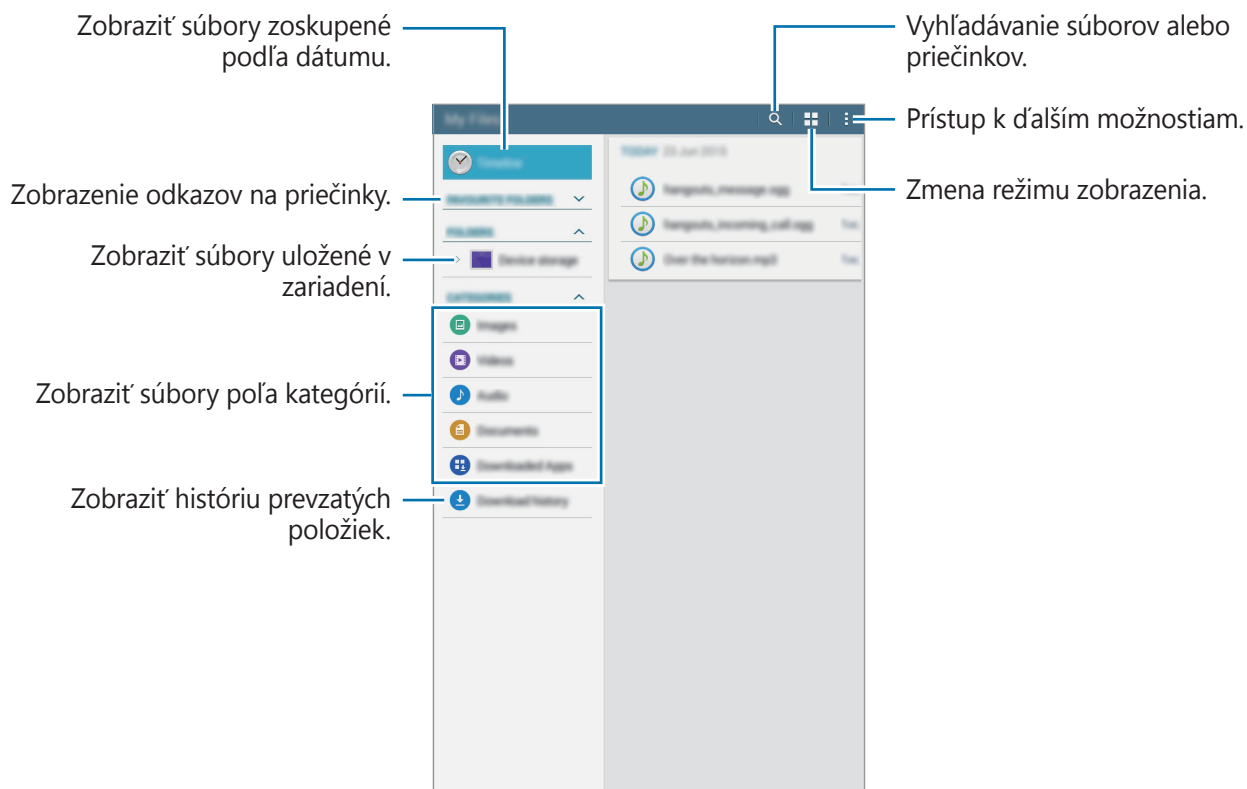

Šetrenie energie

Režim extrémneho šetrenia energie

Ak chcete predĺžiť životnosť batérie v zariadení, použite tento režim. Zariadenie vykonáva v režime extrémneho šetrenia energie nasledovné funkcie:

- Dostupné aplikácie obmedzuje iba na základné a vybrané aplikácie.
- Deaktivuje funkciu Bluetooth.

Na obrazovke aplikácií ťuknite na položky **Nastavenia** → **Režim extrémneho šetrenia energie** a potom funkciu aktivujte ťuknutím na prepínač. Poprípade, otvorte panel rýchleho nastavenia a ťuknutím na funkciu **Extrémne šetrenie** ju aktivujete.

Ak chcete na domovskú obrazovku pridať aplikáciu, ťuknite na položku **+** a vyberte aplikáciu.

Ak chcete z domovskej obrazovky odstrániť aplikáciu, ťuknite na položky **⋮** → **Odstrániť**, vyberte aplikáciu s **−** a potom ťuknite na tlačidlo **Hotovo**.

Ak chcete zmeniť nastavenia režimu extrémneho šetrenia energie, ako napríklad sieťové pripojenie alebo zvuk, postupne ťuknite na položky **⋮** → **Nastavenia**.

Ak chcete deaktivovať funkciu extrémneho šetrenia energie, postupne ťuknite na položky **⋮** → **Vyp. režim extr. šetr. energie**.



Zostávajúci čas používania ukazuje čas do úplného vybitia batérie. Zostávajúci čas sa môže líšiť v závislosti od nastavení zariadenia a prevádzkových podmienok.

Sieťové pripojenie

Wi-Fi

Pripojenie zariadenia k sieti Wi-Fi vám umožní prehľadávať internet alebo zdieľať mediálne súbory s inými zariadeniami. Ďalšie možnosti nájdete v časti [Wi-Fi](#).



Keď funkciu Wi-Fi nepoužívate, vypnite ju, aby sa šetrila batéria.

- 1 Na obrazovke aplikácií postupne ťuknite na položky **Nastavenia** → **Wi-Fi**, a potom ťuknutím na prepínač **Wi-Fi** aktivujte túto funkciu.
- 2 Vyberte sieť zo zoznamu sietí Wi-Fi. Siete vyžadujúce heslo sa zobrazujú s ikonou zámku.
- 3 Ťuknite na položku **Pripojiť**.



Keď sa zariadenie pripojí k sieti Wi-Fi, k tejto sieti sa pripojí vždy, keď je k dispozícii, bez nutnosti zadania hesla. Ak nechcete, aby sa zariadenie automaticky pripojilo k tejto sieti, vyberte sieť v zozname sietí a ťuknite na možnosť **Zabudnúť**.

Pohyby a používanie funkcií

Režim viacerých okien

O funkcii zobrazenia viacerých okien

Táto funkcia umožňuje súčasne spustiť na obrazovke dve aplikácie. Túto funkciu môžete používať na prezeranie e-mailov alebo používanie Internetu, zatiaľ čo súčasne napríklad prehrávate video.



Spustiť možno len aplikácie z panela funkcie zobrazenia viacerých okien.

Spustenie funkcie Viac okien

- 1 Na obrazovke aplikácií postupne ťuknite na položky **Nastavenia** → **Režim viacerých okien**, a potom ťuknutím na prepínač **Režim viacerých okien** aktivujte túto funkciu. Poprípade otvorte panel rýchleho nastavenia a ťuknutím na funkciu **Viacero okien** ju aktivujete.
- 2 Posunutím prsta od pravého okraja obrazovky smerom k jej stredu zobrazíte panel úloh Viac okien. Prípadne ťuknite na položku  a podržte ju.

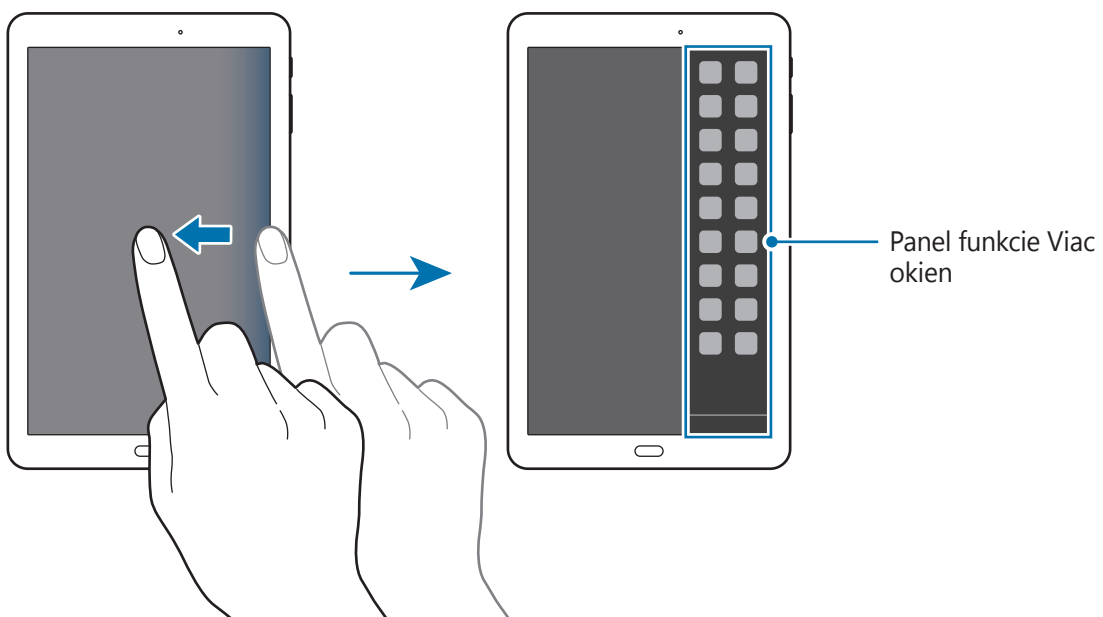

- 3 Ťuknite na ikonu aplikácie, podržte ju a potiahnite z panela na obrazovku. Potom potiahnite inú ikonu aplikácie na nové miesto na obrazovke.

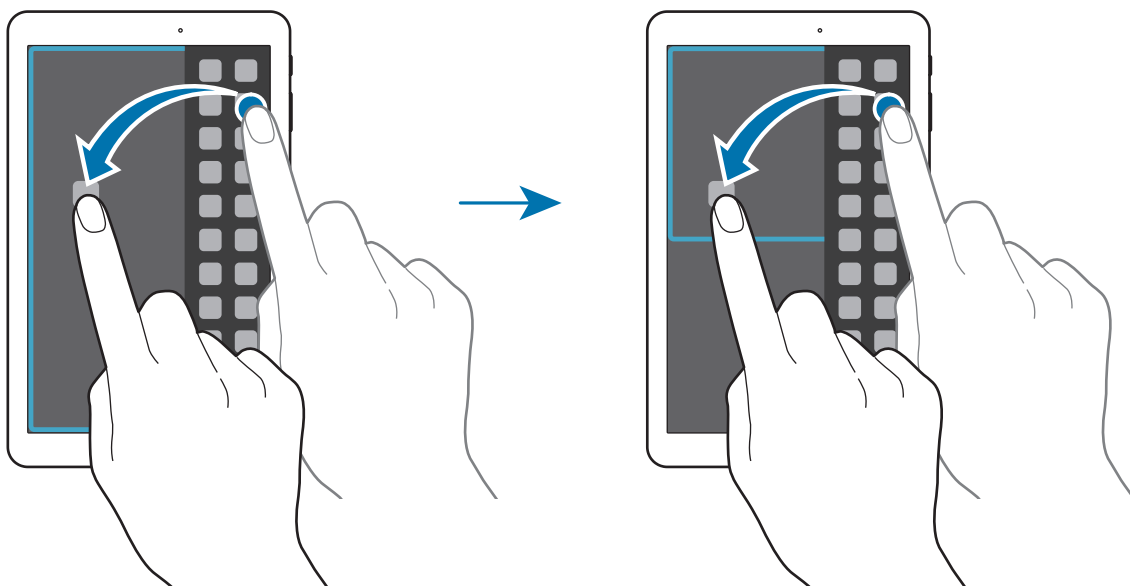

Nastavenie veľkosti okna

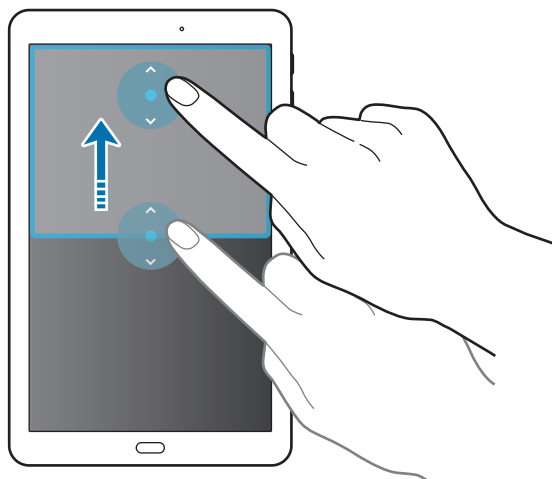

Potiahnutím kruhu medzi oknami aplikácií nahor alebo nadol môžete upravovať veľkosť okien.

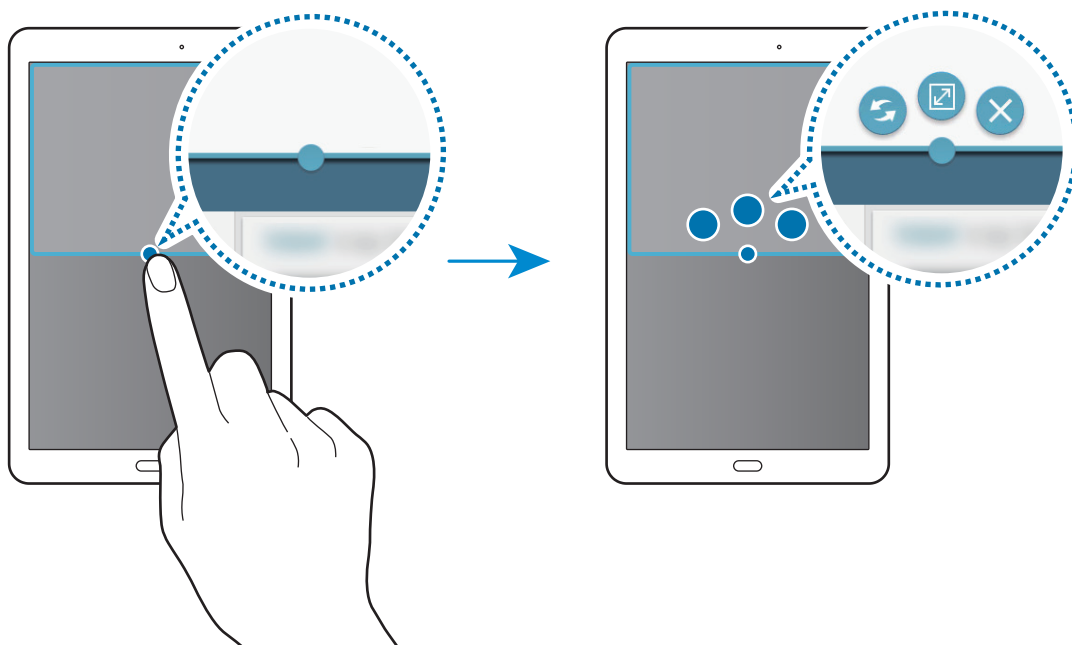

Používanie možností funkcie Viac okien

Počas používania aplikácií vo funkcii Viac okien vyberte okno aplikácie, okolo ktorého sa potom zobrazí modrý rám. Ťuknutím na kruh medzi oknami aplikácií získate prístup k nasledujúcim možnostiam:



-  : Prepínanie umiestnení aplikácií, ktoré sú zobrazené vo funkcii Viac okien.
-  : Maximalizovanie okna.
-  : Zatvorenie aplikácie.

Prispôsobenie

Spravovanie domovskej obrazovky a obrazovky aplikácií

Spravovanie domovskej obrazovky

Pridávanie položiek

Na obrazovke aplikácií ťuknite na aplikáciu, podržte ju a potom ju presuňte na domovskú obrazovku.

Ak chcete pridať widgety, otvorte domovskú obrazovku, ťuknite na prázdne miesto a podržte ho, ťuknite na položku **Widgety**, ťuknite na widget, podržte ho a potom ho presuňte na domovskú obrazovku.

Presúvanie a odstraňovanie položiek

Ťuknite na položku na domovskej obrazovke, podržte ju a presuňte ju na nové miesto.

Ak chcete položku presunúť na iný panel, potiahnite ju na okraj obrazovky.

Ak chcete položku odstrániť, ťuknite na ňu a podržte ju. Potom ju potiahnite na položku **Odstrániť**, ktorá sa zobrazí v hornej časti obrazovky.

Vytvorenie priečinka

- 1 Na domovskej obrazovke ťuknite na aplikáciu, podržte ju a presuňte ju na položku **Vytvoriť priečinok**, ktorá sa zobrazí v hornej časti obrazovky.
- 2 Zadajte názov priečinka.
- 3 Ťuknite na položku **+**, vyberte aplikácie, ktoré chcete presunúť do priečinka a ťuknite na položku **Hotovo**.

Spravovanie panelov

Ak chcete panel pridať, presunúť alebo odstrániť, na domovskej obrazovke ťuknite na prázdnu oblasť a podržte na nej prst.

Ak chcete pridať panel, posúvajte doľava na posledný panel a potom ťuknite na položku **+**.

Ak chcete presunúť panel, ťuknite na ukážku panela, podržte ju a presuňte na nové miesto.

Ak chcete odstrániť panel, ťuknite na ukážku panela, podržte ju a presuňte na položku **Odstrániť** v hornej časti obrazovky.

Ak chcete panel nastaviť ako hlavnú domovskú obrazovku, ťuknite na položku .

Spravovanie obrazovky aplikácií

Zmena spôsobu usporiadania

Na obrazovke aplikácií postupne ťuknite na položky  → **Zobraziť ako** a vyberte spôsob usporiadania.

Skrytie aplikácií

Ak nechcete, aby sa na obrazovke aplikácií zobrazovali určité aplikácie, môžete ich skryť.

Na obrazovke aplikácií postupne ťuknite na položky  → **Skryť aplikácie**, vyberte aplikácie a potom ťuknite na položku **Hotovo**.

Ak chcete zobraziť skryté aplikácie, postupne ťuknite na položky  → **Zobr. skryté aplik.**, vyberte aplikácie a potom ťuknite na položku **Hotovo**.

Presúvanie položiek

Na obrazovke aplikácií postupne ťuknite na položky  → **Upraviť**. Ťuknite na položku, podržte ju a potiahnite ju na nové miesto.

Ak chcete položku presunúť na iný panel, potiahnite ju na okraj obrazovky.

Ak chcete položku presunúť na nový panel, potiahnite ju na položku **Vytvoriť stránku**, ktorá sa zobrazí v hornej časti obrazovky.

Nastavenie tapety a vyzváňacích tónov

Nastavenie tapety

Obrázok alebo fotografiu uloženú v zariadení môžete nastaviť ako tapetu domovskej obrazovky alebo uzamknutej obrazovky.

- 1 Na domovskej obrazovke ťuknite na prázdnu oblasť, podržte na nej prst a potom ťuknite na položku **Tapety**. Prípadne na obrazovke aplikácií postupne ťuknite na položky **Nastavenia** → **Zobrazenie** → **Pozadie**.
- 2 Vyberte obrazovku, ktorú chcete zmeniť, alebo na ktorú chcete použiť tapetu.
- 3 Posuňte prstom doľava alebo doprava a vyberte jeden z obrázkov zobrazených v spodnej časti obrazovky.
Ak chcete vybrať fotografie zaznamenané fotoaparátom zariadenia alebo ďalšie obrázky, ťuknite na možnosť **Z aplik. Galéria**.
- 4 Ťuknite na možnosť **Nastaviť ako pozadie** alebo **Hotovo**.

Zmena zvonení

Môžete meniť zvuky oznámení.

Na obrazovke aplikácií postupne ťuknite na položky **Nastavenia** → **Zvuk** → **Oznámenia**, vyberte zvonenie a potom ťuknite na položku **Hotovo**.

Zmena spôsobu uzamknutia obrazovky

Môžete zmeniť spôsob uzamknutia obrazovky, aby nemali ostatní používatelia prístup k vašim osobným údajom.

Na obrazovke aplikácií postupne ťuknite na položky **Nastavenia** → **Zamknutá obrazovka** → **Uzamknutie obrazovky** a potom vyberte spôsob uzamknutia obrazovky. Zariadenie vyžaduje kód odomknutia pri každom odomykaní.



Ak zabudnete svoj kód odomknutia, odneste zariadenie do servisného strediska spoločnosti Samsung a nechajte kód resetovať.

Vzor

Nakreslite vzor spojením najmenej štyroch bodov a potom ho overte nakreslením rovnakého vzoru. Potom nastavte záložný kód PIN, ktorý sa použije na odomknutie obrazovky v prípade, že zabudnete vzor.

PIN

Kód PIN pozostáva len z čísel. Zadajte najmenej štyri číslice a potom ich potvrdte opätovným zadaním.

Heslo

Heslo pozostáva zo znakov a čísel. Zadajte najmenej štyri znaky vrátane číslic a symbolov a potom heslo potvrdte jeho opätovným zadaním.

Viac používateľov

Ak chcete zariadenie používať s upravenými nastaveniami, napríklad e-mailové kontá, predvoľby tapiet a viac, pre iných používateľov nastavte ďalšie používateľské kontá. K dispozícii sú nasledovné typy používateľských kont.

- **Vlastník:** Konto vlastníka je vytvorené iba pri prvom nastavení zariadenia a nemožno ho vytvoriť viackrát. Toto konto má plnú kontrolu nad zariadením vrátane správy používateľských kont.
- **Používateľ:** Používateľ môže pomocou tohto konta získať prístup k svojim vlastným aplikáciám a obsahu a upravovať nastavenia zariadenia, ktoré ovplyvňujú všetky kontá.
- **Obmedzený profil:** Obmedzené konto má prístup iba do aplikácií a obsahu, ktoré povolí vlastník konta, a nemôže používať služby, ktoré si vyžadujú prihlásenie.

Pridanie používateľov

- 1 Na obrazovke aplikácií postupne ťuknite na položky **Nastavenia** → **Používatelia**.
- 2 Ťuknite na položky **Pridať používateľa alebo profil** → **Používateľ** → **OK** → **Nastaviť teraz**.
- 3 Podľa pokynov na obrazovke dokončíte nastavenie konta.

Pridanie obmedzených profilov

- 1 Na obrazovke aplikácií postupne ťuknite na položky **Nastavenia** → **Používatelia**.
- 2 Ťuknite na položky **Pridať používateľa alebo profil** → **Obmedzený profil**.
- 3 Nastavte kód odblokovania a potom vyberte používateľmi obmedzené aplikácie a obsah, do ktorých sa môže vstupovať.

Prepínanie používateľov

Vyberte konto, na ktoré sa chcete prepnúť, v hornej časti uzamknutej obrazovky a potom odomknite zariadenie.



Spravovanie používateľov

Pri používaní konta vlastníka môžete odstrániť kontá alebo zmeniť nastavenia kont.

- 1 Na obrazovke aplikácií postupne ťuknite na položky **Nastavenia** → **Používatelia** a vyberte konto v časti **POUŽÍVATELIA A PROFILY**.
- 2 Ak chcete potom povoliť alebo obmedziť prístup konta do aplikácií alebo obsahu, vyberte aplikácie alebo obsah alebo zrušte ich výber.
Ak chcete konto odstrániť, ťuknite na .

Nastavenie kont

Pridanie kont

Niektoré aplikácie v zariadení vyžadujú registrované konto. Ak chcete svoje zariadenie využívať naplno, vytvorte si kontá.

Na obrazovke aplikácií postupne ťuknite na položky **Nastavenia** → **Kontá** → **Pridať konto** a vyberte službu konta. Nastavenie konta potom dokončíte podľa pokynov na obrazovke.

Ak chcete synchronizovať obsah s vašimi kontami, vyberte konto a označte položky, ktoré sa majú synchronizovať.

Odstránenie kont

Na obrazovke aplikácií postupne ťuknite na položky **Nastavenia** → **Kontá**, vyberte názov konta v časti **MOJE KONTÁ**, vyberte konto, ktoré chcete odstrániť, a potom ťuknite na položky **☰** → **Odstr. konto**.

Kontakty

Pridávanie kontaktov

Premiestňovanie kontaktov z iných zariadení

Kontakty z iných zariadení môžete premiestniť do svojho zariadenia. Ďalšie informácie nájdete v časti [Prenos údajov z predchádzajúceho zariadenia](#).

Manuálne vytváranie kontaktov

- 1 Na obrazovke aplikácií postupne ťuknite na položky **Kontakty** → **Kontakty**.
- 2 Ťuknite na položku **+** a zadajte informácie kontaktu.
 -  : Pridanie obrázka.
 - **+** / **-** : Pridanie alebo odstránenie poľa kontaktu.
- 3 Ťuknite na položku **Uložiť**.

Importovanie alebo exportovanie kontaktov

Kontakty môžete importovať zo služieb ukladacieho priestoru do zariadenia alebo ich exportovať zo zariadenia do služieb ukladacieho priestoru.

Na obrazovke aplikácií postupne ťuknite na položky **Kontakty** → **Kontakty**.

Postupne ťuknite na položky **☰** → **Nastavenia** → **Importovať/exportovať**, a potom vyberte možnosť Importovať alebo Exportovať.



Vyhľadávanie kontaktov

Na obrazovke aplikácií postupne ťuknite na položky **Kontakty** → **Kontakty**.

Použite jeden z nasledujúcich spôsobov vyhľadávania:

- Prechádzajte nahor alebo nadol zoznamom kontaktov.
- Ťuknite na vyhľadávacie pole v hornej časti zoznamu kontaktov a zadajte kritériá vyhľadávania.

Po vybratí kontaktu vykonajte jeden z nasledujúcich krokov:

-  : Pridanie medzi obľúbené kontakty.
-  : Vytvorenie e-mailu.

Pridávanie skratiek kontaktov na domovskú obrazovku

Na domovskú obrazovku môžete pridať odkazy na kontakty, s ktorými často komunikujete.

1 Na obrazovke aplikácií postupne ťuknite na položky **Kontakty** → **Kontakty**.



2 Vyberte kontakt.

3 Ťuknite na položku  → **Pridať odkaz na dom. obr.**

Fotoaparát

Základné fotografovanie

Fotografovanie a nahrávanie videí

- 1 Ťuknite na položku **Fotoaparát** na obrazovke aplikácií.
- 2 Na obrazovke ukážky ťuknite na miesto na obraze, na ktoré má fotoaparát zaostriť.
- 3 Ťuknutím na položku  vytvoríte fotografiu a ťuknutím na položku  nahráte video.
 - Ak chcete scénu priblížiť, roztiahnite na obrazovke dva prsty. Ak chcete scénu vzdialiť, prsty stiahnite k sebe.
 - Ak chcete počas fotografovania zmeniť zaostrenie, ťuknite na miesto, na ktoré chcete zaostriť.

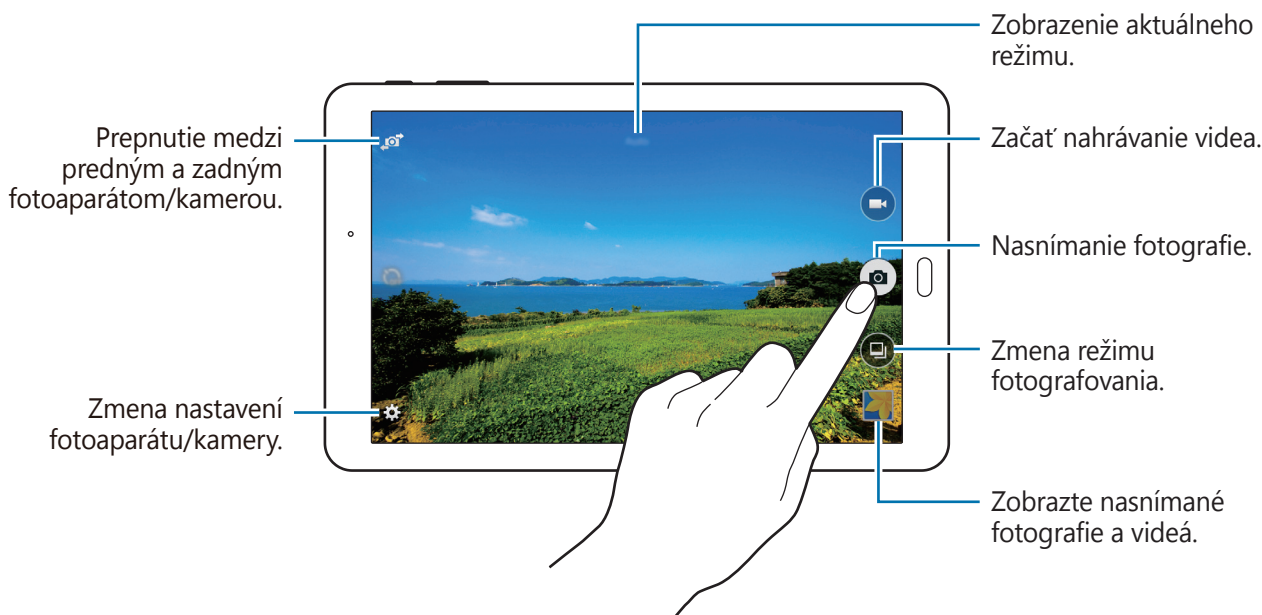

- Keď sa fotoaparát nepoužíva, automaticky sa vypne.
- Uistite sa, že objektív je čistý. V opačnom prípade nemusí zariadenie v niektorých režimoch, ktoré si vyžadujú vysoké rozlíšenie, fungovať správne.
- Predný objektív je vybavený širokouhlou šošovkou. Pri snímaní širokouhlých fotografií sa môže vyskytnúť menšie skreslenie a nepredstavuje to problém so zariadením.

Etiketa pri používaní fotoaparátu

- Nefotografujte ani nenahrávajte iných ľudí bez ich povolenia.
- Nefotografujte ani nenahrávajte videá na miestach, na ktorých je to zakázané zo zákona.
- Nefotografujte ani nenahrávajte videá na miestach, na ktorých môžete zasahovať do súkromia iných ľudí.

Režimy snímania

Automatický

Použite túto funkciu, aby ste umožnili fotoaparátu vyhodnotiť okolie a určiť najlepší režim fotografie.

Na obrazovke s aplikáciami postupne ťuknite na položky **Fotoaparát** →  → **Automatický**.

Krásna tvár

Pomocou tohto režimu môžete fotografovať s rozjasnenými tvármi s cieľom dosiahnuť jemnejšie obrázky.

Na obrazovke s aplikáciami postupne ťuknite na položky **Fotoaparát** →  → **Krásna tvár**.

Panoráma

Tento režim použite na vytvorenie fotografie spojením viacerých fotografií. Zariadenie fotografiu identifikuje prostredníctvom položky  v aplikácii **Galéria**.

Na obrazovke s aplikáciami postupne ťuknite na položky **Fotoaparát** →  → **Panoráma**.



Najlepšie zábery zaznamenáte, ak sa budete riadiť nasledovnými radami:

- Zariadením pohybujte pomaly jedným smerom.
- Obrázok udržiavajte v rámčeku hľadáča fotoaparátu.
- Nefotografujte na nejasných miestach, ako napríklad prázdna obloha alebo prázdna stena.

Najlepšia fotografia

Tento režim slúži na vytvorenie série fotografií a uloženie najlepšej z nich. Zariadenie odporučí najlepšiu fotografiu a určí ju pomocou ikony .

Na obrazovke aplikácií postupne ťuknite na položky **Fotoaparát** →  → **Najlepšia fotografia**.

Sériové snímanie

Pomocou tohto režimu môžete vytvárať série fotografií pohybujúcich sa objektov.

Na obrazovke s aplikáciami postupne ťuknite na položky **Fotoaparát** →  → **Sériové snímanie**.

Ak chcete nasnímať viacero fotografií za sebou, ťuknite na ikonu  a podržte ju.

Noc

Pomocou tohto režimu môžete fotografovať pri slabom svetle bez použitia blesku.

Na obrazovke s aplikáciami postupne ťuknite na položky **Fotoaparát** →  → **Noc**.







Šport

Pomocou tohto režimu môžete snímať fotografie rýchlo sa pohybujúcich objektov.

Na obrazovke s aplikáciami postupne ťuknite na položky **Fotoaparát** →  → **Šport**.

Nastavenia fotoaparátu

Na obrazovke aplikácií ťuknite na položky **Fotoaparát** → . Niektoré z nasledujúcich možností nie sú dostupné v režime fotografovania aj nahrávania videa.

-  : Úprava jasů.
-  : Prevrátenie obrázka na vytvorenie zrkadlového obrazu pôvodnej scény pri fotografovaní s predným fotoaparátom.
-  : Toto nastavenie určuje dĺžku časovača.
-  : Výber efektu filtra pri fotografovaní alebo nahrávaní videí.
-  /  : Výber rozlíšenia. Vyššie rozlíšenie znamená fotografie vyššej kvality, ktoré však zaberajú viac pamäte.

Ak chcete používať ďalšie možnosti, ťuknite na položku ●●●.

- **Režim zaostrov.:** výber režimu zaostrovania. **Aut. zaos.** ovláda fotoaparát. **Makro** je určené pre objekty, ktoré sa nachádzajú veľmi blízko.
- **ISO:** Výber hodnoty citlivosti ISO. Toto nastavenie ovláda citlivosť fotoaparátu na svetlo. Meria sa v ekvivalentoch kinofilmu. Nízke hodnoty sú určené pre statické alebo jasne osvetlené objekty. Vyššie hodnoty sú určené pre rýchlo sa pohybujúce alebo slabo osvetlené objekty.
- **Vyváženie bielej:** Výber zodpovedajúceho vyváženia bielej, aby bol rozsah farieb na fotografiách realistický. Tieto nastavenia sú určené pre špecifické svetelné podmienky. Sú podobné rozsahu teplôt pre expozíciu vyváženia bielej ako v profesionálnych fotoaparátoch.
- **Režimy merania:** Výber režimu merania. Toto nastavenie určuje spôsob výpočtu hodnôt. **S vyvážením na stred** meranie svetla na pozadí v strede scény. **Bodové** meranie svetla na konkrétnom mieste. **Maticové** meranie priemerného svetla celej scény.
- **Hodnota expozície:** Zmena hodnoty expozície. Toto nastavenie určuje, koľko svetla zachytí snímač fotoaparátu/kamery. Na miestach s horším osvetlením použite vyššiu hodnotu expozície.
- **Ťuknutím fotograf.:** Ťuknutím na obraz na obrazovke náhľadu nasnímate záber.
- **Veľkosť videa:** Výber rozlíšenia. Vyššie rozlíšenie znamená videá vyššej kvality, ktoré však zaberajú viac pamäte.
- **Režim nahrávania:** Zmena režimu nahrávania.
- **Zaznamenanie polohy:** Nastavenie zariadenia tak, aby k fotografii pripojilo značku o polohe.



- Ak chcete zlepšiť príjem signálov GPS, nefotografujte na miestach, kde môže byť signál tienený, napríklad medzi budovami, v nízko položených oblastiach alebo za zlého počasia.
- Keď zdieľate fotografiu s pripojenou značkou o polohe, informácie o polohe môžu byť viditeľné pre ostatných.

- **Umiestnenie úložiska:** Výber pamäte na ukladanie dát.
- **Čiary mriežky:** Zobrazenie vodiacich čiar hľadáča, ktoré pomáhajú dosiahnuť správnu kompozíciu pri snímaní objektov.
- **Tlačidlo hlasitosti:** Nastavenie zariadenia na používanie tlačidla hlasitosti na ovládanie funkcií spúšte alebo zoomu.
- **Režim zobrazenia:** Zmena pomeru strán obrazovky s ukážkou.
- **Vynulovať nastavenia:** Resetovanie nastavení fotoaparátu/kamery.



Dostupné možnosti sa môžu líšiť v závislosti od používaného modelu.

Galéria

Zobrazovanie obsahu na zariadení

Na obrazovke s aplikáciami ťuknite na položku **Galéria** a vyberte obrázok alebo video.

Pri videosúboroch sa v ukážke zobrazuje ikona ▶.

Ak chcete skryť alebo zobrazit' ponukový riadok a zobrazit' miniatúrnu ukážku, ťuknite na obrazovku.

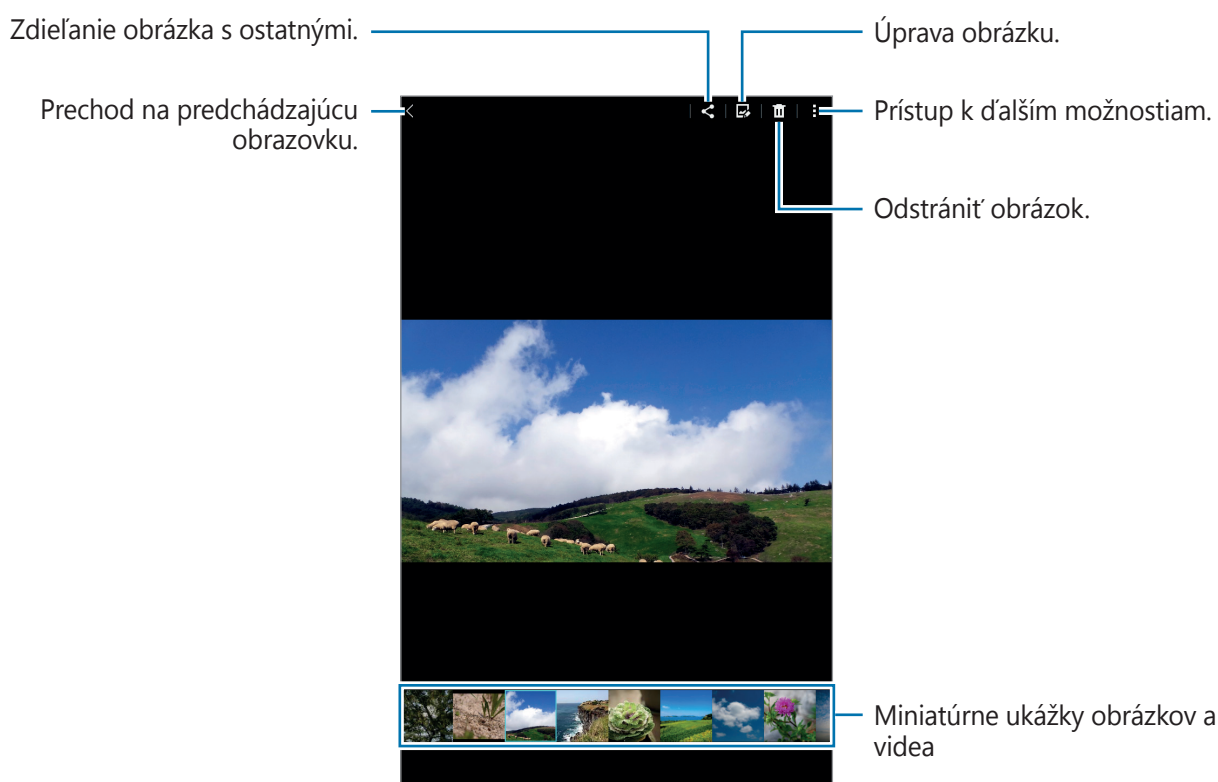

Užitočné aplikácie a funkcie

Plánovač S

Vytvorenie udalostí alebo úloh

- 1 Ťuknite na položku **Plánovač S** na obrazovke aplikácií.
- 2 Ťuknite na položku **+**. Poprípade vyberte dátum, ktorý neobsahuje žiadne udalosti alebo úlohy a znova ťuknite na dátum.
Ak už sú k dátumu uložené udalosti alebo úlohy, ťuknite na dátum a ťuknite na položku **+**.
- 3 Vyberte buď udalosť alebo úlohu a zadajte podrobnosti.

- **Udalosť:** Nastavenie dátumu začatia a ukončenia udalosti. Môžete nastaviť nastavenie pre voliteľné opakovanie.
- **Úloha:** Pridanie úlohy, ktorú máte v daný deň urobiť. Môžete nastaviť nastavenie pre voliteľnú prioritu.

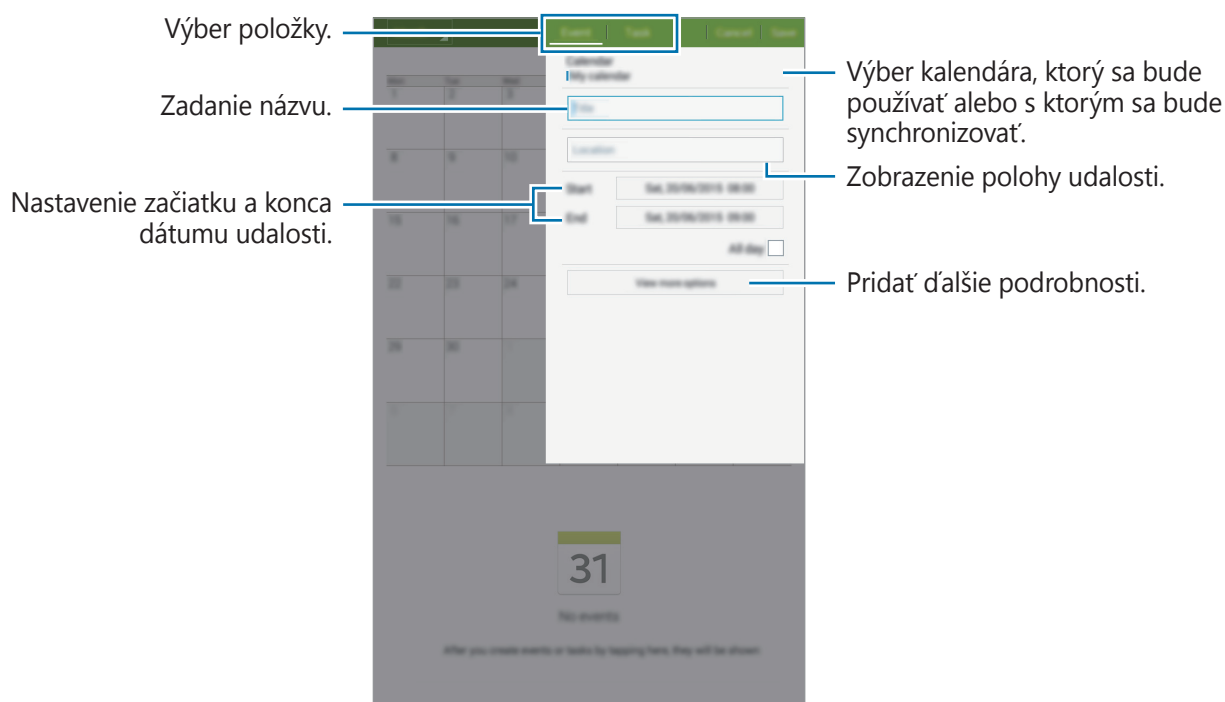

- 4 Ťuknutím na tlačidlo **Uložiť** uložíte udalosť alebo úlohu.

Synchronizácia udalostí a úloh s vašimi kontami

Ťuknite na položku **Plánovač S** na obrazovke aplikácií.

Ak chcete udalosti a úlohy synchronizovať so svojimi kontami, ťuknite na možnosť **☰** → **Synchronizovať**.

Ak chcete pridať kontá, s ktorými chcete synchronizovať, ťuknite na možnosti **☰** → **Kalendáre** → **Pridať konto**. Potom vyberte konto, s ktorým chcete synchronizovať sa a prihláste sa. Po pridaní konta je vedľa jeho názvu zobrazený zelený kruh.

Ak chcete zmeniť možnosť synchronizácie konta, na obrazovke aplikácií postupne ťuknite na položky **Nastavenia** → **Kontá** a potom vyberte službu konta.

E-mail

Nastavenie e-mailových kont

Ťuknite na položku **E-mail** na obrazovke aplikácií.

Keď prvýkrát otvoríte položku **E-mail**, nastavte e-mailové konto.

Zadajte e-mailovú adresu a heslo. Ak pridávate súkromné e-mailové konto, ťuknite na položku **Ďalší**. Ak pridávate firemné e-mailové konto, ťuknite na položku **Manuálne nast.** Nastavenie dokončíte podľa pokynov zobrazených na obrazovke.

Ak chcete nastaviť ďalšie e-mailové konto, postupne ťuknite na položky **☰** → **Nastavenia** → **Pridať konto**.

Ak máte viac ako jedno e-mailové konto, jedno môžete nastaviť ako predvolené. Postupne ťuknite na položky **☰** → **Nastavenia**, vyberte konto a potom označte položku **Predvolené konto**.

Odosielanie e-mailov

Ťuknite na položku **E-mail** na obrazovke aplikácií.

Ak chcete napísať e-mail, ťuknite na položku  v hornej časti obrazovky.

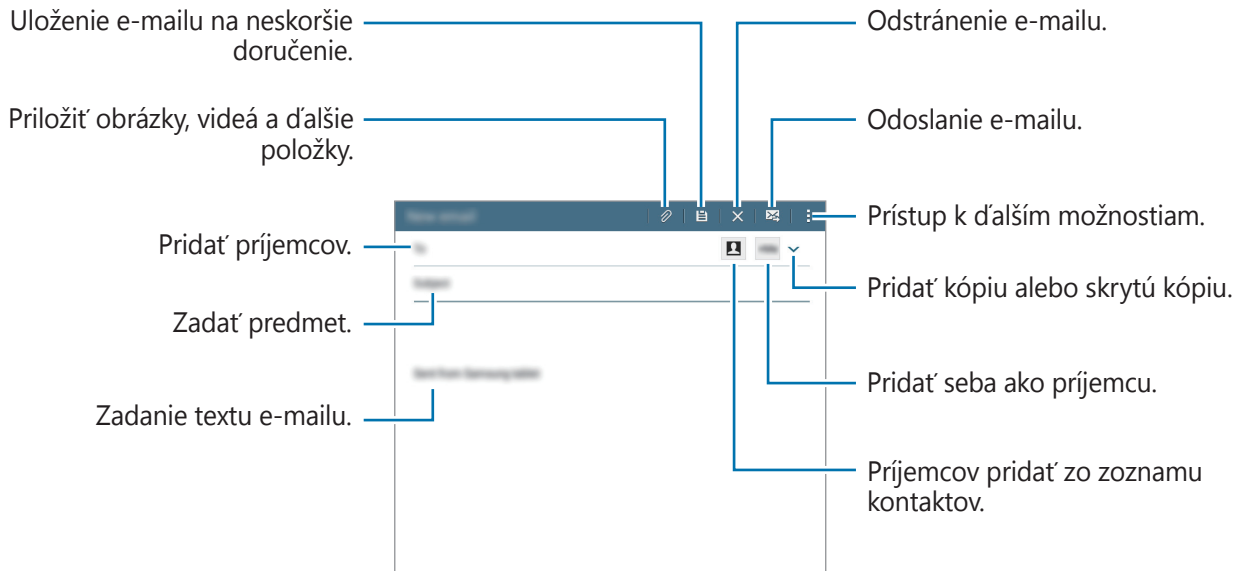

Čítanie e-mailov

Ťuknite na položku **E-mail** na obrazovke aplikácií.

Vyberte e-mailové konto, ktoré chcete použiť, a prevezmú sa nové e-maily. Ak chcete manuálne načítať nové e-maily, ťuknite na položku ↻.

Ťuknite na e-mail, ktorý si chcete prečítať.

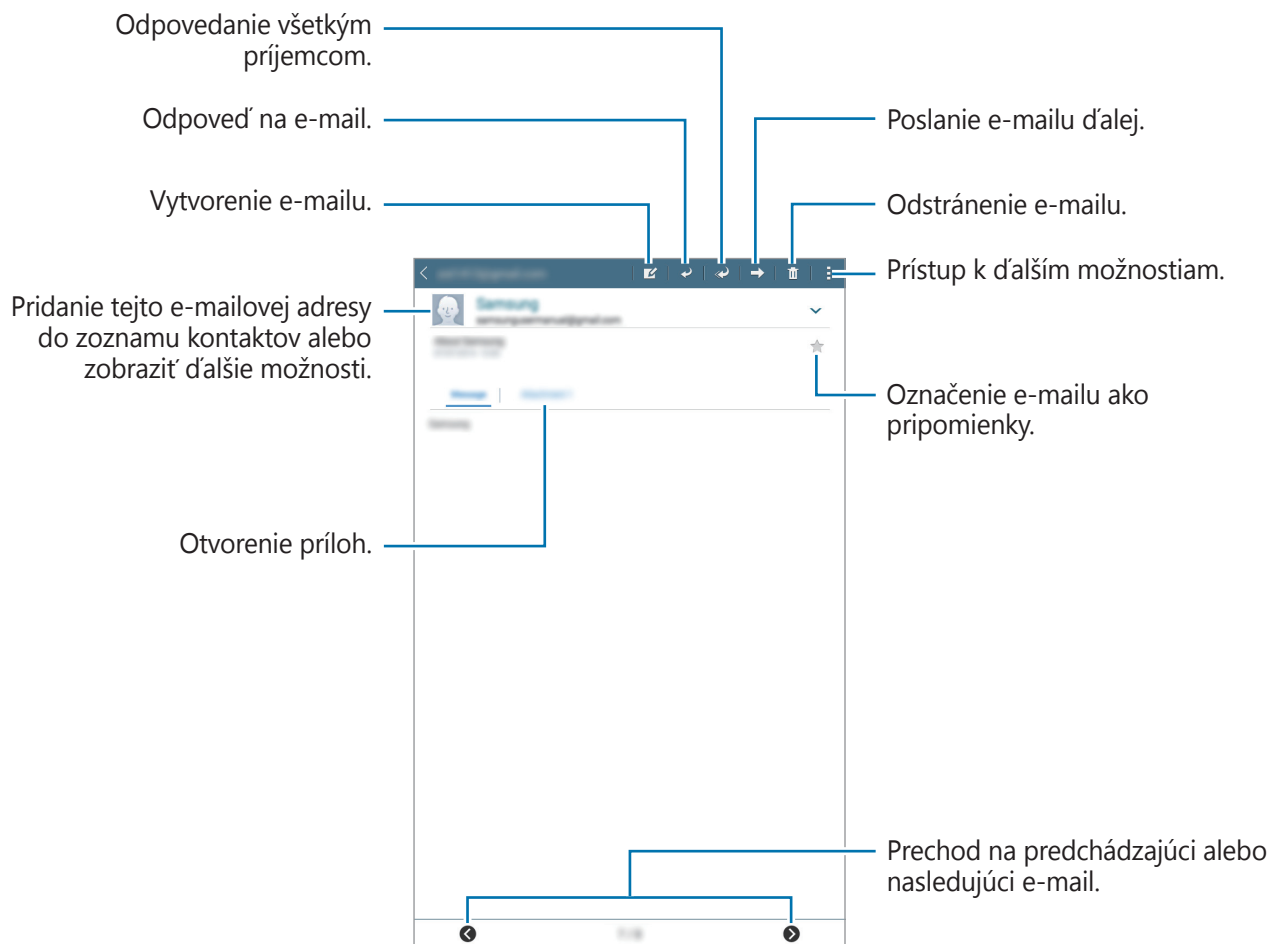

Video

Prehrávanie videí

Ťuknite na položku **Video** na obrazovke aplikácií.

Vyberte video, ktoré chcete prehrať.

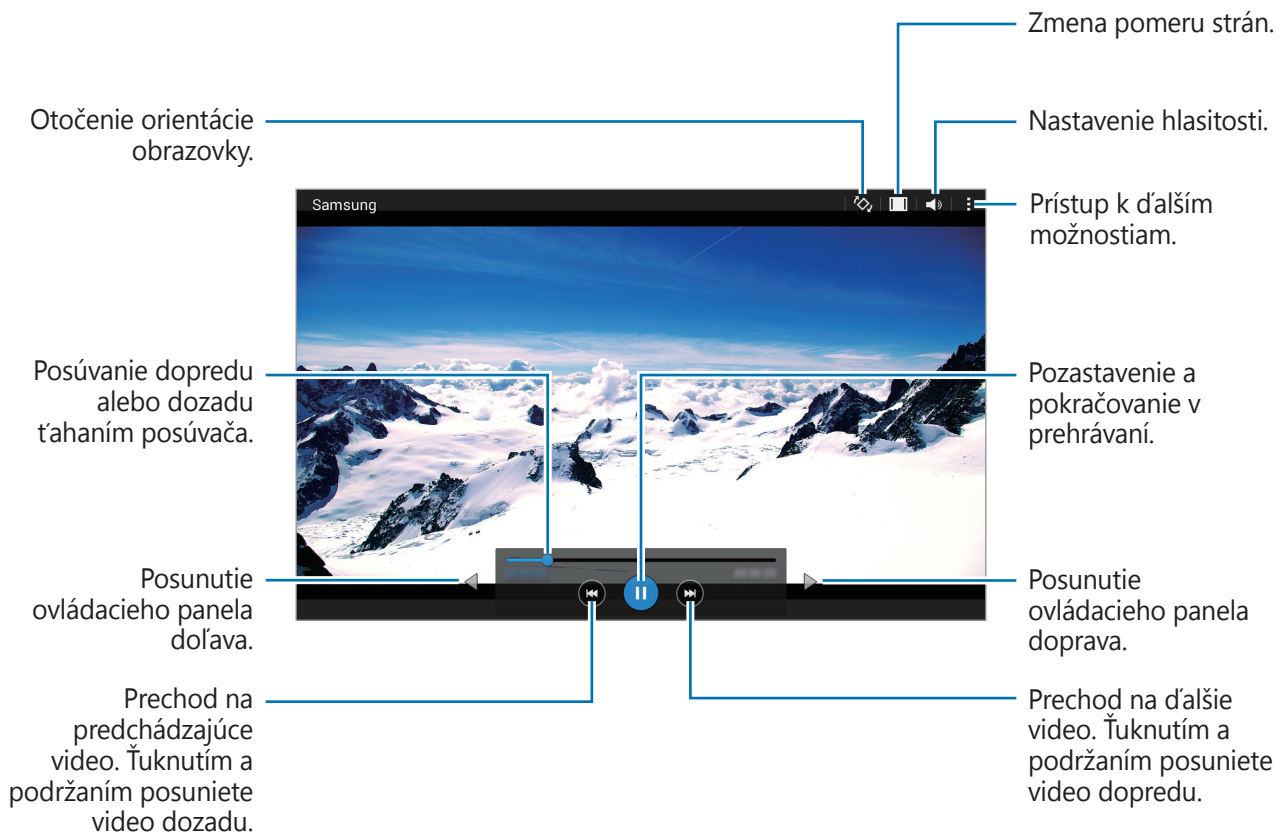

Hodiny

Budík

Na obrazovke aplikácií ťuknite na položku **Hodiny** → **Budík**.

Nastavenie budíkov

V zozname budíkov ťuknite na položku **+**, nastavte čas budíka, vyberte dni, v ktorých sa budík bude opakovať, nastavte ďalšie rôzne možnosti budíka a potom ťuknite na položku **Uložiť**. Ak chcete budíky aktivovať alebo deaktivovať, v zozname budíkov ťuknite na položku  vedľa budíka.

- **Posunúť budík:** Nastavenie intervalu a počtu opakovaní budíka po nastavenom čase.
- **Inteligentný budík:** Nastavte čas a tón inteligentného budíka. Inteligentný budík sa zapne s nízkou hlasitosťou pár minút pred zapnutím naplánovaného vopred nastaveného zvonenia. Hlasitosť inteligentného budíka sa postupne zvyšuje, kým ho nevypnete, alebo kým nezačne zvonit' vopred nastavené zvonenie.

Vypnutie budíkov

Ak chcete vypnúť budík, potiahnite položku  von z veľkého kruhu. Ak ste možnosť posunutia budíka zapli skôr, položku **ZZ** presuňte mimo veľkého kruhu a budenie zopakujte po uplynutí určeného časového úseku.

Odstránenie budíkov

Postupne ťuknite na položky  → **Vybrať**, vyberte budíky a potom ťuknite na položku .

Svetový čas

Na obrazovke aplikácií ťuknite na položku **Hodiny** → **Svetový čas**.

Vytváranie hodín

Ťuknite na položku **+** a zadajte názov mesta alebo vyberte mesto zo zoznamu miest. Alebo vyberte akékoľvek iné mesto na svete a potom ťuknite na položku **+**.

Ak chcete použiť letný čas, na hodinách podržte ťuknutie a potom ťuknite na položku .

Odstránenie hodín

Postupne ťuknite na položky  → **Vybrať**, vyberte hodiny a potom ťuknite na položku .

Stopky

Na obrazovke aplikácií ťuknite na položku **Hodiny** → **Stopky**.

Ak chcete zistiť trvanie udalosti, ťuknite na položku **SPUSTIŤ**. Ak chcete zaznamenať časy okruhov, ťuknite na položku **OKRUH**.

Ťuknutím na položku **STOP** meranie trvania zastavíte. Ak chcete vymazať časy okruhov, ťuknite na položku **VYNULOVAŤ**.

Časovač

Na obrazovke aplikácií ťuknite na položku **Hodiny** → **Časovač**.

Nastavte trvanie a potom ťuknite na položku **SPUSTIŤ**.

Po spustení časovača potiahnite položku  von z veľkého kruhu.

Kalkulačka

Pomocou tejto aplikácie môžete vykonávať jednoduché alebo zložité výpočty.

Ťuknite na položku **Kalkulačka** na obrazovke aplikácií.

Históriu výpočtu si môžete pozrieť v hornej časti obrazovky.

Ak chcete vymazať históriu, ťuknite na položku .



Poznámka

Pomocou tejto aplikácie môžete vytvárať poznámky a organizovať ich podľa kategórií.

Ťuknite na položku **Poznámka** na obrazovke aplikácií.

Vytváranie poznámok

Ťuknite na položku **+** v zozname poznámok a zadajte poznámku. Počas vytvárania poznámky použite jednu z nasledujúcich možností:

-  : Vytvoriť alebo nastaviť kategóriu.
-  : Vložiť obrázky.
-  : Vytvorenie hlasovej nahrávky na vloženie.

Ak chcete poznámku uložiť, ťuknite na položku **Uložiť**.

Ak chcete poznámku upraviť, ťuknite na poznámku a potom na jej obsah.

Vyhľadávanie poznámok

Ťuknite na položku  v zozname poznámok a zadajte kľúčové slovo na vyhľadávanie poznámok, ktoré ho obsahujú.

Hancom Office Viewer

Pomocou tejto aplikácie môžete zobrazovať dokumenty v rôznych formátoch vrátane tabuliek a prezentácií.

Na obrazovke s aplikáciami ťuknite na **Hancom Office Viewer**.

Ťuknite na položky **Recent Documents**, **Open**, **All Documents** alebo **Cloud** a následne vyberte súbor, ktorý chcete otvoriť.



V závislosti od oblasti alebo poskytovateľa služieb nemusí byť táto aplikácia dostupná.

Aplikácie Google

Google poskytuje zábavu, sociálne siete a obchodné aplikácie. Ak chcete získať prístup k niektorým aplikáciám môžete požiadať o konto Google. Ďalšie informácie nájdete v časti [Nastavenie kont](#).

Ak chcete zobraziť viac informácií o aplikácii, v každej aplikácii vstúpte do ponuky Pomocník.



V závislosti od oblasti alebo poskytovateľa služieb nemusia byť niektoré aplikácie dostupné alebo môžu byť ináč označené.

Chrome

Vyhľadávanie informácií a prehľadávanie webových stránok.

Gmail

Odosielanie alebo prijímanie e-mailov prostredníctvom služby Google Mail.

Google+

Zdieľanie správ a sledovanie aktualizácií, ktoré zdieľa vaša rodina, priatelia alebo iní. Môžete tiež zálohovať svoje fotografie a videá a viac.

Mapy

Nájsť svoje miesto na mape, vyhľadávať miesta a zobrazit' informácie o rôznych miestach.

Hudba Play

Zisťovať, počúvať a zdieľať hudbu vo vašom zariadení.

Filmy Play

Sledujte videá uložené vo vašom zariadení a preberajte rôzny obsah na sledovanie z aplikácie **Obchod Play**.

Knihy Play

Preberať rôzne knihy z aplikácie **Obchod Play** a čítať ich.

Kiosk Play

Čítať správy a časopisy, ktoré vás zaujímajú na jednom pohodlnom mieste.

Hry Play

Preberať hry z aplikácie **Obchod Play** aj hrať ich s inými.

Disk

Ukladať obsah do cloudu, vstupovať do neho z ktoréhokoľvek miesta a zdieľať ho s inými.

YouTube

Sledovať alebo vytvárať videá a zdieľať ich s inými.

Fotky

Táto aplikácia vám umožní spravovať fotografie, albumy a videá, ktoré ste uložili v zariadení a nahrali ich na **Google+**.

Hangouts

Hovoriť jednotlivito s priateľmi alebo skupinami a počas hovoru používať obrázky, emotikony a videohovory.

Google

Rýchle vyhľadávať položky na internete alebo vo vašom zariadení.

Hlasové vyhľadávanie

Rýchle vyhľadávať položky vyslovením kľúčového slova alebo frázy.

Nastavenia Google

Konfigurovať nastavenia niektorých funkcií, ktoré poskytuje spoločnosť Google.

Pripojenie k iným zariadeniam

Bluetooth

O funkcii Bluetooth

Funkcia Bluetooth vytvára priame bezdrôtové pripojenie medzi dvomi zariadeniami na krátku vzdialenosť. Pomocou funkcie Bluetooth môžete odosielať dáta alebo mediálne súbory s inými zariadeniami.



- Spoločnosť Samsung nezodpovedá za stratu, zachytenie, ani nesprávne použitie dát odosielaných alebo prijímaných prostredníctvom funkcie Bluetooth.
- Vždy sa uistite, že zdieľate a prijímate údaje so zariadeniami, ktoré sú dôveryhodné a správne zabezpečené. Ak sú medzi zariadeniami prekážky, prevádzkový dosah môže byť kratší.
- Niektoré zariadenia, najmä tie, ktoré nie sú testované alebo schválené spoločnosťou Bluetooth SIG, nemusia byť so zariadením kompatibilné.
- Funkciu Bluetooth nepoužívajte na nezákonné účely (napríklad na odosielanie pirátskych kópií súborov alebo nezákonné odosielanie komerčných informácií). Spoločnosť Samsung nezodpovedá za dôsledky nezákonného použitia funkcie Bluetooth.

Párovanie s inými zariadeniami Bluetooth

- 1 Na obrazovke s aplikáciami postupne ťuknite na položky **Nastavenia** → **Bluetooth**, ťuknutím na prepínač **Bluetooth** ju aktivujte a potom ťuknite na položku **Vyhľadať**.
Zobrazí sa zoznam nájdených zariadení.
Ak chcete zariadenie pre iné zariadenia nastaviť ako viditeľné, ťuknite na názov zariadenia.
- 2 Vyberte zariadenie, s ktorým ho chcete spárovať.
Ak vaše zariadenie bolo už niekedy s týmto zariadením spárované, ťuknite na názov zariadenia bez nutnosti potvrdenia automaticky vygenerovaného hesla.
Ak zariadenie, s ktorým ho chcete spárovať, nie je v zozname, vzneste požiadavku, aby sa na zariadení zapla funkcia jeho zviditeľnenia.
- 3 Na oboch zariadeniach spárovanie potvrdíte prijatím požiadavky autorizácie Bluetooth.

Odosielanie a prijímanie dát

Prenos dát prostredníctvom funkcie Bluetooth podporujú mnohé aplikácie. Údaje, ako kontakty alebo mediálne súbory môžete zdieľať s inými zariadeniami Bluetooth. Nasledovné akcie sú príkladmi odoslania obrázka do iného zariadenia.

Poslanie obrázka

- 1 Na obrazovke aplikácií ťuknite na položku **Galéria**.
- 2 Vyberte obrázok.
- 3 Postupne ťuknite na položky  → **Bluetooth** a potom vyberte zariadenie, s ktorým ho chcete spárovať.
Ak zariadenie, s ktorým ho chcete spárovať, nie je v zozname, vzneste požiadavku, aby sa na zariadení zapla funkcia jeho zviditeľnenia. Alebo svoje zariadenie nastavte ako viditeľné pre iné zariadenia.
- 4 Na druhom zariadení prijmite požiadavku autorizácie Bluetooth.

Prijatie obrázka

Keď sa vám posiela obrázok z iného zariadenia, prijmite požiadavku autorizácie Bluetooth. Prijaté obrázky môžete zobrazit' v časti **Galéria**.

Zrušenie párovania zariadení Bluetooth

- 1 Na obrazovke aplikácií postupne ťuknite na položky **Nastavenia** → **Bluetooth**.
Na zariadení sa zobrazí zoznam spárovaných zariadení.
- 2 Ťuknite na položku  vedľa názvu zariadenia, s ktorým párovanie chcete zrušiť.
- 3 Ťuknite na položku **Zrušiť párovanie**.

Wi-Fi Direct

Informácie o aplikácii Wi-Fi Direct

Funkcia Wi-Fi Direct umožňuje priamo pripojiť zariadenia prostredníctvom siete Wi-Fi bez toho, aby bolo potrebné použiť prístupový bod.

Pripojenie k iným zariadeniam

- 1 Na obrazovke aplikácií postupne ťuknite na položky **Nastavenia** → **Wi-Fi**, a potom ťuknutím na prepínač **Wi-Fi** aktivujte túto funkciu.
- 2 Ťuknite na položky **Wi-Fi Direct**.
Zobrazí sa zoznam nájdených zariadení.
- 3 Vyberte zariadenie, s ktorým ho chcete prepojiť.
Ak chcete pripojiť viac zariadení, ťuknite na položky **Viacnásobné pripojenie**.
Ak chcete zmeniť názov zariadenia, postupne ťuknite na položky  → **Premenovať zariadenie**.
- 4 Ak chcete potvrdiť, na druhom zariadení prijmite požiadavku na overenie Wi-Fi Direct.

Odosielanie a prijímanie dát

Údaje, ako kontakty alebo mediálne súbory môžete zdieľať s inými zariadeniami. Nasledovné akcie sú príkladmi odoslania obrázka do iného zariadenia.

Poslanie obrázka

- 1 Na obrazovke aplikácií ťuknite na položku **Galéria**.
- 2 Vyberte obrázok.
- 3 Postupne ťuknite na položky  → **Wi-Fi Direct**, vyberte zariadenie, do ktorého chcete preniesť obrázok, a potom ťuknite na položku **Hotovo**.
- 4 Na druhom zariadení prijmite požiadavku na overenie Wi-Fi Direct.

Prijatie obrázka

Keď sa vám posiela obrázok z iného zariadenia, prijmite požiadavku na overenie Wi-Fi Direct. Prijaté obrázky môžete zobrazit' v časti **Galéria**.

Ukončenie pripojenia zariadenia

- 1 Na obrazovke aplikácií postupne ťuknite na položky **Nastavenia** → **Wi-Fi**.
- 2 Ťuknite na položky **Wi-Fi Direct**.
Na zariadení sa zobrazí zoznam pripojených zariadení.
- 3 Ak chcete zariadenia odpojiť, postupne ťuknite na položky **Ukončiť pripojenie** → **OK**.

Aplikácia Mobile printing

Zariadenie pripojte k tlačiarni cez sieť Wi-Fi alebo Wi-Fi Direct a tlačte obrázky alebo dokumenty.



Niektoré tlačiarne nemusia byť so zariadením kompatibilné.

Pridanie doplnkov k tlačiarni

K tlačiarňam, ku ktorým chcete pripojiť zariadenie, pridajte doplnky k tlačiarni.

Na obrazovke aplikácií postupne ťuknite na položky **Nastavenia** → **Tlač** → **Stiahnuť doplnok** a vyhľadajte doplnok tlačiarne na lokalite **Obchod Play**. Vyberte doplnok k tlačiarni a nainštalujte ho.

Pripojenie k tlačiarni

Na obrazovke aplikácií postupne ťuknite na položky **Nastavenia** → **Tlač**, vyberte doplnok tlačiarne a potom ho zapnite ťuknutím na prepínač v pravom hornom rohu obrazovky. Zariadenie vyhľadáva tlačiarne, ktoré sú pripojené k rovnakej sieti Wi-Fi, ako vaše zariadenie.

Ak chcete pridať tlačiarne ručne, vyberte doplnok tlačiarne, ťuknite na položky **⋮** → **Pridať tlačiareň** → **Add Printer**, zadajte podrobnosti a potom ťuknite na položku **OK**.

Ak chcete zmeniť nastavenia tlače, vyberte doplnok tlačiarne a postupne ťuknite na položky **⋮** → **Nastavenia tlače**.

Obsah tlače

Počas prezerania obsahu, ako napríklad obrázkov alebo dokumentov, ťuknite na položky **⋮** → **Tlač** → **▲** → **Všetky tlačiarne** a potom vyberte tlačiareň.

Zariadenie a správca dát

Prenos údajov z predchádzajúceho zariadenia

Údaje môžete z predchádzajúceho zariadenia preniesť pomocou aplikácie Samsung Smart Switch do nového zariadenia. K dispozícii sú nasledujúce verzie aplikácie Samsung Smart Switch.

- Mobilná verzia: Prenos údajov medzi mobilnými zariadeniami. Aplikáciu možno prevziať z lokality **Galaxy Apps** alebo zo služby **Obchod Play**.
- Počítačová verzia: Prenos údajov medzi zariadením a počítačom. Túto aplikáciu si môžete prevziať z lokality www.samsung.com/smartswitch.



- V niektorých zariadeniach alebo počítačoch nie je podporovaná aplikácia Samsung Smart Switch.
- Môžu sa uplatňovať určité obmedzenia. Ďalšie informácie nájdete na lokalite www.samsung.com/smartswitch. Spoločnosť Samsung berie problematiku autorských práv vážne. Z tohto dôvodu prenášajte iba taký obsah, ktorý vlastníte alebo máte na jeho prenos právo.

Prenos údajov z mobilného zariadenia

Prenos údajov z predchádzajúceho zariadenia do nového zariadenia.

Preveďte a nainštalujte aplikáciu Smart Switch z lokality **Galaxy Apps** alebo zo služby **Obchod Play**.

Spustíte aplikáciu **Smart Switch** a podľa pokynov na obrazovke preneste údaje z predchádzajúceho zariadenia.

Prenos údajov z počítača

Údaje z predchádzajúceho zariadenia si zálohujte do počítača a importujte ich do nového zariadenia.

1 Ak si chcete prevziať aplikáciu Smart Switch, v počítači navštívte lokalitu www.samsung.com/smartswitch.

2 Na počítači spustíte aplikáciu inteligentného presunu Smart Switch.



Ak predchádzajúce zariadenie nie je zariadenie od spoločnosti Samsung, údaje si zálohujte do počítača pomocou programu od výrobcu tohto zariadenia. Potom prejdite k piatemu kroku.

- 3 Predchádzajúce zariadenie pripojte k počítaču pomocou kábla USB.
- 4 Údaje zálohujte zo zariadenia podľa pokynov na obrazovke počítača. Potom predchádzajúce zariadenie odpojte od počítača.
- 5 Nové zariadenie pripojte k počítaču pomocou kábla USB.
- 6 Údaje preneste do nového zariadenia podľa pokynov na obrazovke počítača.

Používanie zariadenia ako vymeniteľného disku na prenos údajov

Zvukové súbory, videá, obrázky a ďalšie typy súborov môžete prenášať zo zariadenia do počítača a naopak.



Počas prenosu súborov USB kábel zo zariadenia neodpájajte. Mohlo by to spôsobiť stratu dát alebo poškodenie zariadenia.



Zariadenia nemusia byť prepojené správne, ak sú pripojené cez USB rozbočovač. Zariadenie pripojte priamo k USB portu počítača.

- 1 Pripojte zariadenie k počítaču pomocou kábla USB.
- 2 Otvorte panel oznámení a postupne ťuknite na položky **Pripojené ako mediálne zariadenie** → **Mediálne zariadenie (MTP)**.
Ak počítač nepodporuje protokol MTP (Media Transfer Protocol) alebo v ňom nie je nainštalovaný žiadny zodpovedajúci ovládač, ťuknite na položku **Fotoaparát (PTP)**.
- 3 Preneste súbory medzi zariadením a počítačom.

Aktualizácia zariadenia

Zariadenie možno aktualizovať na najnovšiu verziu softvéru.

Bezdrôtová aktualizácia

Zariadenie možno priamo aktualizovať na najnovšiu verziu softvéru prostredníctvom bezdrôtovej služby FOTA (Firmware Over The Air).

Na obrazovke aplikácií postupne ťuknite na položky **Nastavenia** → **Informácie o zariadení** → **Aktualizácia softvéru** → **Aktualizovať**.



Ak chcete automaticky kontrolovať dostupné aktualizácie, začiarknite možnosť **Automatická aktualizácia**.

Aktualizácia aplikácie Smart Switch

Zariadenie pripojte k počítaču a aktualizujte ho na najnovšiu verziu softvéru.

- 1 Ak si chcete prevziať a nainštalovať aplikáciu Smart Switch, v počítači navštívte lokalitu www.samsung.com/smartswitch.
- 2 Na počítači spustíte aplikáciu inteligentného presunu Smart Switch.
- 3 Zariadenie pripojte k počítaču pomocou kábla USB.
- 4 Ak je k dispozícii aktualizácia softvéru, podľa pokynov na obrazovke vykonajte aktualizáciu zariadenia.



- Počas aktualizácie zariadenia nevypínajte počítač a neodpájajte kábel USB.
- Počas aktualizácie zariadenia nepripájajte k počítaču iné mediálne zariadenia. V opačnom prípade to môže narušiť proces aktualizácie. Pred aktualizáciou odpojte od počítača všetky mediálne zariadenia.

Zálohovanie a obnova údajov

Svoje osobné údaje, údaje aplikácií a nastavenia si vo svojom zariadení uchovávať v bezpečí. Svoje citlivé údaje si môžete zálohovať na záložné konto a získať ich neskôr.

Použitie konta Google

- 1 Ťuknite na položku **Nastavenia** na obrazovke aplikácií.
- 2 Ťuknite na položku **Zálohovanie a resetovanie** a začiarnite možnosť **Zálohovať moje údaje**.
- 3 Ťuknite na položku **Zálohovať konto** a vyberte svoje konto, ktoré chcete nastaviť ako záložné konto.



Ak chcete obnoviť údaje, v sprievodcovi inštaláciou sa prihláste na svoje konto Google. Sprievodcu inštaláciou môžete spustiť a otvoriť tak, že v zariadení obnovíte údaje na továrenské nastavenie. Ak sa na svoje konto Google neprihlásite v sprievodcovi inštaláciou, zálohované údaje nemožno obnoviť.

Resetovanie dát

Odstráňte všetky nastavenia a dáta zariadenia. Pred resetovaním na predvolené výrobné nastavenia nezabudnite všetky dôležité údaje uložené v zariadení zálohovať. Ďalšie informácie nájdete v časti [Zálohovanie a obnova údajov](#).

Na obrazovke aplikácií postupne ťuknite na položky **Nastavenia** → **Zálohovanie a resetovanie** → **Obnoviť údaje od výrobcu** → **Resetovať zariadenie** → **Vymazať všetko**. Zariadenie sa reštartuje automaticky.

Nastavenia

Informácie o nastaveniach

Táto aplikácia umožňuje konfigurovať zariadenie, nastaviť možnosti aplikácií a pridať kontá. Ťuknite na položku **Nastavenia** na obrazovke aplikácií.

PRIPOJENIA

Wi-Fi

Aktivácia funkcie Wi-Fi vám umožní pripojiť sa k sieti Wi-Fi a získať prístup na internet alebo k iným sieťovým zariadeniam.

Na obrazovke s nastaveniami postupne ťuknite na položky **Wi-Fi** a potom ju aktivujte ťuknutím na prepínač **Wi-Fi**.

Ak chcete použiť možnosti, ťuknite na položku .

- **Pokročilé:** Prispôsobenie nastavení Wi-Fi.
- **Tlačidlo WPS:** Pripojenie k zabezpečenej sieti Wi-Fi pomocou tlačidla WPS.
- **Zadanie kódu WPS PIN:** Pripojenie k zabezpečenej sieti Wi-Fi pomocou kódu WPS PIN.

Nastavenie pohotovostného režimu funkcie Wi-Fi

Postupne ťuknite na položky  → **Pokročilé** → **Ponechať Wi-Fi zapnuté počas spánku**.

Bluetooth

Aktivácia funkcie Bluetooth vám umožní vymieňať informácie na krátke vzdialenosti.

Na obrazovke s aplikáciami postupne ťuknite na položky **Bluetooth** a potom ju aktivujte ťuknutím na prepínač **Bluetooth**.

Ak chcete používať ďalšie možnosti, ťuknite na položku .

- **Časový limit viditeľnosti:** Nastavenie časového úseku, počas ktorého je zariadenie viditeľné.
- **Prijaté súbory:** Zobrazenie súborov pomocou funkcie Bluetooth.

Letový režim

Toto nastavenie umožňuje vypnúť všetky bezdrôtové funkcie zariadenia. Budete tak môcť využívať iba služby nesúvisiace so sieťou.

Na obrazovke nastavení postupne ťuknite na položky **Letový režim**, a potom ho aktivujte ťuknutím na prepínač **Letový režim**.

Využitie dát

Môžete sledovať prenos dát v zariadení.

Na obrazovke s nastaveniami ťuknite na položku **Využitie dát**.

- **Cyklus používania dát:** Nastavenie mesačného dátumu vynulovania na monitorovanie využitia dát medzi periódami.

Ak chcete používať ďalšie možnosti, ťuknite na položku .

- **Automatická synchronizácia údajov:** Aktivácia alebo deaktivácia automatickej synchronizácie aplikácií, ako napríklad kalendár alebo e-mail. Postupným ťuknutím na položky **Nastavenia** → **Kontá** môžete vybrať, ktoré informácie sa synchronizujú pre jednotlivé kontá.
- **Mobilné prístupové body:** Vyberte mobilné prístupové body, ak chcete aplikáciám spusteným na pozadí zabrániť v ich používaní.

GPS

Zmena nastavení pre povolenia informácií o polohe.

Na obrazovke s nastaveniami postupne ťuknite na položky **GPS** a potom ju aktivujte ťuknutím na prepínač **GPS**.

- **Režim:** Výber spôsobu získavania údajov o polohe.
- **NEDÁVNE ŽIAD. O INF. O POLOHE:** Zobrazenie aplikácií, ktoré požadujú informácie o vašej aktuálnej polohe, a ich spotreby batérie.
- **LOKALIZAČNÉ SLUŽBY:** Zobrazenie služieb na určenie polohy, ktoré zariadenie používa.

Tlač

Konfigurácia nastavení doplnkov tlačiarne nainštalovaných v zariadení. Môžete vyhľadať dostupné tlačiarne alebo ich pridať manuálne a tlačiť súbory.

Na obrazovke s nastaveniami ťuknite na **Tlač**.

Ďalšie siete

Prispôsobenie nastavení na ovládanie sietí.

Na obrazovke s nastaveniami ťuknite na **Ďalšie siete**.

Sieť VPN

Nastavenie a pripojenie k virtuálnym súkromným sieťam (VPN).

ZARIADENIE

Zvuk

Zmena nastavení rôznych zvukov zariadenia.

Na obrazovke s nastaveniami ťuknite na **Zvuk**.

- **Hlasitosť:** Nastavenie úrovne hlasitosti pre zvonenia hovoru, hudbu a videá, systémové zvuky a oznámenia.
- **Oznámenia:** Výber zvonenia pre udalosti, ako sú napríklad prichádzajúce správy.
- **Zvuky dotykov:** Nastavenie zariadenia tak, aby pri výbere aplikácie alebo možnosti na dotykovom displeji zneli zvuky.
- **Zvuk zamknutia obrazovky:** Nastavenie zariadenia na zvukové signalizovanie pri uzamykaní alebo odomykaní dotykového displeja.

Zobrazenie

Zmena nastavení displeja.

Na obrazovke s nastaveniami ťuknite na položku **Zobrazenie**.

- **Pozadie:** Zmena nastavení tapety pre domovskú obrazovku a uzamknutú obrazovku.
- **Panel oznámení:** Prispôsobenie položiek, ktoré sa zobrazujú na paneli oznámení.
- **Jas:** Nastavenie jasú displeja.
- **Časový limit obrazovky:** Nastavenie doby, po uplynutí ktorej zariadenie vypne podsvietenie displeja.
- **Šetrič displeja:** Nastavte zariadenie tak, aby sa počas nabíjania spustil šetrič obrazovky.
- **Štýl písma:** Zmena typu písma textu na displeji.
- **Veľkosť písma:** Zmena veľkosti písma.
- **Zlepšiť čitateľnosť:** Vyostrenie textu, aby sa ľahšie čítal.

Režim viacerých okien

Nastavenie zariadenia tak, aby využívalo funkciu zobrazenia viacerých okien.

Na obrazovke s nastaveniami postupne ťuknite na položky **Režim viacerých okien** a potom ju aktivujte ťuknutím na prepínač **Režim viacerých okien**.

- **Otvoriť v zobrazení viacerých okien:** Nastavenie zariadenia tak, aby sa aktivovala funkcia **Režim viacerých okien** pri otvorení súborov v časti **Moje súbory** alebo **Video**. Zariadenie aktivuje túto funkciu taktiež pri prezeraní príloh v správach.

Zamknutá obrazovka

Zmena nastavení uzamknutej obrazovky.

Na obrazovke s nastaveniami ťuknite na **Zamknutá obrazovka**.

- **Uzamknutie obrazovky:** Zmena spôsobu uzamknutia obrazovky. Nasledujúce možnosti sa môžu líšiť v závislosti od vybranej metódy uzamknutia obrazovky.
- **Zobraziť dátum:** Nastavenie zariadenia tak, aby zobrazovalo dátum aj s hodinami.

- **Odkazy:** Nastavenie zariadenia na zobrazenie a úpravy odkazov aplikácií na uzamknutej obrazovke.



V závislosti od oblasti alebo poskytovateľa služieb nemusí byť táto funkcia dostupná.

- **Informácie o vlastníkoch:** Možnosť zadania informácií, ktoré sa zobrazujú spolu s hodinami.
- **Efekt odomknutia:** Výber efektu pri odomykaní obrazovky.
- **Text pomocníka:** Nastavenie zariadenia na zobrazenie textu pomocníka na uzamknutej obrazovke.

Správca aplikácií

Zobrazenie a správa aplikácií v zariadení.

Na obrazovke s nastaveniami ťuknite na **Správca aplikácií**.

OSOBNÉ

Kontá

Pridanie e-mailových kont alebo kont sociálnych sietí.

Na obrazovke s nastaveniami ťuknite na **Kontá**.

Zálohovanie a resetovanie

Zmena nastavení pre správu nastavení a údajov.

Na obrazovke s nastaveniami ťuknite na položku **Zálohovanie a resetovanie**.

- **Zálohovať moje údaje:** Nastavenie zariadenia tak, aby zálohovalo nastavenia a dáta aplikácií na serveri Google.
- **Zálohovať konto:** Nastavenie alebo úprava záložného konta Google.
- **Automatické obnovenie:** Nastavenie zariadenia tak, aby obnovilo nastavenia a dáta aplikácií po preinštalovaní aplikácií v zariadení.
- **Obnoviť údaje od výrobcu:** Obnovenie nastavení na predvolené hodnoty výrobcu a odstránenie všetkých dát.

Zjednodušenie ovládania

Túto funkciu použite na zlepšenie prístupu do zariadenia.

Na obrazovke s nastaveniami ťuknite na položku **Zjednodušenie ovládania**.

- **Automaticky otáčať obrazovku:** Nastavenie obsahu na automatické otáčanie pri otočení zobrazenia zariadenia.
- **Priamy prístup:** Nastavenie zariadenia tak, aby otvorilo vybrané ponuky zjednodušenia ovládania, keď trikrát rýchlo stlačíte tlačidlo Domov.
- **Režim jedného ťuknutia:** Nastavenie zariadenia tak, aby sa oznámenia ovládali ťuknutím na tlačidlo, nie jeho potiahnutím.
- **SLUŽBY:** Zobrazenie služieb zjednodušeného ovládania nainštalovaných na zariadení.
- **TalkBack:** Aktivácia funkcie Talkback, ktorá poskytuje hlasovú odozvu. Ak chcete zobraziť informácie pomocníka a naučiť sa používať túto funkciu, postupne ťuknite na položky **Nastavenia** → **Spustiť návod na použív. funkcie Explore by touch**.
- **Hovoriť heslá:** Nastavenie zariadenia tak, aby pri zapnutej aplikácii TalkBack čítalo zadané heslo nahlas.
- **Veľkosť písma:** Zmena veľkosti písma.
- **Zväčšovacie gestá:** Nastavenie zariadenia tak, aby zväčšilo obrazovku a priblížilo konkrétnu oblasť.
- **Odkaz na zjednodušenie ovládania:** Nastavenie zariadenia na aktiváciu funkcie Talkback po stlačení a podržaní vypínacieho tlačidla a po následnom ťuknutí a podržaní obrazovky dvoma prstami.
- **Možn. prev. textu na reč:** Zmena nastavení funkcie prevodu textu na reč.
- **Vypnúť všetky zvuky:** Zariadenie nastaviť tak, aby stlmilo všetky zvuky zariadenia, ako napríklad zvuky média.
- **Titulky Google (CC):** Nastavenie zariadenia na zobrazovanie titulkov v obsahu podporovanom spoločnosťou Google a zmena nastavení titulkov.
- **Mono zvuk:** Zariadenie nastavte tak, aby po pripojení náhlavnej súpravy prepínalo stereofónny a monofónny výstup.
- **Vyváženie zvuku:** Nastavenie zariadenia tak, aby upravilo vyváženie zvuku pri používaní duálnej náhlavnej súpravy.
- **Oneskorenie ťuknutia a podržania:** Nastavenie doby rozpoznania podržania ťuknutia na obrazovku.
- **Ovládanie interakcií:** Aktiváciou režimu ovládania interakcie sa počas používania aplikácií obmedzia reakcie zariadenia na vstupy.

SYSTÉM

Jazyk a vstup

Zmena nastavení zadávania textu. Niektoré možnosti nemusia byť dostupné v závislosti od vybraného jazyka k dispozícii.

Na obrazovke s nastaveniami ťuknite na položku **Jazyk a vstup**.

Jazyk

Výber jazyka zobrazenia pre všetky ponuky a aplikácie.

Predvolený

Výber predvoleného typu klávesnice na zadávanie textu.

Klávesnica Samsung

Ak chcete zmeniť nastavenia klávesnice Samsung, ťuknite na položku .



Dostupné možnosti sa môžu líšiť v závislosti od oblasti alebo poskytovateľa služieb.

- **Slovenčina:** Výber predvoleného usporiadania klávesnice.
- **Vyberte vstupné jazyky:** Výber jazykov pre textový vstup.
- **Prediktívny text:** Aktivácia režimu prediktívneho textu na predikciu slov na základe vášho vstupu a zobrazovanie návrhov slov. Nastavenia predikcie slov môžete prispôbiť.
- **Automatická náhrada:** Nastavenie zariadenia tak, aby sa opravovali nesprávne napísané alebo neúplné slová pri ťuknutí na medzerník alebo interpunkčné znamienko.
- **Automatická kapitalizácia:** Nastavenie zariadenia na automatické písanie veľkých prvých písmen nasledujúcich po koncovom interpunkčnom znamienku, napríklad po bodke, čiarku, otázniku alebo výkričníku.
- **Automatické medzery:** Nastavenie zariadenia tak, aby automaticky vkladalo medzery medzi slová.
- **Automatická interpunkcia:** Nastavenie zariadenia tak, aby po dvojitom ťuknutí na medzerník vložilo bodku.
- **Swype:** Zmena nastavení funkcie potiahnutia na klávesnici.
- **Zvuk:** Nastavenie zariadenia tak, aby po stlačení tlačidla prehralo zvukový signál.
- **Ukážka znakov:** Nastavenie zariadenia na zobrazenie veľkého obrázka jednotlivých znakov, na ktoré ste ťukli.
- **Vynulovať:** Resetovanie nastavení klávesnice Samsung.

Hlas. zadávanie textu Google

Ak chcete zmeniť nastavenia hlasového zadávania, ťuknite na položku .

- **Zvoľte vstupné jazyky:** Výber jazykov pre textový vstup.
- **Blokovať urážlivé slová:** Nastavenie zariadenia tak, aby zabraňovalo v rozpoznávaní urážlivých slov v hlasových vstupoch.
- **Rozpoznávanie reči offline:** Prevzatie a inštalácia jazykových dát pre hlasový vstup offline.

Hlasové hľadanie

- **Jazyk:** Výber jazyka na rozpoznávanie hlasu.
- **Hlasový výstup:** Nastavenie zariadenia na poskytovanie hlasovej odozvy upozorňujúcej na aktuálnu akciu.
- **Rozpoznanie výrazu „Ok Google“:** Nastavenie zariadenia na spustenie hlasového rozpoznávania po vyslovení príkazu na zobudenie, počas používania aplikácie vyhľadávania.



V závislosti od oblasti alebo poskytovateľa služieb nemusí byť táto funkcia dostupná.

- **Rozpoznávanie reči offline:** Prevzatie a inštalácia jazykových dát pre hlasový vstup offline.
- **Blokovať urážlivé slová:** Skrytie urážlivých slov vo výsledkoch hlasového vyhľadávania.
- **Náhlavná súprava Bluetooth:** Zariadenie nastaviť tak, aby umožňovalo hlasový vstup vyhľadávania kľúčových slov pomocou slúchadiel Bluetooth s mikrofónom Bluetooth po ich pripojení.

Možn. prev. textu na reč

- **PREFEROVANÝ NÁSTROJ TTS:** Výber nástroja syntézy reči. Ak chcete zmeniť nastavenia nástrojov syntézy reči, ťuknite na položku .
- **Rýchlosť reči:** Výber rýchlosti funkcie prevodu textu na reč.
- **Vypočuť príklad:** Prehratie ukážky hovoreného textu.
- **Stav predvoleného jazyka:** Zobrazenie stavu predvoleného jazyka pre funkciu prevodu textu na reč.

Rýchlosť ukazovateľa

Nastavenie rýchlosti ukazovateľa pre myš alebo navigačné tlačidlo pripojené k zariadeniu.

Dátum a čas

Prístup a zmena nasledujúcich nastavení na ovládanie spôsobu, akým zariadenie zobrazuje čas a dátum.

Na obrazovke s nastaveniami ťuknite na položku **Dátum a čas**.



Ak sa batéria úplne vybitie alebo ju vyberiete zo zariadenia, dátum a čas sa vynuluje.

- **Nastaviť dátum:** Manuálne nastavenie aktuálneho dátumu.
- **Nastaviť čas:** Manuálne nastavenie aktuálneho času.
- **Vybrať časové pásmo:** Nastavenie domovského časového pásma.
- **Použiť 24-hodinový formát:** Zobrazenie času v 24-hodinovom formáte.
- **Vybrať formát dátumu:** Výber formátu dátumu.

Používatelia

Nastavenie a spravovanie používateľských profilov pre osobné nastavenia. Ďalšie informácie nájdete v časti [Viac používateľov](#).

Na obrazovke s nastaveniami ťuknite na **Používatelia**.

Režim extrémneho šetrenia energie

Predĺženie úsporného režimu a zníženie spotreby batérie zobrazením jednoduchšieho usporiadania a povolením obmedzeného prístupu k aplikácii. Ďalšie informácie nájdete v časti [Režim extrémneho šetrenia energie](#).

Na obrazovke s nastaveniami ťuknite na položku **Režim extrémneho šetrenia energie** a potom funkciu aktivujte ťuknutím na prepínač.



Zostávajúci čas používania ukazuje čas do úplného vybitia batérie. Zostávajúci čas sa môže líšiť v závislosti od nastavení zariadenia a prevádzkových podmienok.

Batéria

Zobrazenie množstva energie batérie spotrebovaného zariadením.

Na obrazovke s nastaveniami ťuknite na položku **Batéria**.

- **Zobraziť % nabitie batérie:** Nastavenie percentuálneho zobrazenia nabitia batérie.

Ukladací priestor

Zobrazenie informácií o pamäti zariadenia a pamäťovej karty alebo formátovanie pamäťovej karty.

Na obrazovke s nastaveniami ťuknite na **Ukladací priestor**.



Formátovaním pamäťovej karty sa z karty natrvalo odstránia všetky dáta.



Skutočná dostupná kapacita internej pamäte je nižšia, než udávaná kapacita, pretože časť pamäte zaberá operačný systém a predvolené aplikácie. Dostupná kapacita sa môže po aktualizácii zariadenia zmeniť.

Zabezpečenie

Zmena nastavení zabezpečenia zariadenia.

Na obrazovke s nastaveniami ťuknite na **Zabezpečenie**.

- **Správcovia zariadenia:** Zobrazenie nainštalovaných správcov zariadenia. Správcom zariadenia môžete povoliť použiť nové pravidlá používania zariadenia.
- **Neznáme zdroje:** Nastavenie zariadenia tak, aby umožňovalo inštalovať aplikácie z neznámych zdrojov.
- **Overenie aplikácií:** Nastavenie zariadenia tak, aby pred nainštalovaním aplikácií kontrolovalo, či je ich obsah škodlivý.
- **Šifrovať zariadenie:** Nastavenie hesla na šifrovanie dát uložených v zariadení. Toto heslo je potrebné zadať pri každom zapnutí zariadenia.



Pred povolením tohto nastavenia nabite batériu, pretože zašifrovanie dát môže trvať viac než hodinu.

- **Šifrovať externú kartu SD:** Nastavenie zariadenia na šifrovanie súborov na pamäťovej karte.



Ak je toto nastavenie povolené a v zariadení obnovíte nastavenia výrobcu, zariadenie nebude môcť prečítať zašifrované súbory. Pred resetovaním zariadenia vypnite toto nastavenie.

- **Dialkové ovládače:** Nastavenie zariadenia na povolenie ovládania strateného alebo odcudzeného zariadenia na diaľku prostredníctvom internetu. Ak chcete používať túto funkciu, musíte sa prihlásiť do konta Samsung.

- **Prejsť na webovú lokalitu:** Prístup na webovú lokalitu služby Hľadať môj mobil (findmymobile.samsung.com). Pomocou webovej stránky Find my mobile môžete sledovať a ovládať svoje stratené alebo odcudzené zariadenie.
- **Nastaviť heslá ako viditeľné:** Zariadenie môžete nastaviť tak, aby sa heslá pri zadávaní zobrazovali.
- **Typ úložného priestoru:** Nastavenie typu ukladacieho priestoru pre súbory s povereniami.
- **Dôveryhodné poverenia:** Používanie certifikátov a poverení na zaistenie bezpečného používania rôznych aplikácií.
- **Inštalovať z úložného priestoru zariadenia:** Inštalácia zašifrovaných certifikátov uložených v ukladacom priestore USB.
- **Vymazať poverenia:** Vymazanie obsahu poverení zo zariadenia a resetovanie hesla.

Informácie o zariadení

Prístup k informáciám o zariadení, úprava názvu zariadenia alebo aktualizácia softvéru zariadenia.

Na obrazovke s nastaveniami ťuknite na **Informácie o zariadení**.

Príloha

Riešenie problémov

Pred kontaktovaním servisného strediska spoločnosti Samsung skúste vyskúšať nasledujúce riešenia. Niektoré situácie nemusia platiť pre vaše zariadenie.

Pri zapnutí alebo používaní zariadenia sa zobrazí výzva na zadanie jedného z nasledujúcich kódov:

- Heslo: Keď je aktívna funkcia uzamknutia zariadenia, musíte zadať heslo, ktoré ste nastavili pre zariadenie.
- Kód PIN: Pri prvom použití zariadenia alebo keď je povolené vyžadovanie kódu PIN musíte zadať kód PIN dodaný s kartou SIM alebo USIM. Túto funkciu možno vypnúť pomocou ponuky Uzamknúť kartu SIM.
- Kód PUK: Karta SIM alebo USIM je zablokovaná, zvyčajne v dôsledku viacnásobného zadania nesprávneho kódu PIN. Musíte zadať kód PUK, ktorý ste dostali od svojho poskytovateľa služieb.
- Kód PIN2: Keď prejdete do ponuky, ktorá vyžaduje zadanie kódu PIN2, musíte zadať kód PIN2 dodaný s kartou SIM alebo USIM. Pre viac informácií sa obráťte na svojho poskytovateľa služieb.

Zariadenie zobrazuje chybové správy týkajúce sa siete alebo služieb

- Ak sa nachádzate v oblastiach so slabým signálom alebo zlým príjmom, môžete stratiť signál. Prejdite na iné miesto a skúste to znova. Počas prechádzania na iné miesto sa môžu opakovane zobrazovať chybové hlásenia.
- Bez predplatných služieb nie je možné používať niektoré možnosti. Pre viac informácií sa obráťte na svojho poskytovateľa služieb.

Zariadenie sa nezapne

Keď je batéria úplne vybitá, zariadenie sa nezapne. Pred prvým zapnutím zariadenia batériu úplne nabite.

Dotykový displej reaguje pomaly alebo nesprávne

- Ak na dotykový displej pripevníte ochranné prvky alebo voliteľné príslušenstvo, dotykový displej nemusí fungovať správne.
- Ak máte nasadené rukavice, dotykového displeja sa dotýkate špinavými rukami alebo na displej ťukáte ostrými predmetmi, alebo končekmi prstov, dotykový displej nemusí fungovať.
- Vo vlhkých podmienkach alebo pri vystavení vode môže dôjsť k zlyhaniu funkcie dotykového displeja.
- Reštartujte zariadenie, aby sa odstránili dočasné softvérové chyby.
- Uistite sa, že softvér zariadenia je aktualizovaný na najnovšiu verziu.
- Ak je dotykový displej poškriabaný alebo poškodený, navštívte servisné stredisko spoločnosti Samsung.

Zariadenie nereaguje alebo sa v ňom zobrazujú závažné chyby

Ak zariadenie prestane reagovať, pravdepodobne bude potrebné ukončiť aplikácie a zariadenie vypnúť a znova zapnúť. Ak zariadenie zamrzlo a nereaguje, podržte naraz stlačené Vypínacie tlačidlo a tlačidlo zníženia hlasitosti dlhšie ako 7 sekúnd, čím sa zariadenie reštartuje.

Ak sa tým nedarí problém vyriešiť, vykonajte obnovu údajov od výrobcu. Na obrazovke aplikácií postupne ťuknite na položky **Nastavenia** → **Zálohovanie a resetovanie** → **Obnoviť údaje od výrobcu** → **Resetovať zariadenie** → **Vymazať všetko**. Pred obnovením údajov od výrobcu si nezabudnite vytvoriť záložné kópie všetkých dôležitých údajov uložených v zariadení.

Ak sa problém neodstráni, obráťte sa na servisné stredisko spoločnosti Samsung.

Internet sa často odpája

- Uistite sa, že nezakrývate vnútornú anténu zariadenia.
- Ak sa nachádzate v oblastiach so slabým signálom alebo zlým príjmom, môžete stratiť signál. Môžete mať problémy s pripojením kvôli problémom so základnou stanicou poskytovateľa služby. Prejdite na iné miesto a skúste to znova.
- Keď používate zariadenie počas pohybu, služby bezdrôtovej siete môžu byť deaktivované kvôli problémom so sieťou poskytovateľa služby.

Ikona batérie je prázdna

Batéria je takmer vybitá. Nabite batériu.

Batéria sa nenabíja správne (platí pre nabíjačky schválené spoločnosťou Samsung)

- Uistite sa, že je nabíjačka správne pripojená.
- Navštívte servisné stredisko Samsung a dajte si vymeniť batériu.

Batéria sa vybíja rýchlejšie ako po zakúpení

- Ak zariadenie alebo batériu vystavíte veľmi nízkym alebo vysokým teplotám, využiteľná kapacita nabitia sa môže znížiť.
- Spotreba energie batérie sa zvyšuje, ak používate funkcie správ alebo niektoré aplikácie, napríklad hry alebo internet.
- Batéria je spotrebný materiál a jej využiteľná kapacita sa bude časom znižovať.

Zariadenie je horúce na dotyk

Ak v zariadení používate aplikácie, ktoré sú náročné na spotrebu energie, alebo aplikácie používate príliš dlho, zariadenie môže byť na dotyk horúce. Je to normálne a nemalo by to mať žiadny vplyv na životnosť ani výkon zariadenia.

Pri spúšťaní fotoaparátu/kamery sa zobrazujú chybové správy

Vaše zariadenie musí mať na prevádzku aplikácie fotoaparátu/kamery dostatok dostupnej pamäte a dostatočne nabitú batériu. Ak sa pri spustení fotoaparátu zobrazujú chybové správy, vyskúšajte nasledujúce kroky:

- Nabite batériu.
- Uvoľnite pamäť presunutím súborov do počítača alebo odstránením súborov zo zariadenia.
- Reštartujte zariadenie. Ak máte s aplikáciou fotoaparátu/kamery problémy aj po vykonaní týchto krokov, obráťte sa na servisné stredisko spoločnosti Samsung.

Kvalita fotografií je nižšia ako v náhľade

- Kvalita fotografií sa môže líšiť v závislosti od prostredia a použitej techniky fotografovania.
- Ak fotografie snímate v tmavých podmienkach, v noci alebo v interiéri, môže sa na snímke vyskytnúť šum alebo snímka môže byť rozostrená.

Pri otváraní multimediálnych súborov sa zobrazujú chybové hlásenia

Ak sa pri otváraní multimediálnych súborov v zariadení zobrazujú chybové hlásenia alebo sa súbory neprehrávajú, vyskúšajte nasledujúce kroky:

- Uvoľnite pamäť presunutím súborov do počítača alebo odstránením súborov zo zariadenia.
- Skontrolujte, či nie je hudobný súbor chránený systémom DRM (Digital Rights Management). Ak je súbor chránený systémom DRM, uistite sa, že máte príslušnú licenciu alebo kľúč na prehranie súboru.
- Uistite sa, že toto zariadenie podporuje príslušné formáty súborov. Ak formát súboru nie je podporovaný, ako napríklad DivX alebo AC3, nainštalujte aplikáciu, ktorá tieto formáty podporuje. Ak chcete zistiť, ktoré formáty súborov vaše zariadenie podporuje, navštívte lokalitu www.samsung.com.
- Zariadenie podporuje fotografie a videá zaznamenané týmto zariadením. Fotografie a videá zaznamenané inými zariadeniami nemusia fungovať správne.
- Zariadenie podporuje multimediálne súbory autorizované poskytovateľom sieťovej služby alebo poskytovateľmi dodatočných služieb. Určitý obsah z internetu, napríklad zvonenia, videá alebo tapety, nemusí fungovať správne.

Nie je možné nájsť iné zariadenie Bluetooth

- Skontrolujte, či je vo vašom zariadení aktivovaná bezdrôtová funkcia Bluetooth.
- Uistite sa, že je bezdrôtová funkcia Bluetooth aktivovaná v zariadení, ku ktorému sa chcete pripojiť.
- Uistite sa, že sa vaše zariadenie a druhé zariadenie Bluetooth nachádzajú v maximálnom dosahu funkcie Bluetooth (10 m).

Ak pomocou týchto pokynov problém nevyriešite, obráťte sa na servisné stredisko spoločnosti Samsung.

Po prepojení zariadenia s počítačom sa pripojenie nevytvorí

- Uistite sa, že USB kábel, ktorý používate, je kompatibilný s vaším zariadením.
- Skontrolujte, či je v počítači nainštalovaný správny ovládač a či je aktuálny.
- Ak používate systém Windows XP, uistite sa, že máte v počítači nainštalovaný balík Windows XP Service Pack 3 alebo novší.

Zariadenie nemôže nájsť vašu aktuálnu polohu

Signál GPS môže byť na niektorých miestach, napríklad v interiéri, prerušovaný. Nastavte zariadenie tak, aby na vyhľadanie vašej aktuálnej polohy za týchto podmienok využívalo pripojenie Wi-Fi alebo mobilnú sieť.

Údaje uložené v zariadení sa stratili

Vždy si vytvárajte záložné kópie všetkých dôležitých údajov uložených v zariadení. V opačnom prípade nemusí byť možné poškodené alebo stratené údaje obnoviť. Spoločnosť Samsung nezodpovedá za stratu akýchkoľvek údajov uložených v zariadení.

Okolo vonkajšej časti zariadenia je viditeľná malá medzera

- Táto medzera vyplýva z použitého výrobného procesu a môžu sa vyskytnúť menšie pohyby a chvenia jednotlivých častí.
- Vzájomným pôsobením jednotlivých častí sa táto medzera môže časom mierne zväčšiť.

Vyberanie batérie

- Ak chcete vybrať batériu, **musíte** navštíviť autorizované servisné stredisko a postupovať podľa uvedených pokynov.
- Z dôvodu vašej bezpečnosti sa **nesmiete sami pokúšať vyberať** batériu. Ak sa batéria nevyberie správnym spôsobom, môže dôjsť k poškodeniu batérie a zariadenia, zraneniu osôb alebo to môže mať za následok, že zariadenie nebude bezpečné.
- Spoločnosť Samsung nenesie zodpovednosť za žiadnu škodu ani stratu (v súvislosti so zmluvnými podmienkami alebo občianskoprávnym deliktom vrátane nedbanlivosti), ktorá by mohla vzniknúť v dôsledku toho, že tieto upozornenia a pokyny neboli dôsledne rešpektované, s výnimkou usmrtenia alebo zranenia osoby v dôsledku nedbanlivosti spoločnosti Samsung.

1 Pamäťovú kartu vyberte zo zariadenia.

2 Zasuňte nástroj na otváranie zariadenia do medzery medzi displejom a zadným krytom zariadenia.

Potom začnite oddeľovať displej od zadného krytu páčením pomocou nástroja.

3 Pokračujte v zasúvaní nástroja a páčení displeja a zadného krytu od seba v blízkych rozstupoch okolo zariadenia.

4 Po uvoľnení obrazovky oddelíte displej a zadný kryt.

Potom odložte zadný kryt a obrazovku položte prednou stranou dole na rovnú pracovnú plochu.

5 Odpojte konektory batérie.

6 Odtiahnite vytáhovací štítok od batérie a zatiahnite zaň, čím ju vyberiete.

Autorské práva

Copyright © 2015 Samsung Electronics

Na túto príručku sa vzťahujú medzinárodné zákony o ochrane autorských práv.

Bez predchádzajúceho písomného súhlasu spoločnosti Samsung Electronics nemožno žiadnu časť tejto príručky reprodukovat', distribuovat', prekladať ani prenášať v žiadnej forme ani žiadnymi spôsobmi, či už elektronickými alebo mechanickými, vrátane fotokopírovania, nahrávania a ukladania v ľubovoľnom systéme na ukladanie a získavanie informácií.

Ochranné známky

- SAMSUNG a logo SAMSUNG sú registrované ochranné známky spoločnosti Samsung Electronics.
- Bluetooth® je ochranná známka spoločnosti Bluetooth SIG, Inc. registrovaná na celom svete.
- Wi-Fi®, Wi-Fi Protected Setup™, Wi-Fi Direct™, Wi-Fi CERTIFIED™ a logo Wi-Fi sú registrované ochranné známky združenia Wi-Fi Alliance.
- Všetky ostatné ochranné známky a autorské práva sú vlastníctvom príslušných vlastníkov.