



SAMSUNG

SM-J100H/DS
SM-J100H

Uživatelská příručka

Obsah

Nejdříve si přečtěte

Úvodní informace

- 6 Obsah balení
- 7 Rozvržení zařízení
- 9 Používání SIM nebo USIM karty a baterie
- 16 Používání paměťové karty
- 18 Zapínání a vypínání zařízení
- 18 Zamknutí a odemknutí obrazovky

Základy

- 19 Používání dotykového displeje
- 22 Rozložení domovské obrazovky
- 26 Panel s oznámeními
- 28 Spouštění aplikací
- 28 Instalace nebo odinstalace aplikací
- 30 Zadávání textu
- 32 Zachycení obrazovky
- 32 Moje soubory
- 33 Funkce úspory energie
- 33 Prohlížení informací nápovědy

Připojení k síti

- 34 Mobilní data
- 34 Wi-Fi
- 35 Sdílení připojení k Internetu a Mobile hotspot

Přizpůsobení

- 37 Správa Domovské obrazovky a obrazovky Aplikace
- 39 Nastavení tapety a tónů vyzvánění
- 40 Změna metody zámku obrazovky
- 41 Přenos dat z předchozího zařízení
- 41 Nastavení účtů

Telefon

- 42 Volání
- 44 Přijímání hovorů
- 44 Možnosti během hovorů

Kontakty

- 46 Přidávání kontaktů
- 47 Hledání kontaktů

Zprávy & e-mail

- 48 Zprávy
- 50 E-mail

Fotoaparát

- 52 Základní fotografování a filmování
- 53 Režimy fotografování a filmování
- 55 Nastavení fotoaparátu

Galerie

- 57 Prohlížení obsahu v zařízení

Užitečné aplikace a funkce

- 58 S Plánovač
- 59 Internet
- 60 Video
- 61 Hodiny
- 63 Kalkulačka
- 63 Poznámka
- 64 Záznamník
- 65 Rádio
- 66 Aplikace Google

Připojování k ostatním zařízením

- 68 Bluetooth
- 70 Wi-Fi Direct
- 72 Mobilní tisk

Správce zařízení a dat

- 73 Upgrade zařízení
- 74 Přesun souborů mezi zařízeními a počítačem
- 75 Zálohování nebo obnovení dat
- 75 Provádění obnovení dat

Nastavení

- 76 Otevření menu Nastavení
- 76 PŘIPOJENÍ
- 80 ZAŘÍZENÍ
- 83 OSOBNÍ
- 85 SYSTÉM

Řešení problémů

Nejdříve si přečtete

Před použitím zařízení si přečtete tuto příručku, ve které se dozvíte informace o bezpečném a správném používání zařízení.

- Popis je založen na výchozím nastavení zařízení.
- Některý obsah se může od vašeho zařízení lišit v závislosti na oblasti, poskytovateli služeb, specifikacích modelu nebo softwaru zařízení.
- Obsah (obsah s vysokou kvalitou), který vyžaduje vysoký výkon procesoru a paměti RAM, ovlivní celkový výkon zařízení. Aplikace související s obsahem nemusí v závislosti na technických údajích zařízení a prostředí, ve kterém se používají, správně pracovat.
- Společnost Samsung neodpovídá za problémy s výkonem způsobené aplikacemi od jiných dodavatelů než společnosti Samsung.
- Společnost Samsung neodpovídá za problémy spojené s výkonem nebo za nekompatibilitu způsobenou úpravou nastavení registru či změnou softwaru operačního systému. Pokus o přizpůsobení operačního systému může vést k chybné funkčnosti zařízení nebo aplikací.
- Software, zvukové zdroje, tapety, obrázky a další média dodávaná k tomuto zařízení mohou být na základě licence používána pouze v omezené míře. Stažení a používání těchto materiálů pro komerční či jiné účely představuje porušení zákonů o autorských právech. Za nezákonné používání médií jsou odpovědní výhradně uživatelé.
- Datové služby, jako například zasílání zpráv, nahrávání a stahování, automatická synchronizace nebo využívání služeb určování polohy, mohou být v závislosti na datovém tarifu dále zpoplatněny. U přenosů velkého množství dat je doporučeno používat funkci Wi-Fi.
- Původní aplikace dodané spolu se zařízením mohou být aktualizovány a jejich podpora může být ukončena bez předchozího upozornění. Máte-li otázky týkající se některé aplikace dodané se zařízením, kontaktujte servisní středisko společnosti Samsung. V případě uživatelsky instalovaných aplikací kontaktujte poskytovatele služeb.
- Úpravy operačního systému zařízení nebo instalace softwaru z neoficiálních zdrojů mohou způsobit poruchy zařízení a poškození nebo ztrátu dat. Tyto činnosti představují porušení licenční smlouvy společnosti Samsung a mají za následek ztrátu záruky.

Ikony v pokynech



Výstraha: situace, které by mohly způsobit zranění vás nebo jiných osob



Upozornění: situace, které by mohly způsobit poškození zařízení nebo jiného přístroje



Poznámka: poznámky, rady nebo dodatečné informace

Úvodní informace

Obsah balení

Zkontrolujte, zda jsou v balení následující položky:

- Zařízení
- Baterie
- Uživatelská příručka



- Položky dodané se zařízením a dostupné příslušenství se mohou lišit podle oblasti a poskytovatele služeb.
- Dodané položky jsou určeny pouze pro toto zařízení a s jinými zařízeními nemusí být kompatibilní.
- Vzhled a specifikace se mohou bez předchozího upozornění změnit.
- Dodatečné příslušenství můžete zakoupit u místního prodejce výrobků Samsung. Před zakoupením se ujistěte, že jsou se zařízením kompatibilní.
- Používejte pouze příslušenství schválené společností Samsung. Použití neschváleného příslušenství může způsobit problémy s výkonem a poruchy, na které se nevztahuje záruka.
- Dostupnost veškerého příslušenství se může změnit a je závislá výhradně na společnostech, které je vyrábějí. Další informace o dostupném příslušenství naleznete na webu společnosti Samsung.



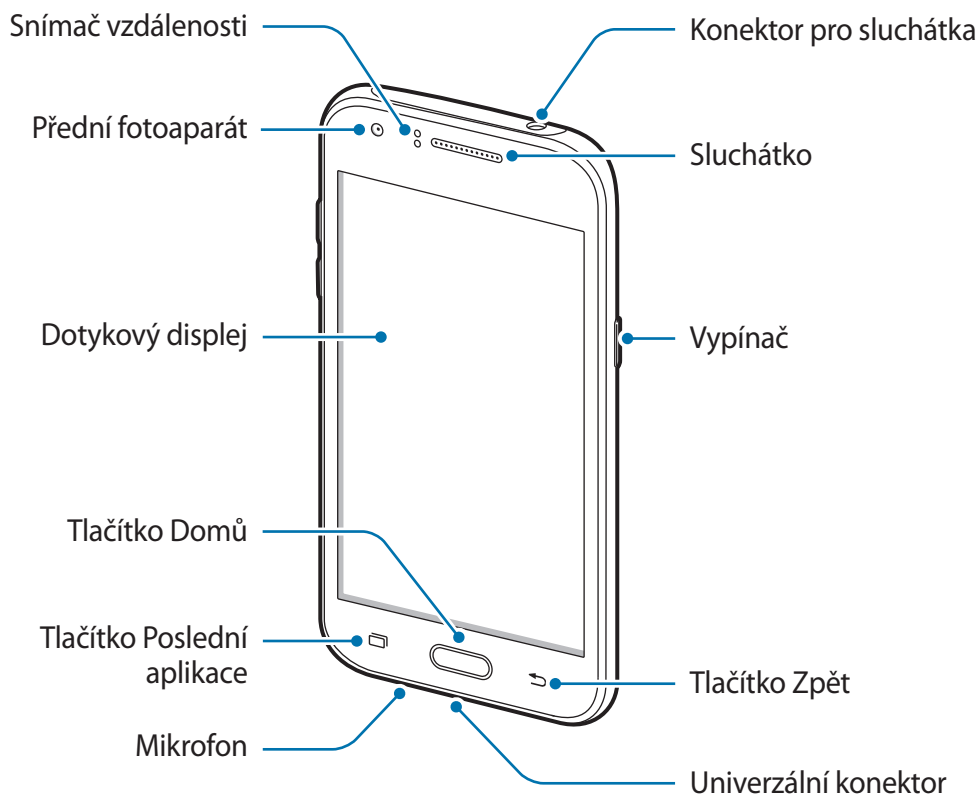

Rozvržení zařízení



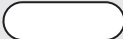

- Nezakrývejte oblast antény rukama nebo jinými objekty. Mohlo by dojít k problémům s připojením nebo zvýšenému vybíjení baterie.
- Doporučuje se používat ochrannou fólii na displej schválenou společností Samsung. Neschválené ochranné fólie na displej mohou způsobit špatné fungování senzorů.
- Nedovolte, aby se do kontaktu s dotykovým displejem dostala voda. Vlhké prostředí nebo styk s vodou může způsobit poruchu dotykového displeje.

Tlačítka

Tlačítko	Funkce
 Vypínač	<ul style="list-style-type: none"> • Chcete-li zařízení zapnout nebo vypnout, stiskněte tlačítko a podržte ho. • Stisknutím tohoto tlačítka zapnete nebo zamknete obrazovku.
 Poslední aplikace	<ul style="list-style-type: none"> • Klepnutím otevřete seznam posledních aplikací. • Klepnutím a podržením získáte přístup k dalším možnostem pro aktuální obrazovku.
 Domů	<ul style="list-style-type: none"> • Stisknutím tohoto tlačítka zapnete obrazovku, když je zamknutá. • Stisknutím tlačítka se vraťte na domovskou obrazovku. • Pro spuštění stiskněte položku Google a podržte ji.
 Zpět	<ul style="list-style-type: none"> • Klepnutím na tlačítko se vraťte na předchozí obrazovku.
 Hlasitost	<ul style="list-style-type: none"> • Stisknutím upravte hlasitosti zařízení.

Používání SIM nebo USIM karty a baterie

Vložení karty SIM nebo USIM a baterie

Vložte kartu SIM nebo USIM dodanou poskytovatelem mobilních telefonních služeb a přiloženou baterii.



Se zařízením pracují pouze karty microSIM.

1 Sundejte zadní kryt.

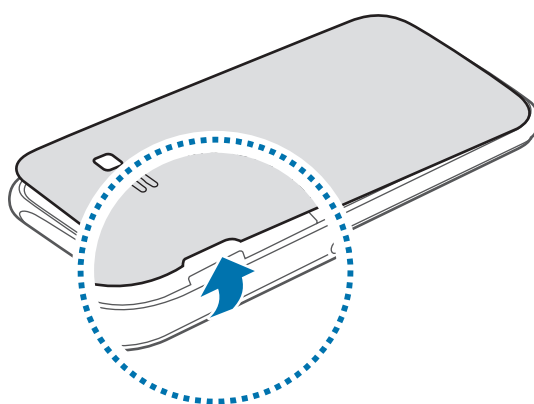

Neporaňte si při sundávání zadního krytu nehty.



Zadní kryt nadměrně neohýbejte nebo s ním nekroutěte. Mohlo by dojít k poškození krytu.

- 2** ▶ **Modely se dvěma kartami SIM:** Vložte kartu SIM nebo USIM tak, aby zlaté kontakty směřovaly dolů.

Vložte hlavní kartu SIM nebo USIM do slotu pro kartu SIM 1 (1) a druhou kartu SIM nebo USIM do slotu pro kartu SIM 2 (2).

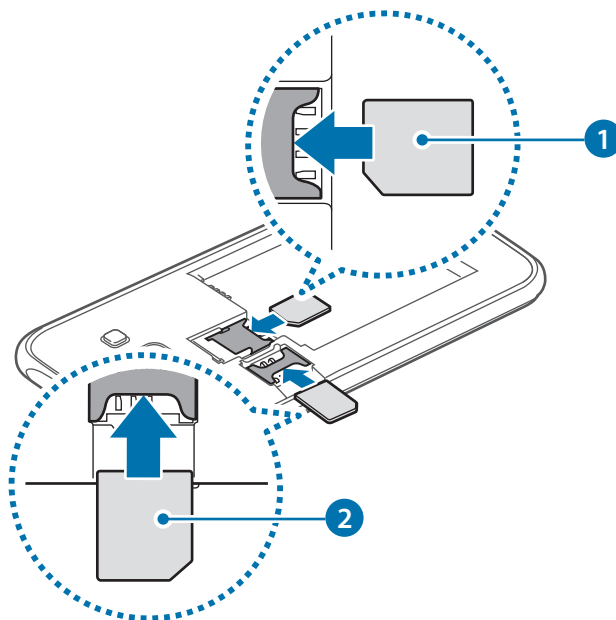

- ▶ **Modely s jednou kartou SIM:** Vložte kartu SIM nebo USIM tak, aby zlaté kontakty směřovaly dolů.

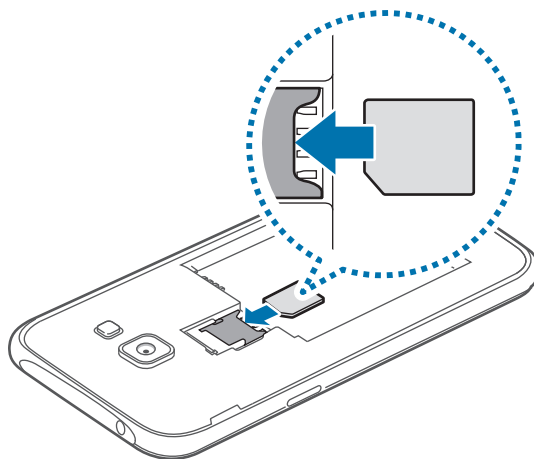

- Nevkládejte paměťovou kartu do slotu pro SIM kartu. Pokud dojde náhodou k zasunutí paměťové karty do slotu pro kartu SIM, vezměte zařízení do servisního centra společnosti Samsung a nechte paměťovou kartu vyjmout.
- Buďte opatrní, abyste neztratili SIM nebo USIM kartu a neumožnili jiným osobám, aby ji používaly. Společnost Samsung neodpovídá za žádné škody nebo potíže způsobené ztrátou nebo odcizením karet.

3 Vložte baterii.

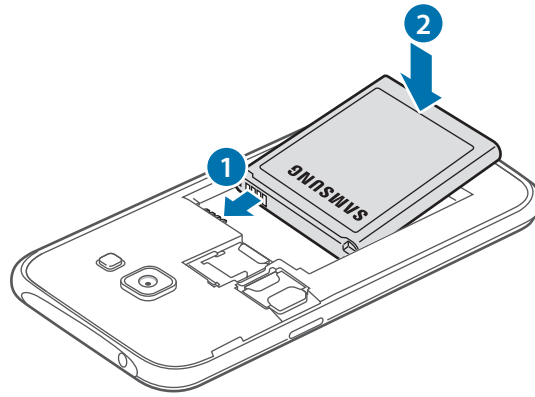

4 Vraťte zpět zadní kryt.

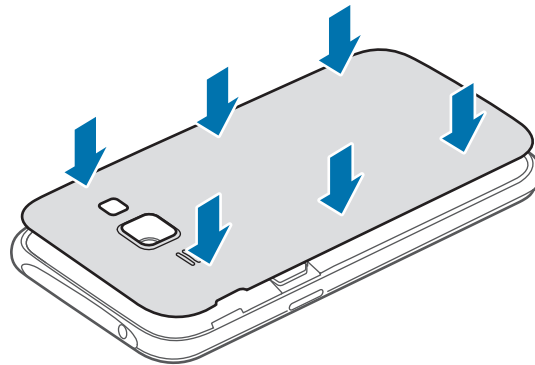

Vyjmutí SIM nebo USIM karty a baterie

1 Sundejte zadní kryt.

2 Vyjměte baterii.

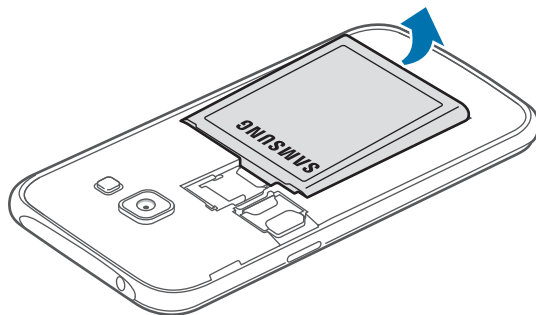

3 ► Modely se dvěma kartami SIM: Vytáhněte kartu SIM nebo USIM.

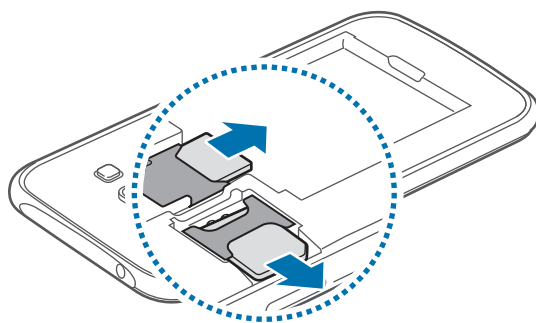

► Modely s jednou kartou SIM: Vytáhněte kartu SIM nebo USIM.

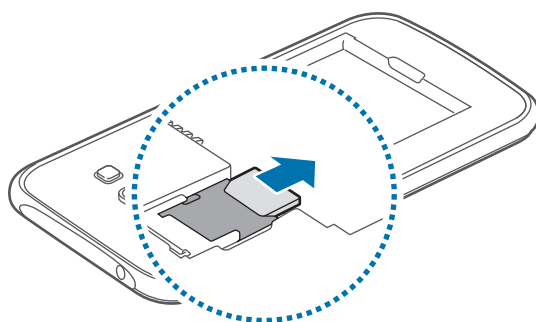

Používání dvou karet SIM nebo USIM (modely se dvěma kartami SIM)

Pokud vložíte dvě karty SIM nebo USIM, můžete mít dvě telefonní čísla nebo poskytovatele služeb pro jedno zařízení.

Aktivace karet SIM a USIM

Na domovské obrazovce klepněte na položku  → **Nastavení** → **Správce SIM karet**. Klepnutím aktivujete jeden nebo oba přepínače karet SIM nebo USIM.

Změna zobrazeného názvu a ikon karet SIM nebo USIM

Na domovské obrazovce klepněte na položku  → **Nastavení** → **Správce SIM karet**. Vyberte kartu SIM nebo USIM a klepněte na položku **Registrovat název** nebo **Vybrat ikonu**. Nastavte zobrazený název a ikonu pro každou kartu.

Přepínání mezi kartami

Po aktivaci dvou karet SIM nebo USIM se na ovládací desce panelu s oznámeními zobrazí ikona výběru karty. Otevřete panel s oznámeními a pak vyberte kartu.

Nabíjení baterie

Před prvním použitím baterii nabijte pomocí nabíječky. K nabíjení baterie lze také používat počítač připojený k zařízení pomocí kabelu USB.



Používejte pouze nabíječky, baterie a kabely schválené společností Samsung. Neschválené nabíječky nebo kabely mohou způsobit explozi baterie nebo poškození zařízení.



- Pokud je baterie vybitá, zobrazí se ikona prázdné baterie.
- Pokud je baterie zcela vybitá, zařízení se nemůže zapnout okamžitě po připojení nabíječky. Před tím, než zařízení zapnete, nechte vybitou baterii několik minut nabíjet.
- Používáte-li více aplikací najednou, síťové aplikace nebo aplikace, které vyžadují připojení k jinému zařízení, dojde k rychlému vybití baterie. Chcete-li se vyhnout odpojení od sítě nebo ztrátě napájení během přenosu dat, vždy používejte tyto aplikace po plném nabití baterie.

Zapojte menší konec nabíječky do univerzálního konektoru na zařízení a zapojte velký konec nabíječky do elektrické zásuvky.

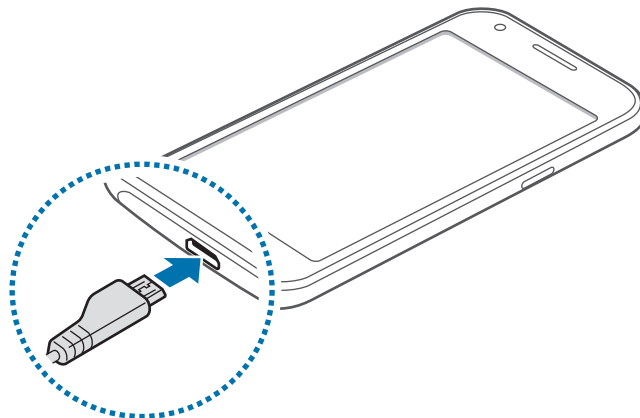

Nesprávné připojení nabíječky může způsobit vážné poškození zařízení. Na poškození způsobená nesprávným použitím se nevztahuje záruka.



- Během nabíjení můžete zařízení používat, ale plné nabití baterie může trvat delší dobu.
- Pokud je napájení zařízení během nabíjení nestabilní, dotykový displej nemusí fungovat. Pokud se tak stane, odpojte nabíječku ze zařízení.
- Během nabíjení může dojít k zahřátí zařízení. To je normální a nemělo by to mít žádný vliv na životnost ani výkon zařízení. Pokud se baterie zahřeje více, než je obvyklé, může nabíječka přestat nabíjet.
- Pokud se zařízení nenabíjí správně, vezměte zařízení a nabíječku do servisního střediska Samsung.

Po úplném nabití odpojte zařízení od nabíječky. Nejprve odpojte nabíječku od zařízení a pak ji odpojte z elektrické zásuvky.



Nevyjímejte baterii před odpojením nabíječky. Mohlo by dojít k poškození zařízení.



Pokud přístroj nepoužíváte, odpojte nabíječku, ušetříte tak energii. Nabíječka nemá vypínač, proto ji musíte odpojit od zásuvky, aby se přerušil přívod energie. Nabíječka by měla během nabíjení zůstat v blízkosti elektrické zásuvky a měla by být snadno dostupná.

Snížení spotřeby baterie

Zařízení nabízí možnosti, které pomáhají šetřit spotřebu baterie. Přizpůsobením těchto možností a deaktivací funkcí na pozadí můžete zařízení mezi jednotlivými nabíjenými používat delší dobu:

- Když zařízení nepoužíváte, přepněte je stisknutím vypínače do režimu spánku.
- Zbytečné aplikace zavřete pomocí správce úloh.
- Deaktivujte funkci Bluetooth.
- Deaktivujte funkci Wi-Fi.
- Deaktivujte automatickou synchronizaci aplikací.
- Snižte dobu podsvícení.
- Snižte jas obrazovky.

Používání paměťové karty

Instalace paměťové karty

Vaše zařízení přijímá paměťové karty s maximální kapacitou 128 GB. V závislosti na výrobci a typu paměťové karty nemusí být některé paměťové karty kompatibilní s vaším zařízením.



- Některé paměťové karty nemusí být plně kompatibilní se zařízením. Používání nekompatibilní karty může způsobit poškození zařízení nebo paměťové karty a poškodit data uložená na kartě.
- Dávejte pozor, abyste paměťovou kartu vložili správnou stranou vzhůru.



- Zařízení podporuje u paměťových karet systémy souborů typu FAT a exFAT. Pokud vložíte kartu naformátovanou s jiným systémem souborů, zařízení vás vyzve k přeformátování paměťové karty.
- Časté zapisování a mazání dat zkracuje životnost paměťových karet.
- Při vkládání paměťové karty do zařízení se soubory adresáře paměťové karty zobrazí ve složce **Moje soubory** → **SD karta**.

- 1 Sundejte zadní kryt.
- 2 Vložte paměťovou kartu tak, aby zlaté kontakty směřovaly dolů.

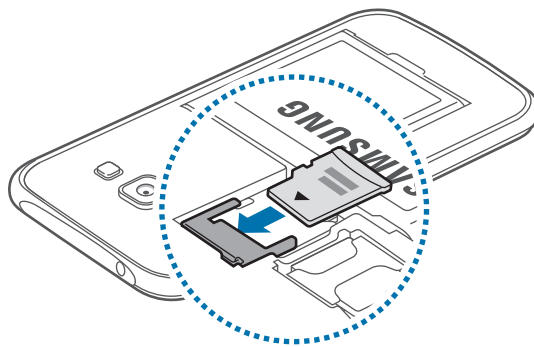

- 3 Vraťte zpět zadní kryt.

Vyjmutí paměťové karty

Abyste mohli paměťovou kartu bezpečně vyjmout, nejprve ji odpojte. Na domovské obrazovce klepněte na položku  → **Nastavení** → **Úložiště** → **Odpojit SD kartu**.

- 1 Sundejte zadní kryt.
- 2 Vysuňte paměťovou kartu.
- 3 Vraťte zpět zadní kryt.



Nevysunujte paměťovou kartu, pokud zařízení přenáší nebo získává informace. Mohlo by dojít ke ztrátě či poškození dat nebo k poškození paměťové karty či zařízení. Společnost Samsung neodpovídá za škody způsobené nesprávným používáním poškozených paměťových karet včetně ztráty dat.

Formátování paměťové karty

Paměťová karta naformátovaná v počítači nemusí být se zařízením kompatibilní. Paměťovou kartu formátujte pouze v zařízení.

Na domovské obrazovce klepněte na položku  → **Nastavení** → **Úložiště** → **Formátovat kartu SD** → **Formátovat SD kartu** → **Odstranit vše**.



Před naformátováním paměťové karty si nezapomeňte zálohovat všechna důležitá data uložená v zařízení. Záruka výrobce se nevztahuje na ztrátu dat způsobenou činností uživatele.

Zapínání a vypínání zařízení

Stisknutím a podržením vypínače na několik sekund zařízení zapnete.

Při prvním zapnutí zařízení nebo po resetování dat nastavte zařízení podle pokynů na obrazovce.

Vypnutí zařízení provedete stisknutím a podržením vypínače a poté klepnutím na položku **Vypnout**.



Na místech, na kterých je zakázáno používání bezdrátových zařízení (například v letadle nebo v nemocnici), dodržujte veškerá upozornění a pokyny zaměstnanců.

Zamknutí a odemknutí obrazovky

Stisknutím vypínacího tlačítka dojde k vypnutí a zamknutí obrazovky. Pokud není zařízení používáno po určitou dobu, obrazovka se vypne a automaticky zamkne.

Chcete-li obrazovku odemknout, stiskněte vypínací tlačítko nebo tlačítko Domů a přejeďte prstem v libovolném směru v rámci oblasti odemknuté obrazovky.

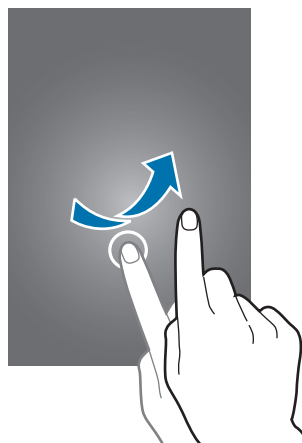

Můžete změnit odemykací kód, který slouží k odemykání obrazovky. Další informace naleznete v části [Změna metody zámku obrazovky](#).

Základy

Používání dotykového displeje



- Zabraňte styku dotykového displeje s jinými elektrickými zařízeními. Elektrostatické výboje mohou způsobit poruchu dotykového displeje.
- Aby nedošlo k poškození dotykového displeje, neklepejte na něj ostrými předměty a netlačte příliš silně prsty.



- Zařízení nemusí rozpoznat dotykové ovládání v blízkosti okrajů obrazovky, které se nachází mimo oblast dotykového vstupu.
- Ponechání dotykového displeje v nečinnosti po delší dobu může vést ke stínovým obrazům (vypálení obrazu do obrazovky) nebo duchům. Pokud zařízení nepoužíváte, vypněte dotykový displej.
- Při používání dotykového displeje doporučujeme používat prsty.

Klepnutí

Chcete-li otevřít aplikaci, vybrat položku menu, stisknout tlačítko na obrazovce nebo zadat znaky pomocí klávesnice na obrazovce, klepněte na položku prstem.

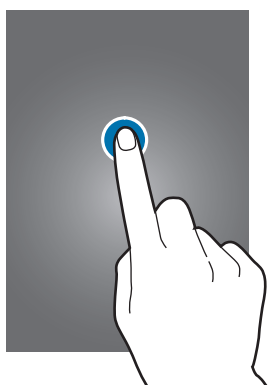

Klepnutí a podržení

Chcete-li otevřít dostupné možnosti, klepněte a podržte příslušnou položku nebo obrazovku déle než 2 sekundy.



Přetažení

Chcete-li přesunout určitou položku, klepněte a podržte ji a přetáhněte ji do cílového umístění.

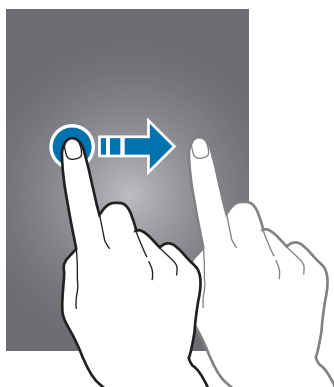

Dvojitě klepnutí

Chcete-li přiblížit webovou stránku nebo obrázek, dvakrát na ně klepněte. Chcete-li se vrátit zpět, znovu dvakrát klepněte.

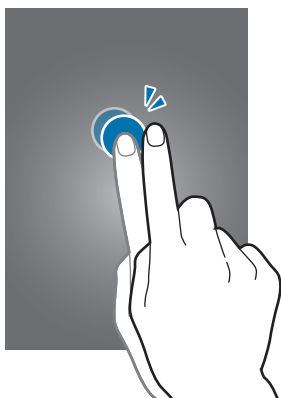

Krátké potažení prstem

Chcete-li zobrazit další panel, listujte v domovské obrazovce nebo v obrazovce Aplikace doleva nebo doprava. Chcete-li procházet webovou stránku nebo seznam položek, například kontakty, listujte nahoru nebo dolů.

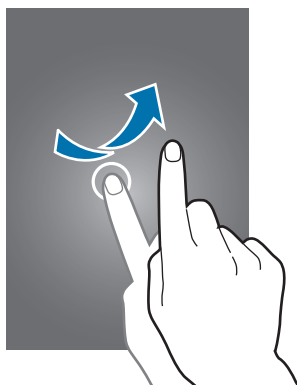

Roztahování a přitahování

Chcete-li přiblížit část webové stránky, mapy nebo obrázku, roztáhněte od sebe dva prsty. Stažením prstů k sobě položku oddalte.

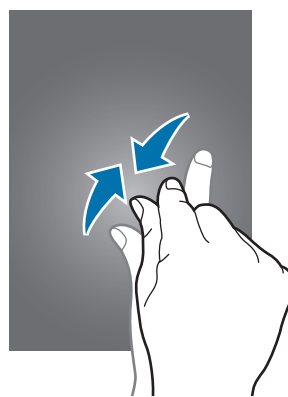
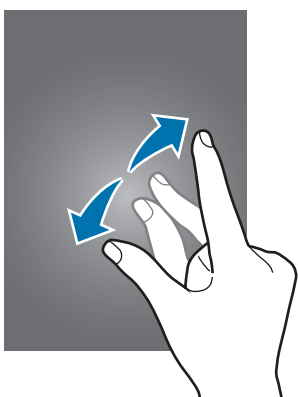

Rozložení domovské obrazovky

Domovská obrazovka

Domovská obrazovka představuje počáteční bod přístupu ke všem funkcím zařízení. Zobrazuje nástroje, zkratky aplikací a další položky. Nástroje jsou malé aplikace, které spouštějí konkrétní funkce aplikací a tak o nich poskytují informace a pohodlný přístup na vaší domovské obrazovce.

Chcete-li zobrazit další panely, rolujte doprava nebo doleva, případně klepněte v dolní části obrazovky na některý z indikátorů obrazovky. Informace o přizpůsobení domovské obrazovky naleznete v části [Správa domovské obrazovky](#).



Možnosti domovské obrazovky

Chcete-li zobrazit dostupné možnosti, klepněte na domovské obrazovce na prázdnou oblast a podržte ji nebo přitáhněte prsty k sobě.

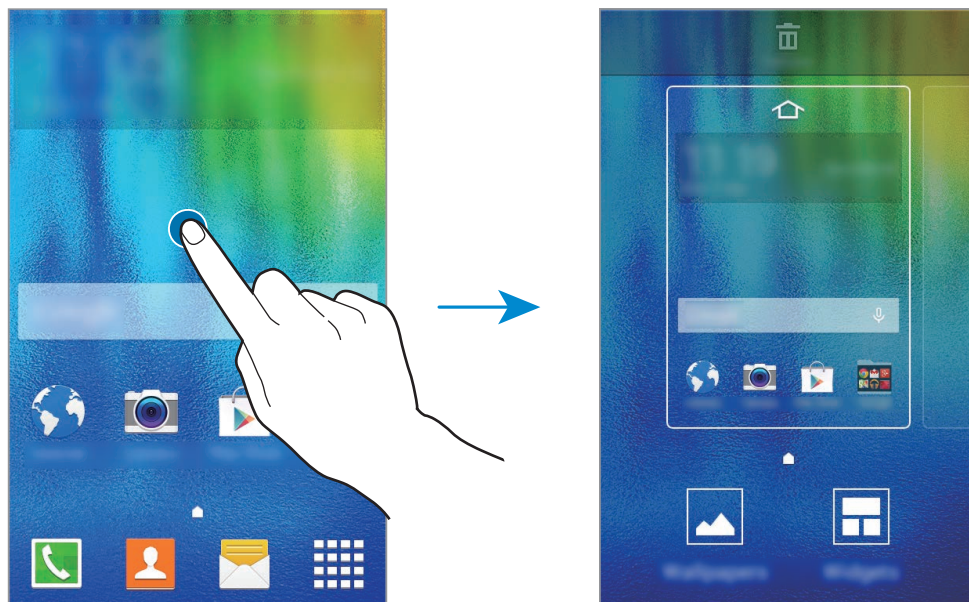

Obrazovka Aplikace

Na obrazovce Aplikace jsou zobrazeny ikony všech aplikací, včetně nově nainstalovaných aplikací. Na domovské obrazovce klepněte na položku  a otevřete obrazovku Aplikace. Chcete-li zobrazit další panely, rolujte doprava nebo doleva, případně vyberte indikátor obrazovky na její spodní straně. Informace o přizpůsobení obrazovky Aplikace naleznete v části [Správa obrazovky Aplikace](#).

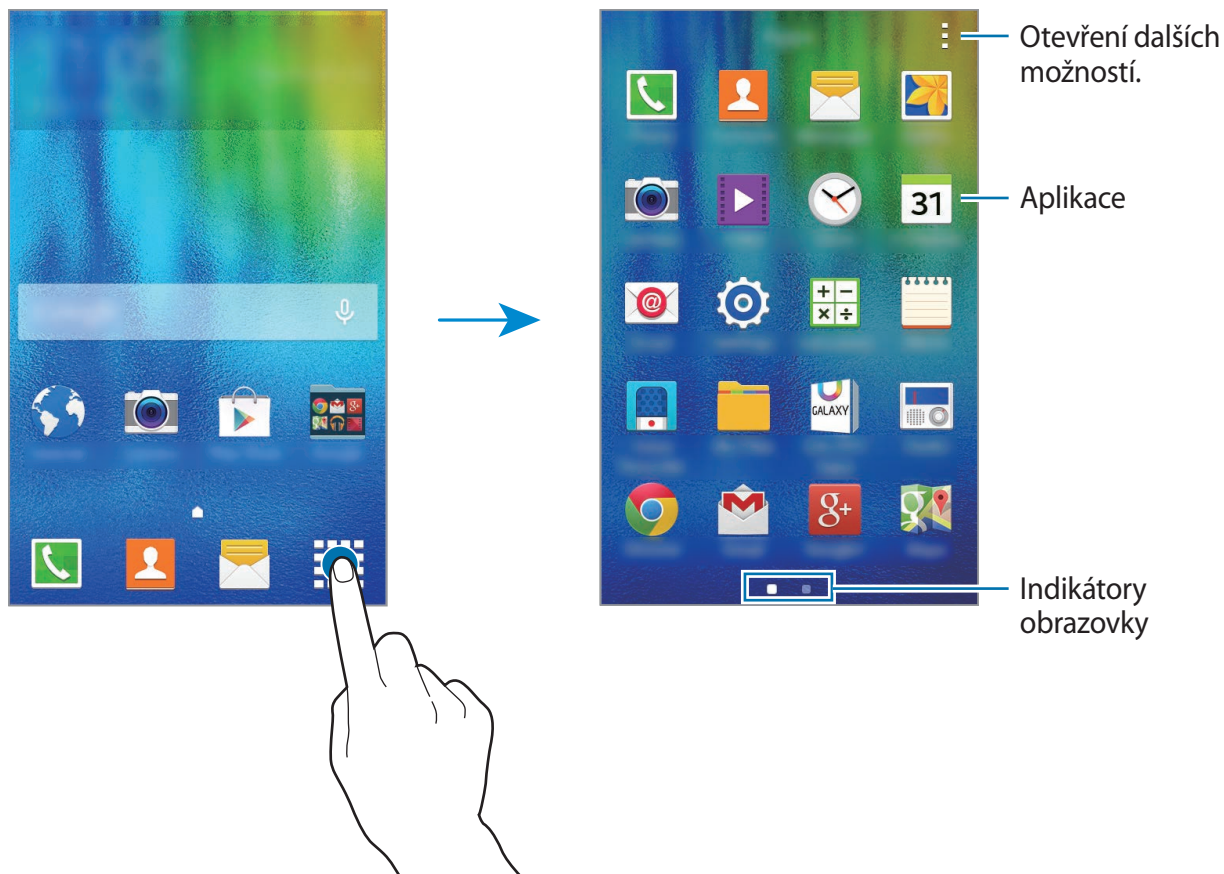

Rozložení obrazovky se může lišit v závislosti na modelu.

Ikony indikátoru

Ikony indikátoru jsou zobrazeny na stavovém řádku v horní části obrazovky. Ikony uvedené v tabulce níže se vyskytují nejčastěji.



Stavový řádek se u některých aplikacích nemusí objevit v horní části obrazovky. Chcete-li zobrazit stavový řádek, přetáhněte dolů z horní části obrazovky.

Ikona	Definice
	Žádný signál
	Síla signálu
	Probíhá přístup na kartu SIM nebo USIM (modely se dvěma kartami SIM)
	Roaming (mimo normální oblast pokrytí)
	Připojeno k síti GPRS
	Připojeno k síti EDGE
	Připojeno k síti UMTS
	Připojeno k síti HSDPA
	Připojeno k síti HSPA+
	Připojeno k síti Wi-Fi
	Funkce Bluetooth je aktivována
	GPS je aktivní
	Probíhá volání
	Zmeškaný hovor
	Připojeno k počítači
	Žádná karta SIM ani USIM
	Nová textová nebo multimediální zpráva
	Budík je aktivní
	Ztišený režim je aktivní
	Vibrační režim je aktivní

Ikona	Definice
✈	Režim Letadlo je aktivní
⚠	Vyskytla se chyba nebo je třeba postupovat opatrně
🔋	Stav baterie

Panel s oznámeními

Používání panelu s oznámeními

Když obdržíte nové oznámení, jako jsou zprávy nebo zmeškané hovory, na stavovém řádku se zobrazí ikony indikátoru. Chcete-li zobrazit více informací o ikonách, otevřete panel s oznámeními a zobrazte podrobnosti.

Chcete-li otevřít panel s oznámeními, přetáhněte stavový řádek dolů. Chcete-li panel s oznámeními zavřít, přetáhněte řádek zpět nahoru.

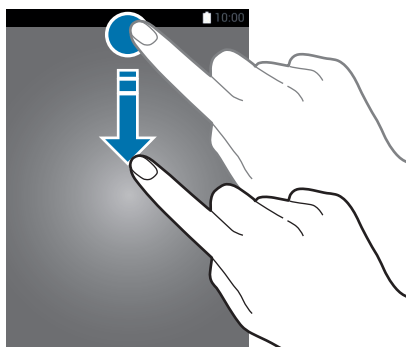

Na panelu s oznámeními můžete používat tyto funkce.

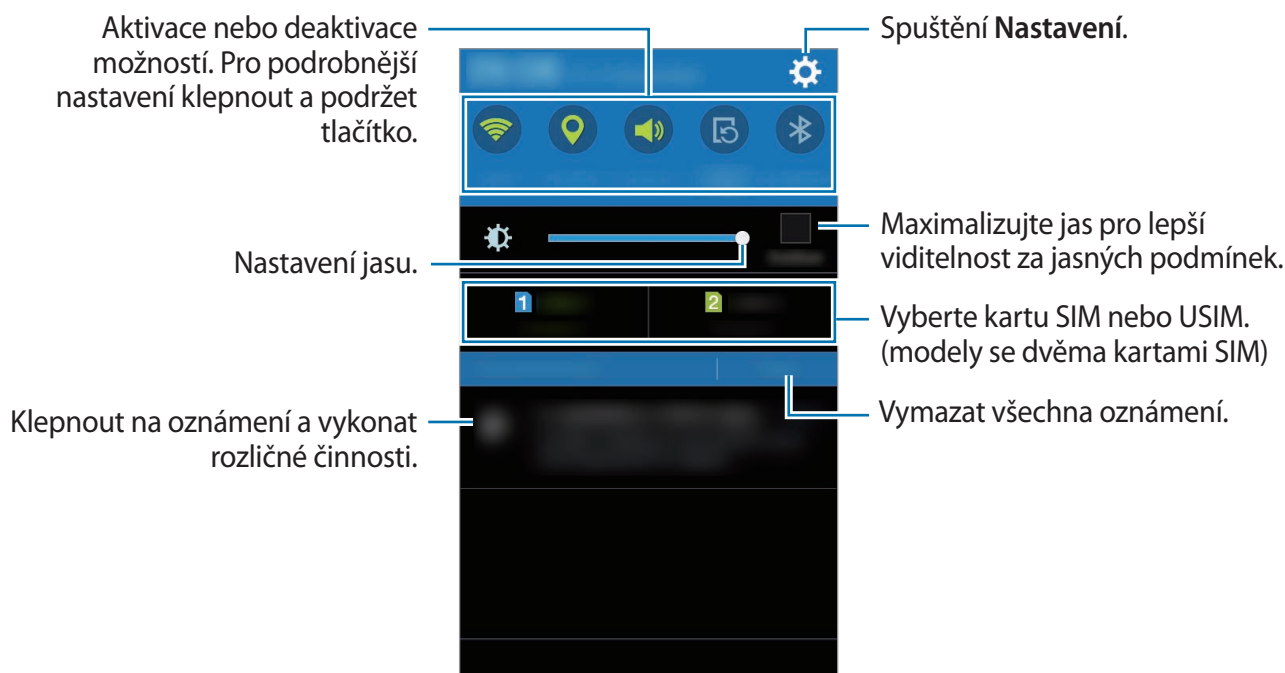

Změna uspořádání tlačítek pro rychlé nastavení

Chcete-li změnit uspořádání tlačítek rychlého nastavení na panelu s oznámeními, otevřete obrazovku Aplikace a klepněte na položku **Nastavení** → **Zobrazení** → **Oznamovací panel**. Klepněte na položku a podržte ji a pak ji přetáhněte do jiného umístění.

Používání tlačítek s rychlými nastaveními

Některé funkce můžete aktivovat nebo deaktivovat na panelu s oznámeními. Klepnutím na následující možnosti je můžete aktivovat nebo deaktivovat. Pokud klepnete a podržíte tlačítko, můžete zobrazit podrobnější nastavení.

- **Wi-Fi:** Další informace naleznete v části [Wi-Fi](#).
- **Umístění:** Další informace naleznete v části [Místo](#).
- **Zvuk / Vibrace / Ztlumit:** Vyberte režim zvuku.
- **Otočení displeje:** Povolení nebo zakázání otáčení rozhraní při otočení zařízení.



Některé aplikace nedovolují otáčení displeje.



- **Bluetooth:** Další informace naleznete v části [Bluetooth](#).
- **Mobilní data:** Další informace naleznete v části [Použití dat](#) nebo [Mobilní síť](#).
- **Ultra ús. režim:** Další informace naleznete v části [Funkce úspory energie](#).
- **Mobile hotspot:** Další informace naleznete v části [Sdílení připojení k Internetu a Mobile hotspot](#).
- **Synch.:** Když aktivujete tuto funkci, zařízení bude automaticky provádět synchronizaci aplikací, jako jsou kalendář nebo e-mail.
- **Režim Letadlo:** Další informace naleznete v části [Režim Letadlo](#).

Spouštění aplikací

Na domovské obrazovce nebo obrazovce Aplikace otevřete aplikaci výběrem ikony.

Chcete-li zobrazit seznam nedávno použitých aplikací, klepněte na položku  a vyberte ikonu aplikace, kterou chcete otevřít.

Ukončení aplikace

Klepnutím na položku  a přetažením ikony aplikace doleva nebo doprava ji zavřete. Všechny aktivní aplikace zavřete klepnutím na položku  → .

Instalace nebo odinstalace aplikací

Samsung GALAXY Apps

Pomocí této aplikace můžete kupovat a stahovat další aplikace.

Na obrazovce Aplikace klepněte na položku **GALAXY Apps**.



Dostupnost této aplikace závisí na oblasti a poskytovateli služeb.

Instalace aplikací

Procházejte aplikace podle kategorií nebo klepněte na položku  a vyhledávejte je pomocí klíčových slov.

Chcete-li zobrazit informace o aplikaci, vyberte ji. Chcete-li stáhnout aplikace zdarma, klepněte na položku **Instalovat**. Chcete-li zakoupit a stáhnout zpoplatněné aplikace, klepněte na tlačítko s cenou aplikace.



Chcete-li změnit nastavení automatické aktualizace, klepněte na položku  → **Nastavení** → **Automaticky aktualizované aplikace** a pak vyberte vhodnou možnost.

Obchod Play

Pomocí této aplikace můžete kupovat a stahovat další aplikace.

Na obrazovce Aplikace klepněte na položku **Obchod Play**.

Instalace aplikací

Procházejte aplikace podle kategorií nebo klepněte na položku  a vyhledávejte je pomocí klíčových slov.



Chcete-li zobrazit informace o aplikaci, vyberte ji. Chcete-li stáhnout aplikace zdarma, klepněte na položku **INSTALOVAT**. Chcete-li zakoupit a stáhnout zpoplatněné aplikace, klepněte na tlačítko s cenou aplikace a postupujte podle pokynů na obrazovce.





Chcete-li změnit nastavení automatické aktualizace, klepněte na položku  → **Nastavení** → **Automatické aktualizace** a pak vyberte vhodnou možnost.

Správa aplikací

Odinstalace nebo zakázání aplikací

Chcete-li zakázat výchozí aplikace, otevřete obrazovku Aplikace a klepněte na položku  → **Odinstalovat/zakázat aplikace**. Vedle aplikací, které můžete zakázat, se objeví . Vyberte aplikaci a klepněte na položku **OK**.

Chcete-li stažené aplikace odinstalovat, otevřete obrazovku Aplikace a klepněte na položku  → **Stažené aplikace** →  → **Odinstalovat**. Případně na obrazovce Aplikace klepněte na položku **Nastavení** → **Správce aplikací**, vyberte aplikaci a pak klepněte na položku **Odinstalovat**.

Povolení aplikací

Na obrazovce Aplikace klepněte na položku **Zobrazit** → **Zobrazit zakázané apl.**, vyberte aplikace a pak klepněte na položku **Hot**. Případně na obrazovce Aplikace klepněte na položku **Nastavení** → **Správce aplikací**, přejděte na **VYPNUTO**, vyberte aplikaci a pak klepněte na položku **Povolit**.



- **Skrýt aplikace:** Skryje aplikace pouze na obrazovce Aplikace. Skryté aplikace budete moci i nadále používat.
- **Zakázat aplikace:** Zakáže vybrané výchozí aplikace, které ze zařízení nemohou být odinstalovány. Zakázané aplikace nemůžete používat.
- **Odinstalovat aplikace:** Odinstaluje stažené aplikace.

Zadávání textu

Rozvržení klávesnice

Když zadáte text pro posílání zpráv, vytváření poznámek a podobně, automaticky se zobrazí klávesnice.



Zadávání textu není v některých jazycích podporováno. Chcete-li zadat text, musíte změnit jazyk zápisu na jeden z podporovaných jazyků.

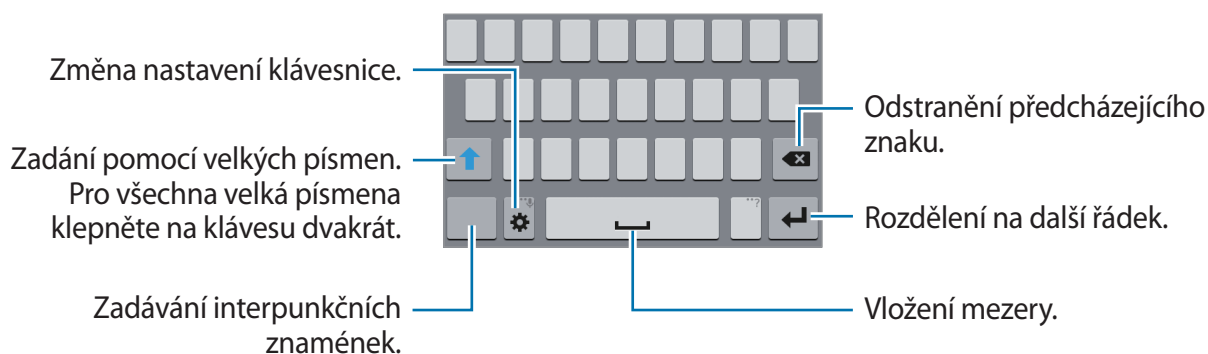

Změna jazyka zadávání textu

Klepněte na položku **Nastavení** → **Vyberte jazyky zadávání** a pak vyberte jazyky, které chcete používat. Pokud vyberete dva nebo více jazyků zadávání textu, můžete mezi nimi přepínat tak, že přejdete prstem po mezerníku doleva nebo doprava.



Změna rozložení klávesnice



Klepněte na položku , vyberte jazyk pod položkou **JAZYKY ZADÁVÁNÍ** a pak vyberte rozložení klávesnice, které chcete používat.



Na **Klávesnice 3x4** obsahuje klávesa tři nebo čtyři znaky. Chcete-li zadat znak, klepněte opakovaně na příslušnou klávesu, dokud se nezobrazí požadovaný znak.



Používání dalších funkcí klávesnice

Pokud chcete používat různé funkce, klepněte na položku  a podržte ji. Místo ikony  se mohou v závislosti na poslední použité funkci zobrazit jiné ikony.

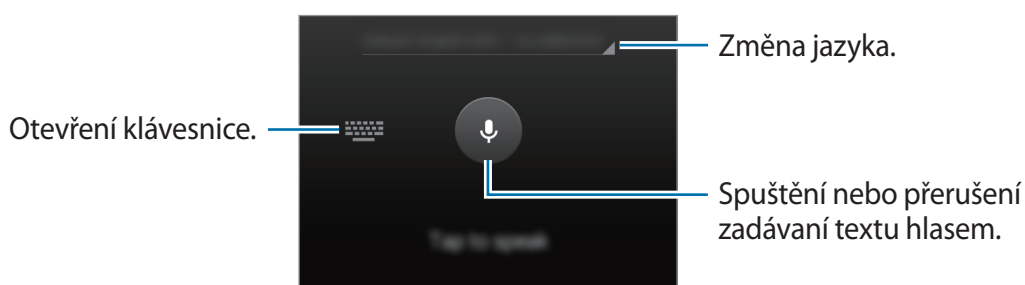
-  : Změna nastavení klávesnice.
-  : Vložení emotikonů.
-  : Zadávání textu hlasem.



Kopírování a vkládání

- 1 Klepněte na text a podržte.
- 2 Přetažením  nebo  vyberte požadovaný text, nebo klepněte na položku **Vybrat vše** a vyberte všechnen text.
- 3 Klepněte na položku **Kopírovat** nebo **Vymout**. Vybraný text se zkopíruje do schránky.
- 4 Umístěte kurzor na místo, na které chcete text vložit, a klepněte na položku  → **Vložit**.

Zachycení obrazovky

Během používání zařízení můžete pořizovat snímky obrazovky.

Stiskněte a podržte současně tlačítko Domů a vypínací tlačítko. Obrázek se uloží do složky **Galerie** → **Screenshots**. Jakmile pořídíte snímek obrazovky, můžete jej upravit a sdílet s ostatními.



Snímky obrazovky nelze v některých aplikacích vytvořit.

Moje soubory

Pomocí této aplikace můžete získat přístup k různým souborům uloženým v zařízení.

Na obrazovce Aplikace klepněte na položku **Moje soubory**.

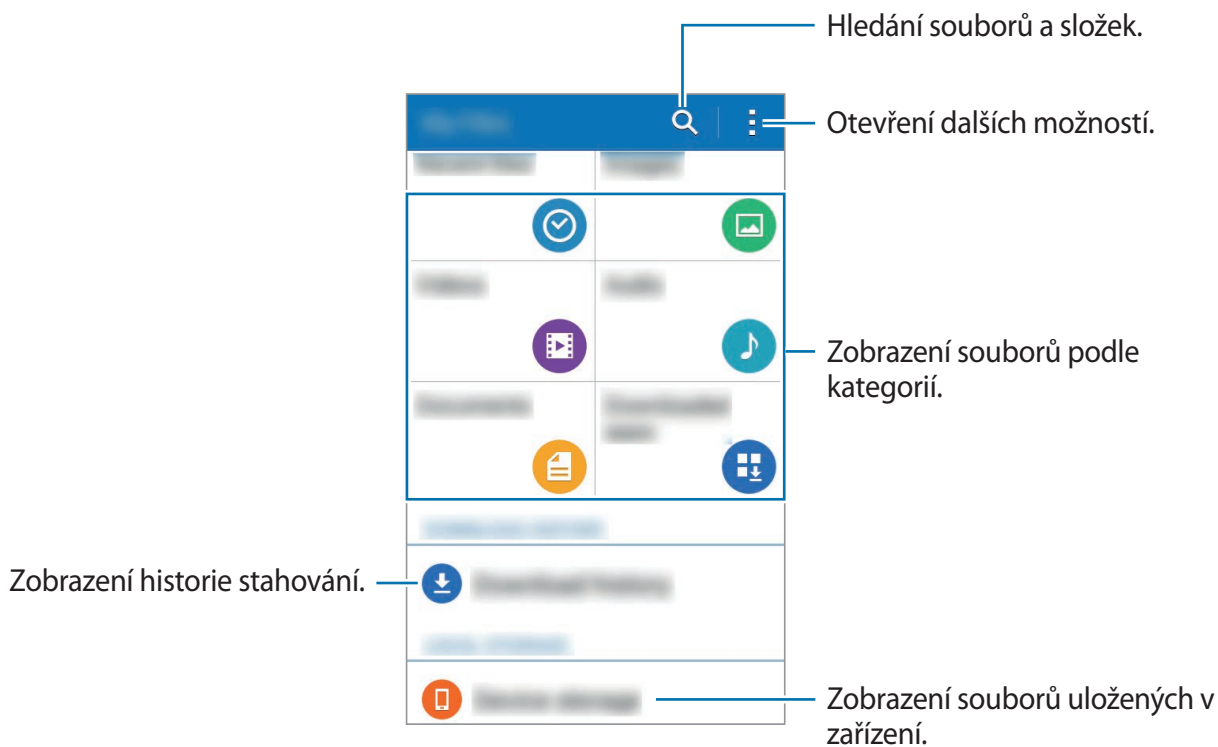



Funkce úspory energie

Tento režim použijte k prodloužení doby provozu zařízení na baterii. V úsporném režimu ultra zařízení provádí následující funkce:

- Zobrazuje barvy na obrazovce ve stupních šedi.
- Omezuje dostupné aplikace pouze na nezbytné a vybrané aplikace.
- Deaktivuje mobilní datové připojení při vypnutí obrazovky.
- Deaktivuje funkce Wi-Fi a Bluetooth.

Na obrazovce Aplikace klepněte na položku **Nastavení** → **Ultra úsporný režim** a klepněte na přepínač **Ultra úsporný režim** a aktivujte ho.

Chcete-li přidat aplikaci na domovskou obrazovku, klepněte na položku  a pak vyberte aplikaci.

Chcete-li odebrat aplikaci z domovské obrazovky, klepněte na položku  → **Odebrat**, vyberte aplikaci pomocí  a pak klepněte na položku **OK**.

Chcete-li změnit nastavení pro ultra úsporný režim, jako je například připojení k síti nebo zvuk, klepněte na položku  → **Nastavení**.

Chcete-li Ultra úsporný režim deaktivovat, klepněte na položku  → **Vypnout Ultra úsporný režim**.



Odhadovaná maximální pohotovostní doba ukazuje zbývajícím časem, než dojde energie baterie v zařízení, které se nepoužívá. Pohotovostní doba se může lišit v závislosti na nastavení zařízení a provozních podmínkách.

Prohlížení informací nápovědy

Chcete-li zobrazit informace nápovědy aplikace, zatímco aplikaci používáte, klepněte na položku  → **Nápověda**.



Některé aplikace nemusí obsahovat informace nápovědy.

Připojení k síti

Mobilní data

Chcete-li používat Internet nebo sdílet mediální soubory s jinými zařízeními, připojte zařízení k mobilní síti. Další možnosti naleznete v části [Použití dat](#).

► **Modely se dvěma kartami SIM:** Na obrazovce Aplikace klepněte na položku **Nastavení** → **Použití dat** → karta SIM nebo USIM a pak zaškrtněte **Mobilní data**.

► **Modely s jednou kartou SIM:** Na obrazovce Aplikace klepněte na položku **Nastavení** → **Použití dat** a pak zaškrtněte **Mobilní data**.

Wi-Fi

Chcete-li použít síť Internet nebo sdílet mediální soubory s jinými zařízeními, připojte zařízení k síti Wi-Fi. Další možnosti naleznete v části [Wi-Fi](#).



Nepoužíváte-li síť Wi-Fi, vypněte ji a šetřete energii baterie.

- 1 Na obrazovce Aplikace klepněte na položku **Nastavení** → **Wi-Fi** a klepnutím na přepínač **Wi-Fi** tuto funkci aktivujete.
- 2 Ze seznamu sítí Wi-Fi vyberte požadovanou síť. U sítí, které vyžadují heslo, se zobrazuje ikona zámku.
- 3 Klepněte na položku **Připojit**.



Jakmile se zařízení připojí k síti Wi-Fi, zařízení se k této síti bude znovu připojovat pokaždé, když bude k dispozici – aniž by bylo třeba vyplňovat heslo.

Chcete-li zabránit automatickému připojování zařízení k určité síti, vyberte ji ze seznamu sítí a klepněte na položku **Odstranit**.

Sdílení připojení k Internetu a Mobile hotspot

Informace o sdílení připojení a mobilních přístupových bodech

Tuto funkci použijte ke sdílení datového připojení k mobilní síti zařízení s počítači a dalšími zařízeními, pokud je připojení k síti Internet nedostupné. Připojení lze vytvořit prostřednictvím Wi-Fi, USB nebo Bluetooth.



Za využívání této funkce mohou být účtovány další poplatky.

Používání přístupového bodu mobilní sítě

Umožní používat zařízení jako mobilní přístupový bod a sdílet datové připojení k síti s dalšími zařízeními.

- 1 Na obrazovce Aplikace klepněte na položku **Nastavení** → **Sdílení připojení k Internetu a Mobile hotspot**.
- 2 Klepnutím na položku **Mobile hotspot** tuto funkci aktivujete.
 -  se objeví na stavovém řádku. Další zařízení budou moci najít vaše zařízení v seznamu sítí Wi-Fi.
 - Chcete-li nastavit heslo mobilního aktivního bodu, klepněte na položku **⋮** → **Konfigurovat aktivní bod** a vyberte úroveň zabezpečení. Pak zadejte heslo a klepněte na položku **Uložit**.
- 3 Na obrazovce druhého zařízení hledejte a vyberte své zařízení ze seznamu sítí Wi-Fi.
- 4 V připojeném zařízení použijte datové připojení k mobilní síti zařízení pro přístup na Internet.



Používání sdílení připojení k Internetu přes USB

Sdílejte mobilní datové připojení telefonu s ostatními zařízeními pomocí USB kabelu.

- 1 Na obrazovce Aplikace klepněte na položku **Nastavení** → **Sdílení připojení k Internetu a Mobile hotspot**.
- 2 Připojte zařízení k počítači pomocí kabelu USB.
- 3 Zaškrtněte položku **Sdílení internetového připojení přes USB**.
Po spojení dvou zařízení se na stavovém panelu objeví ikona .
- 4 V počítači použijte datové připojení k mobilní síti svého zařízení.

Používání sdílení připojení k Internetu přes Bluetooth

Sdílejte mobilní datové připojení telefonu s ostatními zařízeními přes Bluetooth. Ověřte, zda počítač, který připojujete, podporuje funkci Bluetooth.

- 1 Spárujte telefon s jiným zařízením přes Bluetooth. Další informace naleznete v části [Spárování s dalším zařízením Bluetooth](#).
- 2 Na obrazovce Aplikace klepněte na položku **Nastavení** → **Sdílení připojení k Internetu a Mobile hotspot**.
- 3 Zaškrtněte položku **Sdílení připojení Bluetooth**.
- 4 Na připojeném zařízení otevřete obrazovku s nastaveními pro Bluetooth, klepněte na položku  → **Připojení k Internetu**.
Po spojení dvou zařízení se na stavovém panelu objeví ikona .
- 5 V připojeném zařízení použijte datové připojení k mobilní síti zařízení pro přístup na Internet.



Metody připojení se mohou lišit v závislosti na typu připojených zařízení.

Přizpůsobení

Správa Domovské obrazovky a obrazovky Aplikace

Správa domovské obrazovky

Přidávání položek

Klepněte a podržte aplikaci na obrazovce Aplikace a pak ji přetáhněte na domovskou obrazovku. Chcete-li přidat miniaplikace, otevřete domovskou obrazovku, klepněte a podržte prázdnou oblast, klepněte na položku **Nástroje**, klepněte a podržte miniaplikaci a pak ji přetáhněte na domovskou obrazovku.

Přesunutí a odstranění položky

Klepněte a podržte položku na domovské obrazovce a pak ji přetáhněte do nového umístění.

Chcete-li položku přesunout na jiný panel, přetáhněte ji na stranu obrazovky.

Často používané aplikace můžete také přesunout do oblasti zkratk na spodní straně domovské obrazovky.

Chcete-li položku odstranit, klepněte na ni a podržte ji. Pak ji přetáhněte na položku **Odebrat**, která se objeví v horní části obrazovky.

Vytvoření složky

- 1 Na domovské obrazovce klepněte na aplikaci, podržte ji a přetáhněte na položku **Vytvořit složku** v horní části obrazovky.
- 2 Zadejte název složky.
- 3 Klepněte na položku **+**, vyberte aplikace, které chcete přesunout do složky, a pak klepněte na položku **Hot**.

Správa panelů

Chcete-li přidat, přesunout nebo odebrat panel na domovské obrazovce klepněte na prázdnou oblast a podržte ji.

Chcete-li přidat panel, přejděte doleva na poslední panel a pak klepněte na položku **+**.

Chcete-li přesunout panel, klepněte a podržte náhled panelu a pak ho přetáhněte do nového umístění.

Chcete-li odstranit panel, klepněte a podržte náhled panelu a pak ho přetáhněte na možnost **Odebrat** v horní části obrazovky.

Chcete-li nastavit panel jako hlavní domovskou obrazovku, klepněte na položku .

Správa obrazovky Aplikace

Změna metody řazení

Na obrazovce Aplikace klepněte na položku  → **Zobrazit jako** a vyberte metodu řazení.

Skrývání aplikací

Aplikace, které nechcete vidět na obrazovce Aplikace, můžete skrýt.

Na obrazovce Aplikace klepněte na položku  → **Skrýt aplikace**, vyberte aplikace a pak klepněte na položku **Hot**.

Chcete-li zobrazit skryté aplikace, na obrazovce Aplikace klepněte na položku  → **Zobr. skryté aplik.**, vyberte aplikace a pak klepněte na položku **Hot**.

Přesouvání položek

Na obrazovce Aplikace klepněte na položku  → **Upravit**. Klepněte a podržte položku a přesuňte ji do jiného místa.

Chcete-li položku přesunout na jiný panel, přetáhněte ji na stranu obrazovky.

Chcete-li položku přesunout na jiný panel, přetáhněte ji na možnost **Vytvořit stránku**, která se nachází v horní části obrazovky.

Nastavení tapety a tónů vyzvánění

Nastavení tapety

Nastavení snímku nebo fotografie uložené v zařízení jako tapety domovské obrazovky nebo zamčené obrazovky.

- 1 Na domovské obrazovce klepněte na prázdnou oblast a podržte ji a pak klepněte na položku **Pozadí**. Případně na obrazovce Aplikace klepněte na položku **Nastavení** → **Zobrazení** → **Pozadí**.
- 2 Vyberte obrazovku, pro kterou chcete danou tapetu použít.
- 3 Vyberte možnost a obrázek.
- 4 Klepněte na položku **Nastavit jako pozadí** nebo **Hot**. Pokud používáte model se dvěma kartami SIM, pokračujte následujícím krokem.
- 5 Nastavte obrázek jako tapetu pro kartu SIM nebo USIM nebo pro obě.

Změna vyzváněcích tónů

Změní vyzváněcí tóny příchozích hovorů a oznámení.

Na obrazovce Aplikace klepněte na položku **Nastavení** → **Zvuk**.

► **Modely se dvěma kartami SIM:** Chcete-li nastavit vyzváněcí tón pro příchozí hovory, klepněte na položku **Vyzvánění** → karta SIM nebo USIM → **Vyzvánění**, vyberte vyzváněcí tón, potom klepněte na položku **Hot**. Chcete-li jako vyzvánění použít skladbu uloženou ve vašem zařízení nebo účtu, klepněte na položku **Přidat**.

Chcete-li nastavit vyzváněcí tón pro upozornění, klepněte na položku **Vyzvánění** → karta SIM nebo USIM → **Oznámení**, vyberte vyzváněcí tón, potom klepněte na položku **Hot**.

► **Modely s jednou kartou SIM:** Chcete-li nastavit vyzváněcí tón pro příchozí volání, klepněte na položku **Vyzvánění**, vyberte vyzváněcí tón a pak klepněte na položku **Hot**. Chcete-li jako vyzvánění použít skladbu uloženou ve vašem zařízení nebo účtu, klepněte na položku **Přidat**.

Chcete-li nastavit vyzváněcí tón pro oznámení, klepněte na položku **Oznámení**, vyberte vyzváněcí tón a pak klepněte na položku **Hot**.

Změna metody zámku obrazovky

Můžete změnit způsob zamykání obrazovky a zabránit tak ostatním v přístupu k vašim soukromým informacím.

Na obrazovce Aplikace klepněte na položku **Nastavení** → **Zamknout displej** → **Zámek displeje** a pak vyberte metodu zámku obrazovky. Kdykoliv zařízení odemykáte, vyžaduje k odemknutí kód.



Pokud kód k odemknutí zapomenete, můžete zařízení nechat resetovat v servisním středisku Samsung.

Znak

Nakreslete vzor spojením čtyř nebo více teček a pak ho opětovným nakreslením ověřte. Nastavte záložní kód PIN k odemknutí obrazovky v případě, že zapomenete vzor.

PIN

Kód PIN se skládá pouze z čísel. Zadejte alespoň čtyři čísla a pak heslo opětovným zadáním ověřte.

Heslo

Heslo se skládá ze znaků a z čísel. Zadejte alespoň čtyři znaky, včetně čísel a symbolů, a pak heslo opětovným zadáním ověřte.

Přenos dat z předchozího zařízení

Používání účtů pro zálohování

Pomocí svého účtu Google můžete přenést zálohovaná data z předchozího do nového zařízení. Další informace naleznete v části [Zálohování nebo obnovení dat](#).

Používání aplikace Samsung Kies

Chcete-li obnovit data ve vašem zařízení, importujte zálohu dat z počítače pomocí aplikace Samsung Kies. Pomocí aplikace Samsung Kies můžete také zálohovat data do počítače. Další informace naleznete v části [Připojení pomocí aplikace Samsung Kies](#).

Nastavení účtů

Přidávání účtů

Některé aplikace používané v zařízení vyžadují zaregistrovaný účet. Chcete-li maximálně využívat možnosti zařízení, vytvořte si účty.

Na obrazovce Aplikace klepněte na položku **Nastavení** → **Účty** → **Přidat účet** a vyberte službu účtu. Nastavení následně dokončete podle pokynů na obrazovce.

Chcete-li synchronizovat obsah se svými účty, vyberte účet a zaškrtněte položky, které se mají synchronizovat.



Odebírání účtů

Na obrazovce Aplikace klepněte na položku **Nastavení** → **Účty**, vyberte účet a pak klepněte na položku **⋮** → **Odebrat účet**.



Telefon

Volání

Na obrazovce Aplikace klepněte na položku **Telefon**.

► **Modely se dvěma kartami SIM:** Klepněte na položku **Klávesnice**, zadejte telefonní číslo a pak klepněte na položku  nebo na položku , pokud chcete uskutečnit hlasový hovor, nebo na položku , pokud chcete uskutečnit videohovor.



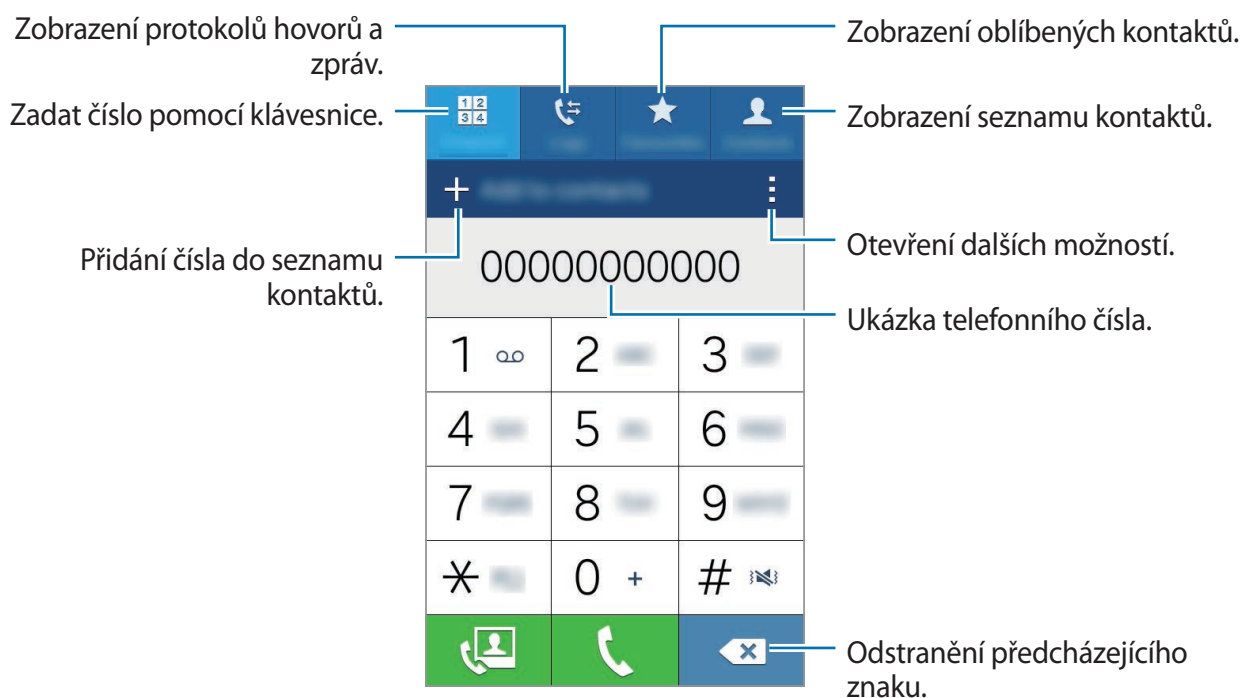

► **Modely s jednou kartou SIM:** Klepněte na položku **Klávesnice**, zadejte telefonní číslo a pak klepněte na položku , pokud chcete uskutečnit hlasový hovor, nebo na položku , pokud chcete uskutečnit videohovor.





Také můžete uskutečňovat hovory na čísla v položkách **Protokoly**, **Oblíbené** a **Kontakty**.

Volání ze záznamu hovorů nebo seznamu kontaktů

Klepněte na položku **Protokoly** nebo **Kontakty**, vyberte kontakt a pak klepněte na položku  nebo .

Mezinárodní volání

Klepněte na položku **Klávesnice**.

► **Modely se dvěma kartami SIM:** Stiskněte a držte klávesu **0**, dokud se nezobrazí znaménko **+**. Zadejte kód země, kód oblasti a telefonní číslo a pak klepněte na položku  nebo .

Chcete-li zablokovat odchozí mezinárodní hovory, klepněte na položku  → **Nastavení** → **Volat** → **Další nastavení** → karta SIM nebo USIM → **Blokování hovorů**. Pak vyberte typ hovoru a zrušte zaškrtnutí položky **Mezinárodní hovory**.

► **Modely s jednou kartou SIM:** Stiskněte a držte klávesu **0**, dokud se nezobrazí znaménko **+**. Zadejte kód země, kód oblasti a telefonní číslo a pak klepněte na položku .

Chcete-li zablokovat odchozí mezinárodní hovory, klepněte na položku  → **Nastavení** → **Volat** → **Další nastavení** → **Blokování hovorů**. Pak vyberte typ hovoru a zrušte zaškrtnutí položky **Mezinárodní hovory**.

Přijímání hovorů



Přijímání hovorů

V případě příchozího volání přetáhněte položku  mimo velký kruh.

Odmítnutí hovoru

V případě příchozího volání přetáhněte položku  mimo velký kruh.

Chcete-li při odmítnutí příchozího hovoru odeslat zprávu, přetáhněte panel zpráv nahoru.

Chcete-li vytvořit rozličné zprávy odmítnutí, otevřete obrazovku Aplikace, klepněte na položku **Telefon** →  → **Nastavení** → **Volat** → **Odmítnutí hovoru** → **Nastavení zpráv při odmítnutí hovoru** → .

Zmeškané hovory

Zmeškáte-li hovor, zobrazí se na stavovém řádku ikona . Otevřete panel s oznámeními a zobrazte seznam zmeškaných hovorů. Případně klepněte na obrazovce Aplikace na položku **Telefon** → **Protokoly** a zobrazte zmeškané hovory.

Možnosti během hovorů

Během hlasového hovoru

K dispozici jsou následující akce:

- **Př. hovor:** Vytočí druhý hovor.
- **Klávesnice:** Otevře klávesnici.
- **Ukončit:** Ukončí aktuální hovor.
- **Reprod.:** Aktivuje nebo deaktivuje reproduktor hlasitého odposlechu. Používáte-li reproduktor hlasitého odposlechu, mluvejte do mikrofону v horní části zařízení a nepřibližujte si zařízení k uším.
- **Ztlumit:** Vypne mikrofon, aby vás nemohla slyšet druhá strana.
- **Bluetooth:** Přepne na sluchátka s podporou funkce Bluetooth, pokud jsou k zařízení připojena.

Klepnutím na položku  zobrazte další možnosti.

Během video hovoru

Klepněte na obrazovku a použijte následující možnosti:

- **Přepnout:** Přepíná mezi předním a zadním fotoaparátem.
- **Ztlumit:** Vypne mikrofon, aby vás nemohla slyšet druhá strana.
- **Ukončit:** Ukončí aktuální hovor.

Klepnutím na položku  zobrazte další možnosti.

Kontakty

Přidávání kontaktů

Přesouvání kontaktů z jiných zařízení

Do svého zařízení můžete přesouvat kontakty z jiných zařízení. Další informace naleznete v části [Přenos dat z předchozího zařízení](#).

Ruční vytváření kontaktů

1 Na obrazovce Aplikace klepněte na položku **Kontakty** → **Kontakty**.

2 Klepněte na položku **+** a zadejte informace o kontaktu.

-  : Přidat obrázek.
- **+** / **-** : Přidat nebo odstranit pole kontaktu.

3 Klepněte na položku **Uložit**.

Chcete-li do seznamu kontaktů přidat telefonní číslo z klávesnice, klepněte na položku **Klávesnice**, zadejte číslo a klepněte na položku **Přidat do Kontaktů**.

Hledání kontaktů

Na obrazovce Aplikace klepněte na položku **Kontakty** → **Kontakty**.

Použijte jednu z následujících metod hledání:

- Přejděte nahoru nebo dolů v seznamu kontaktů.
- Přetáhněte prst po rejstříku na pravé straně seznamu kontaktů a rychle jím rolujte.
- Klepněte na pole hledání v horní části seznamu kontaktů a zadejte kritéria hledání.

Po výběru kontaktu proveďte jednu z následujících akcí:

- ★ : Přidat do oblíbených kontaktů.
- 📞 / 📹 : Zahájit hlasový nebo video hovor.
- ✉ : Vytvořit zprávu.
- ✉@ : Napsat e-mail.

Přidání zkratk kontaktů na domovskou obrazovku

Přidejte na domovskou obrazovku zkratky kontaktů, se kterými často komunikujete.

- 1 Na obrazovce Aplikace klepněte na položku **Kontakty** → **Kontakty**.
- 2 Vyberte kontakt.
- 3 Klepněte na položku **⋮** → **Přidat zástupce na domovskou obrazovku**.

Zprávy & e-mail

Zprávy

Odesílání zpráv

Odesílá textové zprávy (SMS) nebo multimediální zprávy (MMS).



Během roamingu mohou být odesílání a příjem zpráv dodatečně zpoplatněny.

1 Na obrazovce Aplikace klepněte na položku **Zprávy**.

2 Klepněte na položku .

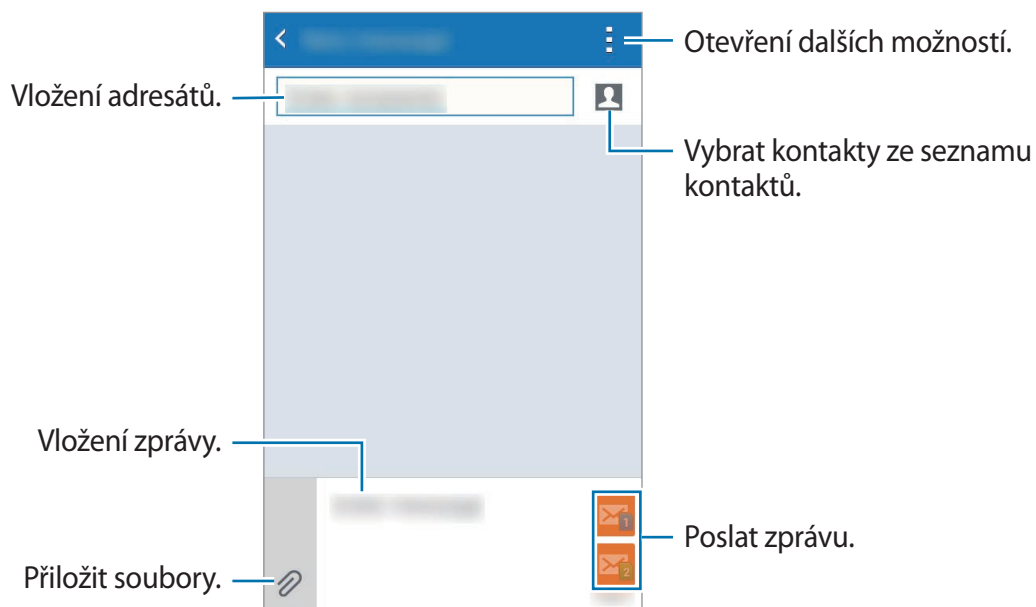

3 Přidejte příjemce a zadejte zprávu.

► **Modely se dvěma kartami SIM:**

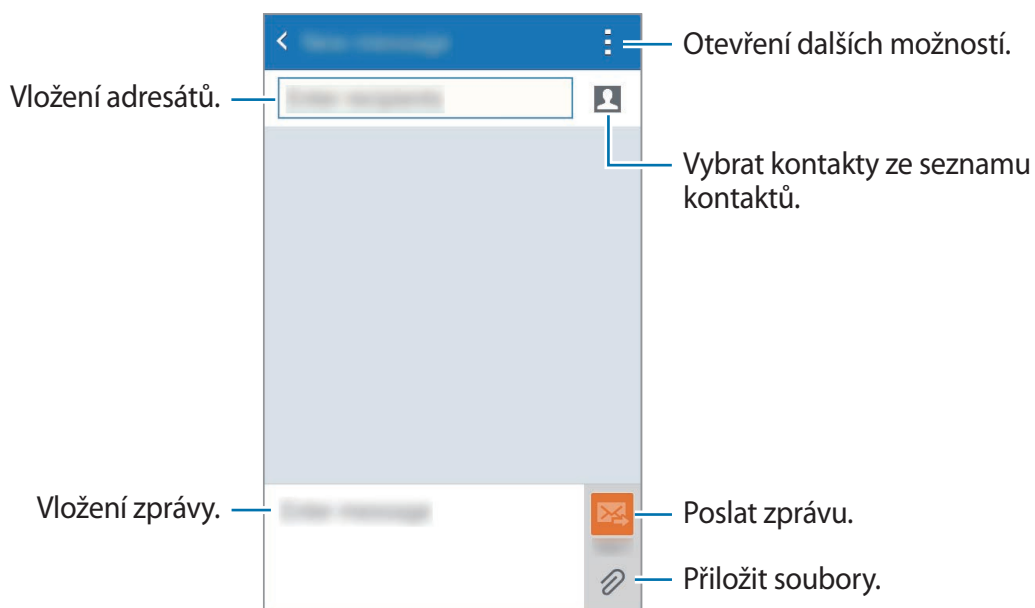

► **Modely s jednou kartou SIM:**



- 4** ► **Modely se dvěma kartami SIM:** Klepněte na položku  nebo  a odešlete zprávu.
- **Modely s jednou kartou SIM:** Klepněte na položku  a odešlete zprávu.

Zobrazení příchozích zpráv

Příchozí zprávy jsou seskupeny do vláken podle kontaktu. Chcete-li zobrazit zprávy od dané osoby, vyberte její kontakt.



Během roamingu mohou být odesílání a příjem zpráv dodatečně zpoplatněny.

Při prohlížení zprávy zobrazte více možností klepnutím na položku .

E-mail

Nastavení e-mailových účtů

Na obrazovce Aplikace klepněte na položku **E-mail**.

Nastavte e-mailový účet při prvním otevírání položky **E-mail**.

Zadejte e-mailovou adresu a heslo. Pro soukromý e-mailový účet klepněte na položku **Další** nebo pro e-mailové účty ostatních společností klepněte na položku **Ruční nastavení**. Po výběru dokončete nastavení dle pokynů na obrazovce.

Chcete-li spravovat jiný e-mailový účet, klepněte na položku **☰** → **Spravovat účty** → **+**.

Máte-li více než jeden e-mailový účet, můžete některý z nich nastavit jako výchozí. Klepněte na položku **☰** → **Spravovat účty** → **⋮** → **Nast. jako výchozí účet**.

Odesílání e-mailů

Na obrazovce Aplikace klepněte na položku **E-mail**.

Začněte psát zprávu klepnutím na položku **✍** ve spodní části obrazovky.

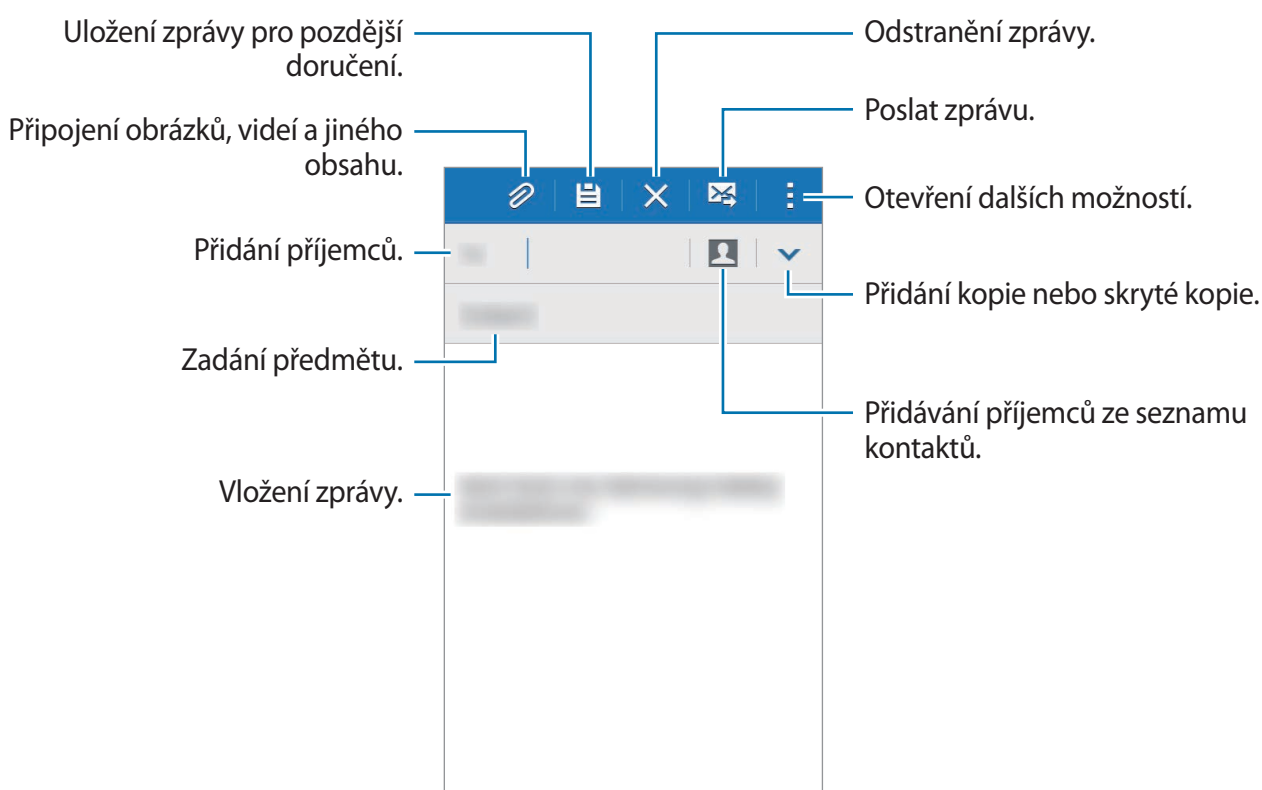

Čtení e-mailů

Na obrazovce Aplikace klepněte na položku **E-mail**.

Klepněte na položku ☰, vyberte e-mailový účet, který chcete použít, a načtěte nové zprávy. Chcete-li manuálně načíst nové zprávy, klepněte na položku ↻.

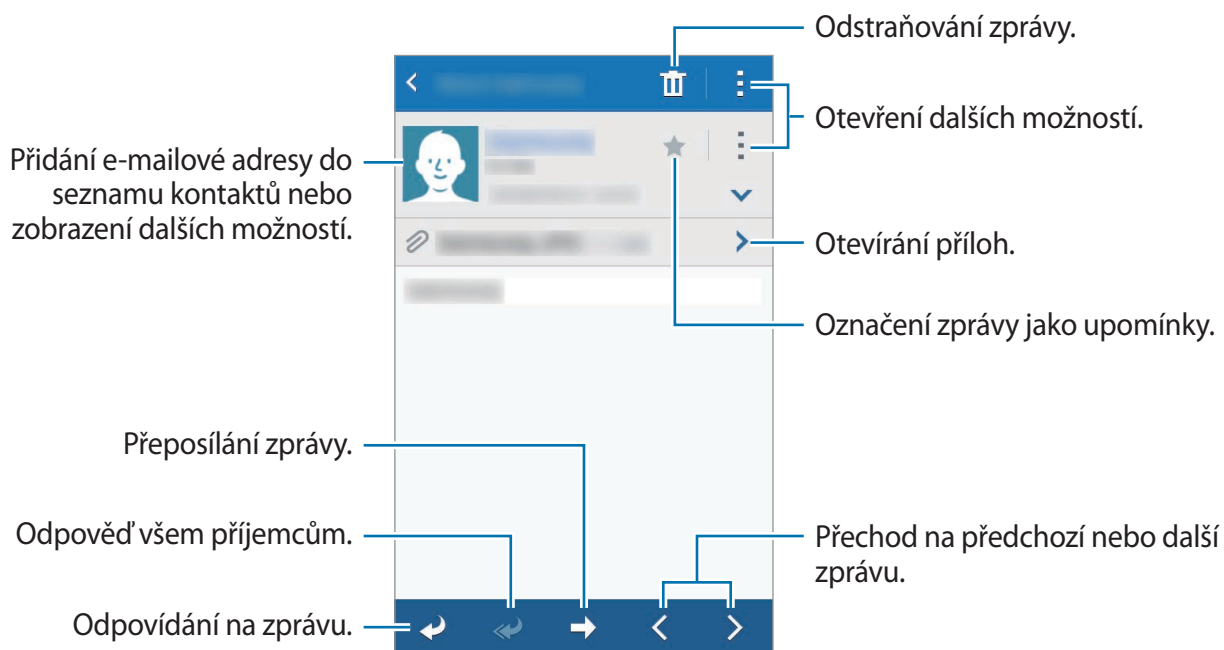

Chcete-li si zprávu přečíst, klepněte na ni.



Fotoaparát

Základní fotografování a filmování

Pořizování fotografií a nahrávání videí

- 1 Na obrazovce Aplikace klepněte na položku **Fotoaparát**.
- 2 Klepněte na obrázek na obrazovce náhledu, kam chcete fotoaparát zaostřit.
- 3 Klepnutím na položku  pořídte fotografii nebo klepnutím na položku  zaznamenejte video. Na obrazovce roztažením dvou prstů od sebe zobrazení přiblížíte a stažením oddalte.

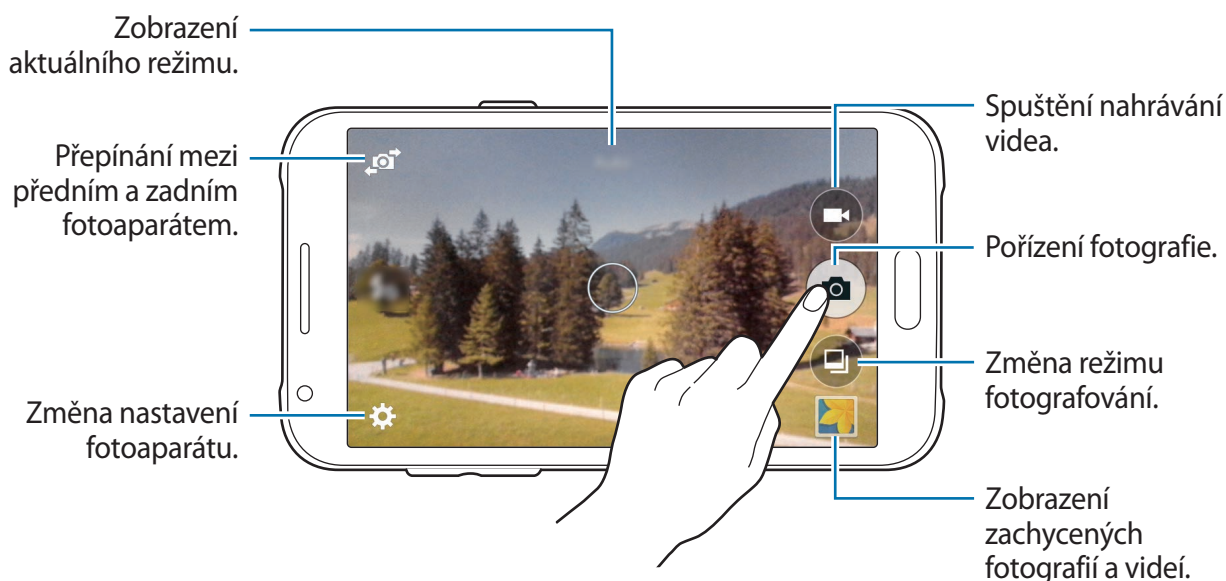

- Fotoaparát se při nečinnosti automaticky vypne.
- Ujistěte se, že je objektiv čistý. V opačném případě nemusí zařízení v některých režimech vyžadujících vyšší rozlišení správně pracovat.
- Přední objektiv fotoaparátu se hodí pro pořizování širokoúhlých fotografií. U širokoúhlých fotografií může dojít k jemnému zkreslení, které neindikuje zhoršenou funkčnost zařízení.

Spouštění fotoaparátu na uzamčené obrazovce

Chcete-li rychle snímat fotografie výjimečných chvil, spusťte **Fotoaparát** na uzamčené obrazovce.

Na zamčené obrazovce přetáhněte položku  mimo velký kruh. Pokud se nezobrazuje , otevřete obrazovku Aplikace, klepněte na položku **Nastavení** → **Zamknout displej** a poté zaškrtněte položku **Zástupce fotoaparátu**.



Dostupnost této funkce závisí na oblasti a poskytovateli služeb.

Etiketa fotoaparátu

- Nefotťte ani nenatáčejte ostatní osoby bez jejich svolení.
- Nefotťte nebo nefilmujte v místech, kde je to zakázáno zákonem.
- Nefotťte ani nefilmujte v místech, kde byste mohli porušit soukromí ostatních osob.

Režimy fotografování a filmování

Automaticky

Tento režim použijte, chcete-li nechat fotoaparát vyhodnotit okolí a určit ideální režim pro fotografování.

Na obrazovce Aplikace klepněte na položku **Fotoaparát** →  → **Automaticky**.



Překrásná tvář

Pomocí tohoto režimu můžete pořídit fotografii s osvětlenými tvářemi pro jemnější obrázky.

Na obrazovce Aplikace klepněte na položku **Fotoaparát** →  → **Překrásná tvář**.

Panoráma

Pomocí tohoto režimu můžete vytvořit fotografii složenou z mnoha fotografií spojených dohromady.

Na obrazovce Aplikace klepněte na položku **Fotoaparát** →  → **Panoráma**. Zařízení identifikuje fotografii pomocí položky  v **Galerie**.





Chcete-li získat nejlepší snímek, využijte rady níže:

- Posuňte fotoaparát pomalu jedním směrem.
- Udržujte snímek v rámečku hledáčku fotoaparátu.
- Neměli byste fotit neurčité pozadí, například prázdnou oblohu nebo holou stěnu.

Samospoušť

Tento režim použijte k pořízení autoportrétu pomocí předního fotoaparátu.

- 1 Na obrazovce Aplikace klepněte na položku **Fotoaparát**.
- 2 Klepnutím na položku  použijte přední fotoaparát.
- 3 Abyste pořídili fotografii sama sebe, ukažte směrem k obrazovce dlaň nebo klepněte na položku .

Nejlepší fotografie

Pomocí tohoto režimu vytvoříte řadu fotografií a uložíte nejlepší z nich. Chcete-li zobrazit další fotografie, přejděte vlevo nebo vpravo. Zařízení doporučí nejlepší fotografii a identifikuje ji pomocí .

Na obrazovce Aplikace klepněte na položku **Fotoaparát** →  → **Nejlepší fotografie**.

Sériový sn.

Pomocí tohoto režimu můžete snadno pořizovat série fotografií pohybujících se objektů.

Na obrazovce Aplikace klepněte na položku **Fotoaparát** →  → **Sériový sn.**

Noc

Pomocí tohoto režimu můžete pořizovat fotografie při slabém osvětlení bez použití blesku.

Na obrazovce Aplikace klepněte na položku **Fotoaparát** →  → **Noc**.



Některá zařízení tuto funkci nemusejí podporovat.







Sport

Pomocí tohoto režimu můžete snadno pořídit fotografii pohybujících se objektů.

Na obrazovce Aplikace klepněte na položku **Fotoaparát** →  → **Sport**.

Nastavení fotoaparátu

Na obrazovce Aplikace klepněte na položku **Fotoaparát** → . Ne všechny následující možnosti jsou dostupné jak v režimech statického fotoaparátu, tak i videokamery.

-  /  : Aktivuje nebo deaktivuje blesk.
-  : Při fotografování pomocí předního fotoaparátu obrátí snímek tak, aby vznikl zrcadlový obraz původní scény.
-  : Tuto funkci použijte pro vytvoření časově zpožděných snímků.
-  : Vyberte efekt filtru, který se použije při pořizování fotografií nebo nahrávání videí.
-  /  : Vyberte rozlišení. Pro vyšší kvalitu použijte vyšší rozlišení. Nicméně vyšší rozlišení zabere více paměti.

Chcete-li použít další možnosti, klepněte na položku .

- **Selfie dlaní:** Nastaví zařízení tak, aby detekovalo vaši dlaň, kterou pak můžete použít na pořizování autoportrétů.
- **Překrásná tvář:** Nastavení zařízení na pořízení fotografie s osvětlenými tvářemi pro jemnější snímky.
- **Režim zaostření:** Vybere režim ohniska. **Aut. zaos.** je ovládáno pomocí fotoaparátu. **Makro** je určeno pro velmi blízké objekty.
- **Hodnota expozice:** Změní hodnotu expozice. Toto nastavení určuje, kolik světla čidlo fotoaparátu pojme. Pro slabě osvětlené situace použijte vyšší hodnotu expozice.
- **ISO:** Vybere hodnotu citlivosti ISO. Ovládá citlivost fotoaparátu na světlo. Měří se v ekvivalentech kinofilmu. Nízké hodnoty se používají pro pevné nebo jasně osvětlené objekty. Naopak vyšší hodnoty pro rychle se pohybující nebo slabě osvětlené objekty.

- **Vyvážení bílé:** Vybere vhodné vyvážení bílé barvy, aby měly obrázky realistický rozsah barev. Nastavení je určeno pro konkrétní stavy osvětlení. Tato nastavení jsou podobná rozsahu teplot pro expozici vyvážení bílé barvy v profesionálních fotoaparátech.
- **Režimy měření:** Vyberte metodu měření. Hodnota určuje výpočet hodnot osvětlení. **Ve středu** měří osvětlení pozadí uprostřed scény. **Bod** měří hodnotu světla v určité poloze. **Matice** průměruje celou scénu.
- **Klepnutím fotograf.:** Klepněte na snímek na obrazovce náhledu a pořídte fotografii.
- **Velikost videa:** Vybere rozlišení. Pro vyšší kvalitu použijte vyšší rozlišení. Nicméně vyšší rozlišení zabere více paměti.
- **Režim nahrávání:** Změní režim záznamu.
- **Značky polohy:** Nastavuje zařízení tak, aby připojilo značku místa k fotografii.



- Chcete-li zlepšit příjem GPS signálů, snažte se nefotografovat na místech, kde může být signál stíněn, například mezi budovami, v nízko položených oblastech či za špatného počasí.
- Když sdílíte fotografii s připojenou značkou místa, mohou ostatní vidět informace o místě.

- **Místo uložení:** Vybere umístění úložiště v paměti.
- **Dělicí čáry:** Zobrazí vodítka hledáčku a pomůže s kompozicí při výběru předmětů.
- **Tlačítko hlasitosti:** Nastavení zařízení na použití tlačítka hlasitosti k ovládní spouště nebo funkce zoomu.
- **Obnovit nastavení:** Obnovení nastavení fotoaparátu.



Dostupné možnosti se mohou lišit v závislosti na použitém režimu.

Galerie

Prohlížení obsahu v zařízení

Na obrazovce Aplikace klepněte na položku **Galerie** a vyberte snímek nebo video.

Video soubory zobrazují ikonu ▶ v miniatuře náhledu.

Chcete-li skrýt nebo zobrazit panel nabídky a miniatury náhledu, klepněte na obrazovku.

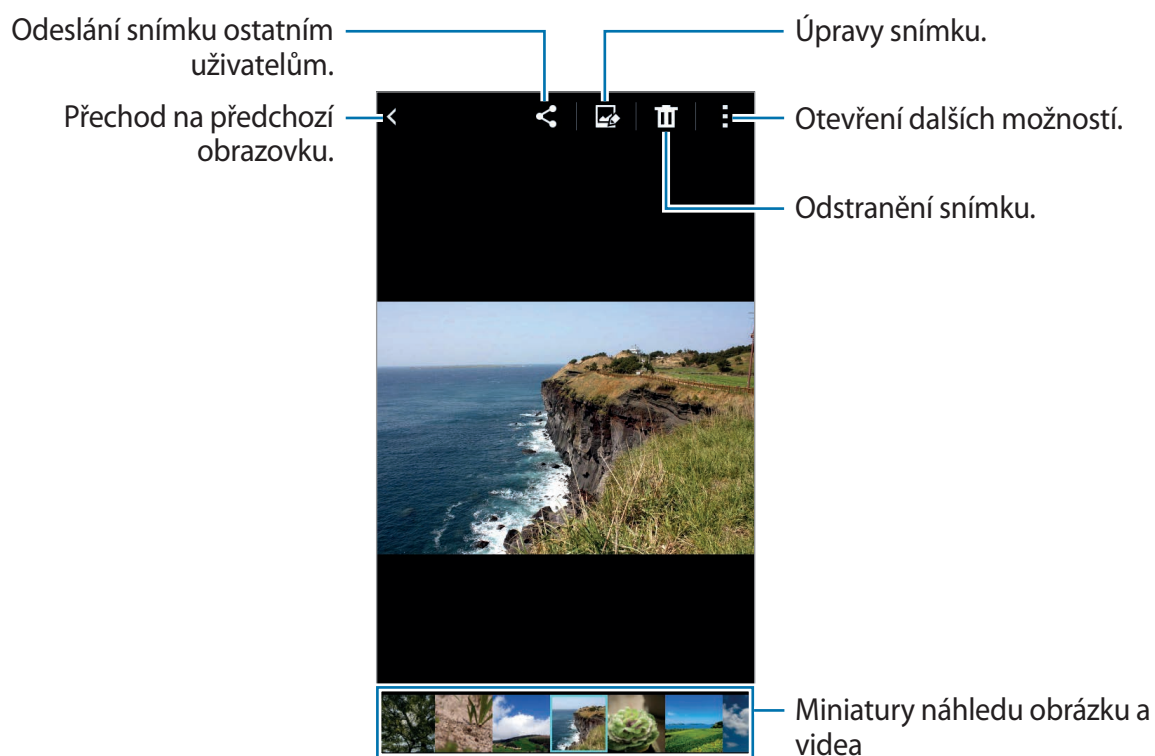

Užitečné aplikace a funkce

S Plánovač

Vytvoření událostí nebo úkolů

- 1 Na obrazovce Aplikace klepněte na položku **S Plánovač**.
- 2 Klepněte na položku **+**. Případně vyberte datum bez událostí nebo úloh a znovu na datum klepněte.

Pokud datum již má uložené události nebo úlohy, klepněte na datum a klepněte na **+**.

- 3 Vyberte datum nebo úkol a zadejte podrobnosti.

- **Přidat událost:** Nastavte pro tuto událost počáteční a konečné datum. Můžete zvolit volitelné nastavení opakování.
- **Přidat úkol:** Přidá úlohu ke specifickému datu. Můžete zvolit volitelné nastavení priority.

The screenshot shows the event creation form with the following fields and annotations:

- Výběr položky:** Points to the green header bar containing 'Storno' and 'Uložit' buttons.
- Vložení názvu:** Points to the 'Název' text input field.
- Místo:** Points to the 'Místo' text input field.
- Nastavte pro tuto událost počáteční a konečné datum:** Points to the 'Začátek' and 'Konec' date and time pickers.
- Celodenní:** Points to the checkbox for 'Celodenní'.
- Připomenutí:** Points to the 'Připomenutí' section with a green plus icon.
- Přidat další podrobnosti:** Points to the 'Zobrazit další možnosti' button.
- Vyberte kalendář, který chcete použít nebo který se má synchronizovat:** Points to the 'Kalendář' dropdown menu.
- Zadejte místo události:** Points to the 'Místo' text input field.
- Nastavení připomenutí události:** Points to the green plus icon next to 'Připomenutí'.

- 4 Chcete-li událost nebo úlohu uložit, klepněte na položku **Uložit**.

Synchronizovat události nebo úlohy s vašimi účty

Na obrazovce Aplikace klepněte na položku **S Plánovač**.

Chcete-li synchronizovat události nebo úlohy s vašimi účty, klepněte na položku **☰** → **Synchronizace**.

Chcete-li přidat účty, se kterými provedete synchronizaci, klepněte na položku **☰** → **Kalendáře** → **Přidat účet**. Pak vyberte účet, se kterým chcete provést synchronizaci, a přihlaste se. Po přidání účtu se vedle názvu účtu zobrazí zelený kroužek.

Chcete-li změnit možnost synchronizace účtu, otevřete obrazovku Aplikace a klepněte na položku **Nastavení** → **Účty** a pak vyberte službu účtu.

Internet

- 1 Na obrazovce Aplikace klepněte na položku **Internet**.
- 2 Klepněte na pole pro zadávání adresy. Chcete-li změnit nástroj vyhledávání, klepněte na ikonu nástroje vedle pole webové adresy.
- 3 Zadejte webovou adresu nebo klíčové slovo a pak klepněte na položku **Přejít na**.

Chcete-li zobrazit panely nástrojů, potáhněte prstem mírně dolů po obrazovce.

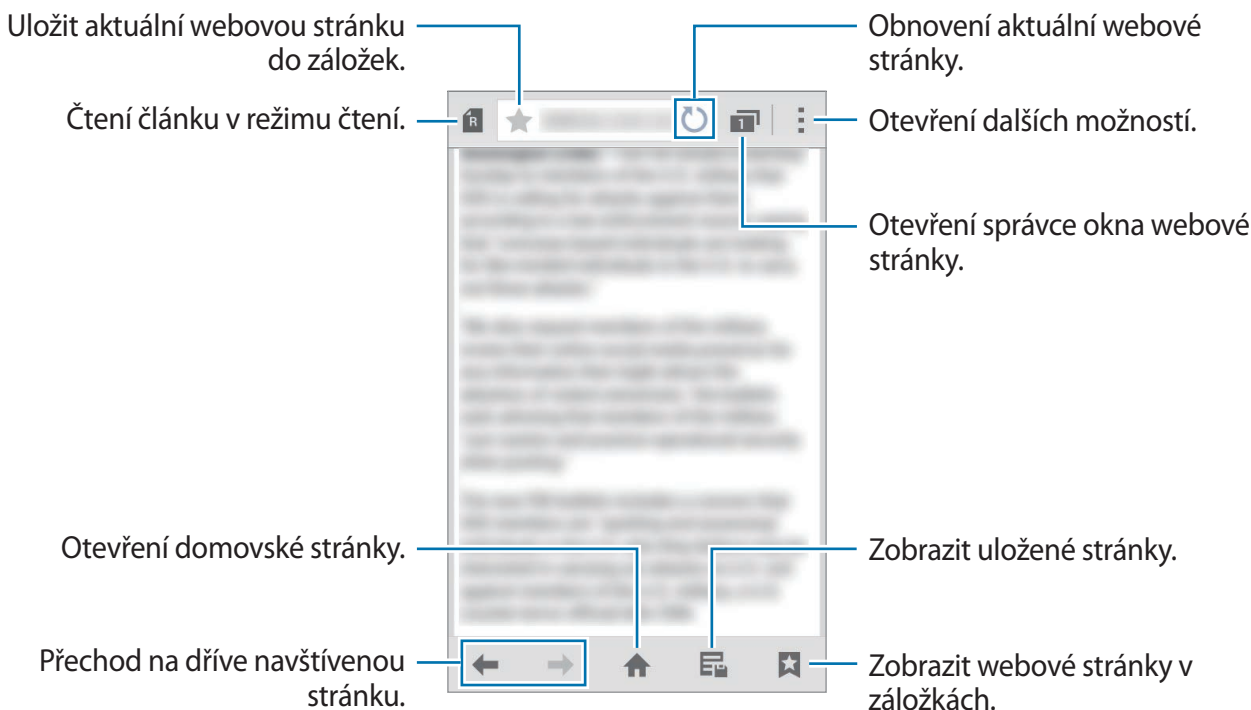

Video

Přehrávání videí

Na obrazovce Aplikace klepněte na položku **Video**.

Vyberte video, které chcete přehrát.

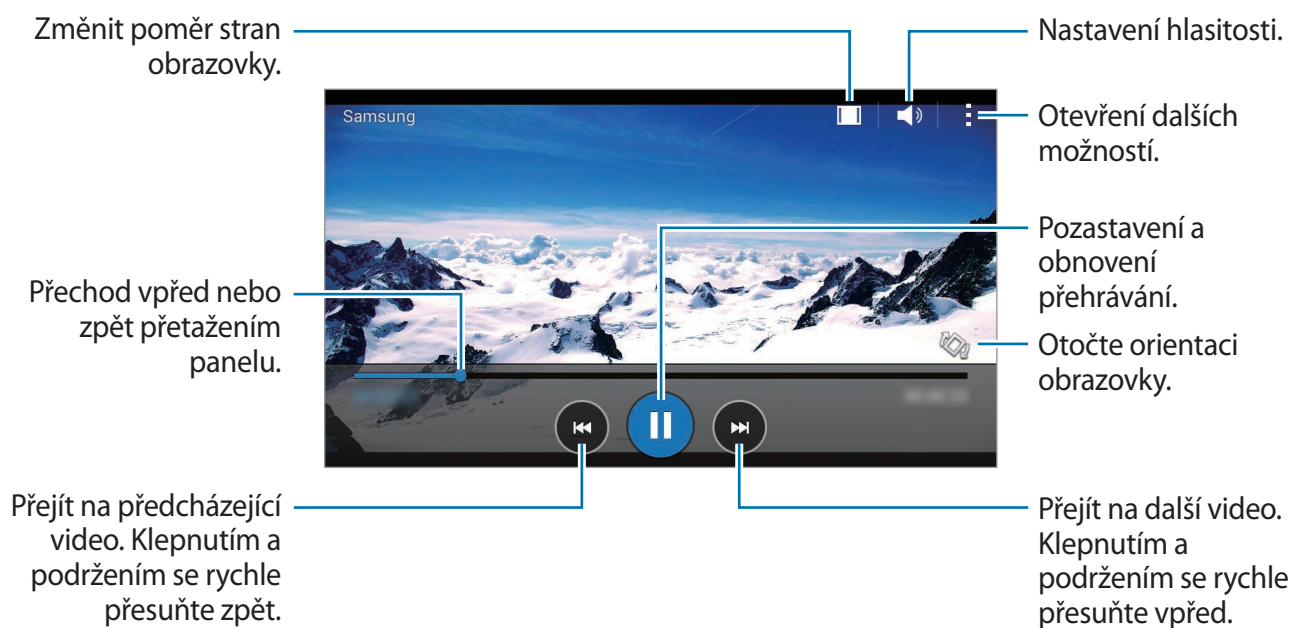

Hodiny

Upozornění



Na obrazovce Aplikace klepněte na položku **Hodiny** → **Upozornění**.

Nastavení upozornění

Klepněte na položku **+** v seznamech upozornění, nastavte dobu upozornění, vyberte dny, ve které se bude alarm opakovat, nastavte další různé možnosti upozornění a pak klepněte na položku **Uložit**. Chcete-li aktivovat nebo deaktivovat upozornění, klepněte na položku  vedle upozornění v seznamu upozornění.

- **Posunout budík:** Nastaví interval a počet opakování upozornění po předem nastavenou dobu.
- **Inteligentní upozornění:** Nastavte čas a tón pro inteligentní upozornění. Inteligentní upozornění se aktivuje s nízkou hlasitostí několik minut před časem aktivace předem nastaveného upozornění. Hlasitost inteligentního upozornění se postupně zvyšuje, dokud ho nevypnete nebo se neaktivuje předem nastavené upozornění.

Zastavení upozornění

Chcete-li upozornění zastavit, přetáhněte ikonu  mimo velký kruh. Pokud jste dříve aktivovali možnost posunutí budíku, přetažením  mimo velký kruh nastavíte opakování budíku za určitou dobu.

Odstraňování upozornění

Klepněte na položku  → **Vybrat**, vyberte upozornění a pak klepněte na položku .

Světové hodiny

Na obrazovce Aplikace klepněte na položku **Hodiny** → **Světové hodiny**.

Vytvoření hodin

Klepněte na položku **+** a zadejte název města nebo vyberte město ze seznamu měst.

Odstraňování hodin

Klepněte na položku **:** → **Vybrat**, vyberte hodiny a pak klepněte na položku **🗑️**.

Stopky

Na obrazovce Aplikace klepněte na položku **Hodiny** → **Stopky**.

Pro spuštění měření času klepněte na položku **Začátek**. Chcete-li zaznamenat mezičasy, klepněte na položku **Kolo**.

Klepnutím na položku **Stop** měření času zastavte. Chcete-li stopky vynulovat, klepněte na položku **Obnovit**.

Časovač

Na obrazovce Aplikace klepněte na položku **Hodiny** → **Časovač**.

Nastavte dobu trvání a pak klepněte na položku **Začátek**.

Po vypršení časovače přetáhněte ikonu **✖** mimo velký kruh.

Kalkulačka

Tuto aplikaci použijte pro jednoduché nebo komplexní výpočty.

Na obrazovce Aplikace klepněte na položku **Kalkulačka**.

Otočte zařízení do zobrazení na šířku a zobrazte vědeckou kalkulačku. Pokud je **Otočení displeje** zakázáno, klepněte na položku  → **Vědecká kalkulačka**.



Poznámka

Pomocí této aplikace můžete vytvářet poznámky a uspořádat je do kategorií.

Na obrazovce Aplikace klepněte na položku **Poznámka**.

Vytváření poznámek

Klepněte na položku **+** v seznamu poznámek a zadejte poznámku. Při vytváření poznámky použijte jednu z následujících možností:

-  : Vytvořit nebo nastavit kategorii.
-  : Vložit obrázky.
-  : Vytvořit a vložit hlasový záznam.

Chcete-li poznámku uložit, klepněte na položku **Uložit**.

Chcete-li upravit poznámku, klepněte na poznámku a pak klepněte na obsah poznámky.





Hledání poznámek

Klepněte na položku **Q** v seznamu poznámek a zadejte klíčové slovo, které se má v poznámkách vyhledat.

Záznamník

Záznam hlasových poznámek

Na obrazovce Aplikace klepněte na položku **Záznamník**.



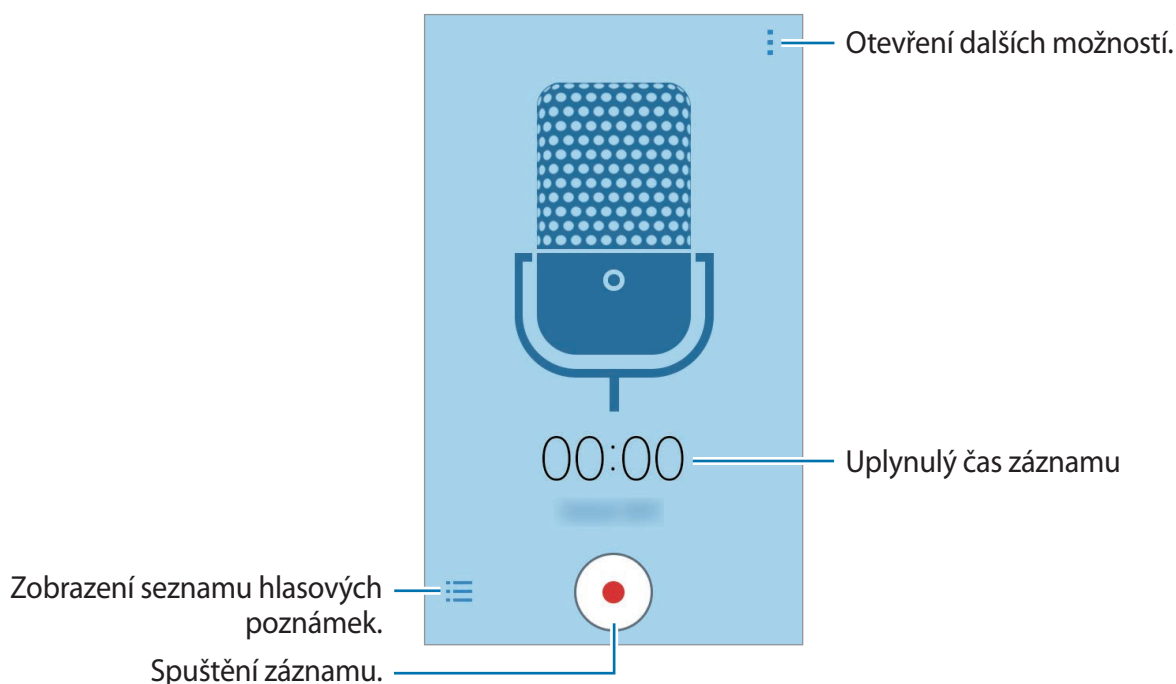

Klepnutím na položku  spustíte nahrávání. Mluvte do mikrofonu. Klepnutím na položku  nahrávání pozastavíte. Chcete-li nahrávání zrušit, klepněte na položku . Klepnutím na položku  nahrávání dokončíte.



Přehrávání hlasových poznámek

Na obrazovce Aplikace klepněte na položku **Záznamník**.

Klepnutím na položku  vyberte hlasovou poznámku, která se má přehrát.

-  /  : Pozastavení nebo obnovení přehrávání.
-  /  : Přejít na předchozí nebo další hlasovou zprávu.

Rádio



Poslech FM rádia

Na obrazovce Aplikace klepněte na položku **Rádio**.

Před použitím této aplikace je nutné připojit sluchátka, která slouží jako rádiová anténa.



FM rádio skenuje a ukládá při prvním spuštění automaticky dostupné stanice.

Klepnutím na položku  zapněte FM rádio. Ze seznamu rádiových stanic vyberte požadovanou stanici a klepnutím na položku  se vraťte na obrazovku FM rádia.

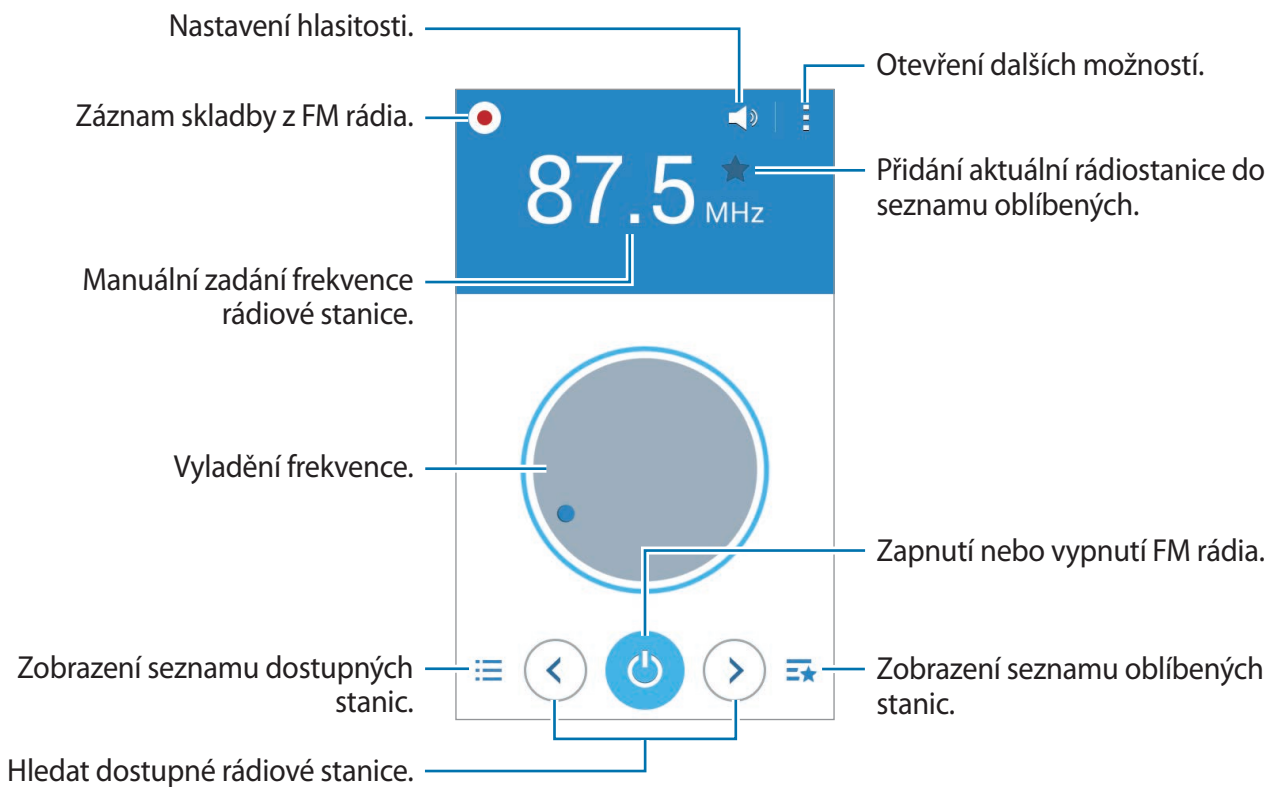

Skenování rádiových stanic

Na obrazovce Aplikace klepněte na položku **Rádio**.

Klepněte na položku  → **Načíst** a pak vyberte možnosti skenování. FM rádio automaticky vyhledá a uloží dostupné stanice.

Ze seznamu rádiových stanic vyberte požadovanou stanici a klepnutím na položku  se vraťte na obrazovku FM rádia.

Aplikace Google

Google nabízí aplikace v oblasti zábavy, sociálních sítí a obchodu. Pro přístup k některým aplikacím budete pravděpodobně potřebovat účet Google. Další informace naleznete v části [Nastavení účtů](#).

Chcete-li zobrazit další informace o aplikaci, otevřete hlavní obrazovku jednotlivých aplikací a klepněte na položku  → **Nápověda**.



Některé aplikace nemusí být dostupné nebo mohou mít jiné označení v závislosti na oblasti nebo poskytovateli služeb.

Chrome

Vyhledávejte informace a procházejte webové stránky.

Gmail

Odesílejte a přijímejte e-maily prostřednictvím služby Google Mail.

Google+

Sdílejte své příspěvky a sledujte aktualizace, které sdílí vaše rodina, přátelé a jiní uživatelé. Dále můžete zálohovat své fotografie, videa a další obsah.

Mapy

Najděte na mapě svoji lokalitu, vyhledávejte různé lokality a prohlížejte si informace o různých místech.

Hudba Play

Vyhledávejte, poslouchajte a sdílejte hudbu ve svém zařízení.

Filmy Play

Ve svém zařízení můžete přehrávat videa a stahovat různý obsah ke sledování z webu **Obchod Play**.

Knihy Play

Stahujte různé knihy z webu **Obchod Play**, které si poté můžete ve svém zařízení přečíst.

Kiosek Play

Můžete číst zprávy a časopisy, které vás zajímají, na jednom pohodlném místě.

Hry Play

Můžete stahovat hry z webu **Obchod Play** a hrát je s ostatními.

Disk

Ukládejte svůj obsah do cloudu, kde k němu budete mít přístup odkudkoli a budete jej moci sdílet s ostatními.

YouTube

Sledujte a vytvářejte videa a sdílejte je s ostatními.

Fotky

Můžete spravovat fotografie, alba a videa které jste uložili v zařízení a nahráli do služby **Google+**.

Hangouts

Chatujte se svými přáteli sami nebo ve skupinách a při chatování používejte obrázky, emotikony a videohovory.

Google

Můžete rychle vyhledávat položky na Internetu nebo ve svém zařízení.

Hlasové vyhledávání

Po vyslovení klíčového slova nebo fráze můžete rychle vyhledat příslušnou položku.

Nastavení Google

Nakonfigurujte nastavení pro určité funkce poskytované Googlem.

Připojování k ostatním zařízením

Bluetooth

Informace o funkci Bluetooth

Bluetooth vytváří přímé bezdrátové připojení mezi dvěma zařízeními na krátké vzdálenosti. K výměně dat nebo mediálních souborů s dalšími zařízeními použijte rozhraní Bluetooth.



- Společnost Samsung nenes odpovědnost za případnou ztrátu, zachycení nebo zneužití dat odeslaných nebo přijatých pomocí funkce Bluetooth.
- Vždy se přesvědčte, že zařízení, se kterými sdílíte a vyměňujete data, jsou důvěryhodná a řádně zabezpečená. Pokud se mezi zařízeními nacházejí překážky, může být provozní dosah snížen.
- Některá zařízení, obzvláště ta, která nejsou testována nebo schválena společností Bluetooth SIG, nemusí být se zařízeními kompatibilní.
- Nepoužívejte Bluetooth k nezákonným účelům (například pirátské kopie souborů nebo ilegální odposlouchávání hovorů pro komerční účely).
Společnost Samsung není zodpovědná za případné následky ilegálního zneužití funkce Bluetooth.

Spárování s dalším zařízením Bluetooth

- 1 Na obrazovce Aplikace klepněte na položku **Nastavení** → **Bluetooth**, klepnutím na přepínač **Bluetooth** tuto funkci aktivujte a poté klepněte na položku **Hledat**.

Uvedena jsou nalezená zařízení.

Chcete-li nastavit zařízení jako viditelné pro další zařízení, klepněte na název zařízení.

2 Vyberte zařízení, se kterým chcete provést párování.

Pokud se vaše zařízení již předtím spárovalo, klepněte na název zařízení bez potvrzení automaticky vygenerovaného klíče.

Pokud se zařízení, se kterým chcete provést párování, nenachází na seznamu, požadujte, aby zařízení zapnulo možnost viditelnosti.

3 Potvrďte požadavek autorizace Bluetooth na obou zařízeních.

Odesílání a příjem dat

Mnoho aplikací podporuje přenos dat pomocí funkce Bluetooth. S dalšími zařízeními Bluetooth můžete sdílet data, například kontakty nebo soubory médií. Následující akce představují příklad odeslání snímku do jiného zařízení.

Odeslání snímku

1 Na obrazovce Aplikace klepněte na položku **Galerie**.

2 Vyberte snímek.

3 Klepněte na položku → **Bluetooth** a pak vyberte zařízení, do kterého chcete obrázek odeslat.

Pokud se zařízení, se kterým chcete provést párování, nenachází na seznamu, požadujte, aby zařízení zapnulo možnost viditelnosti. Nebo nastavte své zařízení jako viditelné pro další zařízení.

4 Potvrďte požadavek autorizace Bluetooth na druhém zařízení.

Příjem snímku

Když vám další zařízení zašle snímek, přijměte požadavek autorizace Bluetooth. Přijatý snímek se uloží do složky **Galerie** → **Download**.

Zrušení párování zařízení Bluetooth



- 1 Na obrazovce Aplikace klepněte na položku **Nastavení** → **Bluetooth**.
Zařízení zobrazí spárovaná zařízení v seznamu.
- 2 Klepněte na položku  vedle názvu zařízení a zrušte jeho spárování.
- 3 Klepněte na položku **Ukončit párování**.

Wi-Fi Direct

O funkci Wi-Fi Direct

Wi-Fi Direct připojí zařízení přímo prostřednictvím sítě Wi-Fi bez požadavku na přístupový bod.

Připojování k ostatním zařízením

- 1 Na obrazovce Aplikace klepněte na položku **Nastavení** → **Wi-Fi** a klepnutím na přepínač **Wi-Fi** tuto funkci aktivujete.
- 2 Klepněte na položku  → **Wi-Fi Direct**.
Uvedena jsou nalezená zařízení.
- 3 Vyberte zařízení, ke kterému se chcete připojit.
Chcete-li se připojit k více zařízením, klepněte na položku  → **Vícenásobné připojení**.
Chcete-li změnit název zařízení, klepněte na položku  → **Přejmenovat zařízení**.
- 4 Potvrďte požadavek autorizace funkce Wi-Fi Direct v druhém zařízení.

Odesílání a příjem dat

S dalšími zařízeními můžete sdílet data, například kontakty nebo multimediální soubory. Následující akce představují příklad odeslání snímku do jiného zařízení.

Odeslání snímku

- 1 Na obrazovce Aplikace klepněte na položku **Galerie**.
- 2 Vyberte snímek.
- 3 Klepněte na položku  → **Wi-Fi Direct** a pak vyberte zařízení, do kterého chcete obrázek odeslat.
- 4 Potvrďte požadavek autorizace funkce Wi-Fi Direct v druhém zařízení.

Příjem snímku

Když vám další zařízení zašle snímek, přijměte požadavek autorizace funkce Wi-Fi Direct. Přijatý snímek se uloží do složky **Galerie** → **Download**.

Ukončení připojení k zařízení

- 1 Na obrazovce Aplikace klepněte na položku **Nastavení** → **Wi-Fi**.
- 2 Klepněte na položku  → **Wi-Fi Direct**.
Zařízení zobrazí připojená zařízení v seznamu.
- 3 Odpojte zařízení klepnutím na položku **Ukončit připojení** → **OK**.

Mobilní tisk

Připojte zařízení k tiskárně pomocí Wi-Fi nebo Wi-Fi Direct a tiskněte snímky či dokumenty.



Některé tiskárny nemusí být se zařízením kompatibilní.

Přidávání zásuvných modulů tiskárny

Přidání zásuvných modulů tiskáren pro tiskárny, ke kterých chcete připojit zařízení.

Na obrazovce Aplikace klepněte na položku **Nastavení** → **Tisk** → **Přidat tiskárnu** a vyhledejte zásuvný modul tiskárny ve službě **Obchod Play**. Vyberte zásuvný modul tiskárny a nainstalujte jej.

Připojování k tiskárně

Na obrazovce Aplikace klepněte na položku **Nastavení** → **Tisk**, vyberte zásuvný modul tiskárny a poté klepnutím na přepínač v pravé horní části obrazovky funkci aktivujte. Zařízení vyhledá tiskárny, které jsou připojeny ke stejné síti Wi-Fi jako vaše zařízení. Vyberte tiskárnu, kterou chcete používat jako výchozí.

Chcete-li tiskárny přidat ručně, vyberte zásuvný modul tiskárny, klepněte na položku **⋮** → **Přidat tiskárnu** → **+**, zadejte podrobnosti a pak klepněte na položku **OK**.

Chcete-li změnit nastavení tiskárny, vyberte zásuvný modul tiskárny a klepněte na položku **⋮** → **Nastavení tisku**.

Tisk obsahu

Během zobrazování obsahu, jako jsou obrázky nebo dokumenty, klepněte na položku **⋮** → **Tisk** a pak vyberte tiskárnu.

Správce zařízení a dat

Upgrade zařízení

Zařízení lze upgradovat na nejnovější software.

Upgrade pomocí bezdrátového připojení

Zařízení lze přímo upgradovat na nejnovější software pomocí služby bezdrátového zasílání firmwaru (FOTA).

Na obrazovce Aplikace klepněte na položku **Nastavení** → **O zařízení** → **Aktualizace softwaru** → **Aktualizovat**.

Upgrade pomocí aplikace Samsung Kies

Stáhněte si nejnovější verzi aplikace Samsung Kies z webu Samsung. Spusťte aplikaci Samsung Kies a připojte zařízení k počítači. Aplikace Samsung Kies zařízení automaticky rozpozná a zobrazí případné dostupné aktualizace v dialogovém okně. Chcete-li spustit upgrade, klikněte na tlačítko Aktualizace v dialogovém okně. Další informace o upgradu naleznete v nápovědě k aplikaci Samsung Kies.



- Nevypínejte počítač a neodpojujte kabel USB, pokud probíhá aktualizace zařízení.
- Během aktualizace zařízení nepřipojujte k počítači další mediální zařízení. Mohlo by to způsobit narušení procesu aktualizace.

Přesun souborů mezi zařízením a počítačem

Přesunujte zvuky, videa, obrázky nebo jiné typy souborů ze zařízení do počítače a naopak.



Během přenosu souborů neodpojujte kabel USB od zařízení. Mohlo by dojít ke ztrátě dat nebo poškození zařízení.



- Neodpojujte zařízení od počítače, pokud přehráváte soubory uložené v zařízení pomocí připojeného počítače. Po dokončení přehrávání souboru odpojte zařízení od počítače.
- Zařízení se nemusí správně připojit, pokud jsou připojena pomocí USB rozbočovače. Připojte zařízení přímo ke konektoru USB počítače.

Připojení jako multimediálního zařízení

- 1 Připojte zařízení k počítači pomocí kabelu USB.
- 2 Otevřete panel s oznámeními a pak klepněte na položku **Připojeno jako multimediální zařízení** → **Mediální zařízení (MTP)**.

Pokud váš počítač nepodporuje protokol Media Transfer Protocol (MTP) nebo neobsahuje nainstalovaný žádný odpovídající ovladač, klepněte na položku **Fotoaparát (PTP)**.

- 3 Přesunujte soubory mezi zařízením a počítačem.

Připojení pomocí aplikace Samsung Kies

Samsung Kies je počítačová aplikace, která spravuje multimediální obsah a osobní údaje v zařízeních Samsung. Stáhněte si nejnovější aplikaci Samsung Kies z webu Samsung.

- 1 Připojte zařízení k počítači pomocí kabelu USB.
Aplikace Samsung Kies se v počítači spustí automaticky. Pokud se program Samsung Kies nespustí, dvakrát klepněte na ikonu Samsung Kies v počítači.
- 2 Přesunujte soubory mezi zařízením a počítačem.
Další informace naleznete v nápovědě aplikace Samsung Kies.

Zálohování nebo obnovení dat

Udržujte své osobní údaje, údaje aplikací a nastavení v bezpečí ve vašem zařízení. Citlivé údaje můžete zálohovat na záložní účet a použít je později.

Používání účtu Google

- 1 Na obrazovce Aplikace klepněte na položku **Nastavení**.
- 2 Klepněte na položku **Záloha a obnovení** a zaškrtněte **Zálohovat moje data**.
- 3 Klepněte na položku **Zálohovat účet** a vyberte účet jako záložní účet.



Chcete-li uložit data, musíte se přihlásit do účtu Google pomocí průvodce nastavením. Průvodce nastavením můžete spustit a otevřít provedením továrního vymazání dat v zařízení. Pokud se nepřihlásíte do účtu Google pomocí průvodce nastavením, nebudete moci obnovit zálohované údaje.

Provádění obnovení dat

Vymaže všechna nastavení a data na zařízení. Před provedením obnovení do továrního nastavení ověřte, zda jste zálohovali všechna důležitá data uložená v zařízení. Další informace naleznete v části [Zálohování nebo obnovení dat](#).

Na obrazovce Aplikace klepněte na položku **Nastavení** → **Záloha a obnovení** → **Obnovit tovární data** → **Resetovat zařízení** → **Odstranit vše**. Zařízení se automaticky restartuje.

Nastavení

Otevření menu Nastavení

Tuto aplikaci použijte, chcete-li konfigurovat zařízení, nastavit možnosti aplikace a přidat účty.

Na obrazovce Aplikace klepněte na položku **Nastavení**.



Podporované funkce se mohou lišit nebo mohou být odlišně označeny v závislosti na tom, zda je váš model zařízení vybaven jednou nebo dvěma kartami SIM.

PŘIPOJENÍ

Wi-Fi

Funkci Wi-Fi aktivujte, chcete-li se připojit k síti Wi-Fi a k internetu nebo jiným síťovým zařízením.

Na obrazovce Nastavení klepněte na položku **Wi-Fi** a pak funkci aktivujte klepnutím na přepínač **Wi-Fi**.

Chcete-li použít možnosti, klepněte na položku .

- **Hledat:** Vyhledá dostupné sítě.
- **Wi-Fi Direct:** Aktivuje funkci Wi-Fi Direct a propojí zařízení přímo pomocí sítě Wi-Fi za účelem sdílení souborů.
- **Upřesnit:** Upravte nastavení sítě Wi-Fi.
- **Tlačítko WPS:** Připojí se k zabezpečené síti Wi-Fi pomocí tlačítka WPS.
- **Zadání PIN kódu WPS:** Připojí se k zabezpečené síti Wi-Fi pomocí PIN kódu WPS.

Nastavení pravidel spánku sítí Wi-Fi

Klepněte na položku  → **Upřesnit** → **Ponechat Wi-Fi zapnuté během spánku**.



Při vypnutí obrazovky zařízení automaticky vypne připojení k síti Wi-Fi. Pokud k tomu dojde a pokud je zařízení nastaveno k použití mobilních sítí, tak provede automatický přechod do datových sítí. Může dojít k účtování poplatků za přenos dat. Chcete-li se vyhnout dalším poplatkům, nastavte tuto možnost na hodnotu **Vždy**.

Bluetooth

Aktivace funkce Bluetooth pro přenášení informací na krátké vzdálenosti.

Na obrazovce Nastavení klepněte na položku **Bluetooth** a pak funkci aktivujte klepnutím na přepínač **Bluetooth**.

Chcete-li použít další možnosti, klepněte na položku .

- **Časový limit viditelnosti:** Nastavení doby viditelnosti zařízení.
- **Přijaté soubory:** Zobrazení přijatých souborů pomocí funkce Bluetooth.

Sdílení připojení k Internetu a Mobile hotspot

Umožní používat zařízení jako mobilní přístupový bod a sdílet datové připojení k síti s dalšími zařízeními. Další informace naleznete v části [Sdílení připojení k Internetu a Mobile hotspot](#).

Na obrazovce Nastavení klepněte na položku **Sdílení připojení k Internetu a Mobile hotspot**.

- **Mobile hotspot:** Přístupový bod mobilní sítě použijte ke sdílení datového připojení zařízení s počítači nebo jinými zařízeními přes síť Wi-Fi. Tuto funkci můžete používat, pokud není k dispozici síťové připojení.
- **Sdílení internetového připojení přes USB:** Sdílení připojení přes USB použijte ke sdílení datového připojení mobilního zařízení s počítačem přes USB. Po připojení k počítači je zařízení využíváno jako bezdrátový modem počítače.
- **Sdílení připojení Bluetooth:** Sdílení připojení přes Bluetooth použijte ke sdílení připojení zařízení k datové síti pomocí počítačů nebo dalších zařízení pomocí funkce Bluetooth.

Režim Letadlo

V tomto režimu budou všechny bezdrátové funkce zařízení vypnuty. Budete moci používat pouze služby, které nevyužívají připojení k síti.

Na obrazovce Nastavení zaškrtněte položku **Režim Letadlo**.

Použití dat

Přehled o množství využívaných dat a přízpůsobení nastavení pro omezení.

Na obrazovce Nastavení klepněte na položku **Použití dat**.

- **Mobilní data:** Nastavení zařízení na používání datového připojení v jakékoli mobilní síti.
- **Nastavit limit mobilních dat:** Nastavení omezení využívání mobilních dat.
- **Cyklus použití dat:** Nastavení měsíčního data obnovení ke sledování využívání dat v různých obdobích.

Chcete-li použít další možnosti, klepněte na položku .

- **Datový roaming:** Nastavení zařízení na používání datových připojení během roamingu.
- **Omezit data na pozadí:** Nastavení zařízení na zakázání synchronizace na pozadí při používání mobilní sítě.
- **Automaticky synchronizovat data:** Aktivace nebo deaktivace automatické synchronizace aplikace, například kalendář nebo e-mail. Informace, které se budou synchronizovat v každém účtu, můžete vybrat pod položkou **Nastavení** → **OSOBNÍ**.
- **Zobrazit využití sítě Wi-Fi:** Nastavení zařízení na zobrazení využívání dat pomocí sítě Wi-Fi.
- **Mobilní aktivní body:** Vybírá přístupové body mobilní sítě a brání tak aplikacím spuštěným na pozadí v jejich použití.

Správce SIM karet (modely se dvěma kartami SIM)

Aktivuje vaše karty SIM nebo USIM a přizpůsobuje nastavení karet SIM.

Na obrazovce Nastavení klepněte na položku **Správce SIM karet**.

- **Hlasový hovor:** Slouží k výběru karty SIM nebo USIM pro hlasové hovory.
- **Videohovor:** Slouží k výběru karty SIM nebo USIM pro video hovory.
- **Síť datových služeb:** Vybere kartu SIM nebo USIM pro datové služby.
- **Dvě SIM karty vždy zapnuté:** Nastaví v zařízení povolení příchozích hovorů z jiných karet SIM nebo USIM během hovoru.



Když je tato funkce povolena, mohou vám být účtovány dodatečné poplatky za přeměrování hovoru, v závislosti na oblasti nebo poskytovateli služeb.

Místo

Změna nastavení oprávnění informací o poloze.

Na obrazovce Nastavení klepněte na položku **Místo** a pak funkci aktivujte klepnutím na přepínač **Místo**.

- **Režim:** Vybere metodu shromažďování údajů o poloze.
- **POSL. POŽ. NA INFO O POL.:** Zobrazení, které aplikace požadují aktuální informace o poloze a jejich využívání kapacity baterie.
- **SLUŽBY PRO ZJIŠT. POLOHY:** Zobrazí, které služby určování polohy vaše zařízení používá.

Tisk

Konfiguruje nastavení pro moduly plug-in tiskáren nainstalovaných v zařízení. Dostupné tiskárny můžete hledat nebo přidat tiskárnu ručně pro tisk souborů.

Na obrazovce Nastavení klepněte na položku **Tisk**.

Další síť

Přizpůsobit nastavení pro ovládání sítí.

Na obrazovce Nastavení klepněte na položku **Další síť**.

Výchozí aplikace zpráv

Vybere výchozí aplikaci používanou k zasílání zpráv.

Mobilní síť

- **Mobilní data:** Nastavení zařízení na používání datového připojení v jakékoli mobilní síti.
- **Datový roaming:** Nastavení zařízení na používání datových připojení během roamingu.
- **Názvy přístupových bodů:** Nastavení názvů přístupových bodů (APN).
- **Režim sítě SIM 1 / Režim sítě SIM 2** (modely se dvěma kartami SIM): Slouží k výběru typu sítě.
Režim sítě (modely s jednou kartou SIM): Slouží k výběru typu sítě.
- **Síťoví operátoři:** Vyhledávání dostupných sítí a ruční registrace sítě.

VPN

Nastavení a připojení k virtuálním soukromým sítím (VPN).

ZAŘÍZENÍ

Zvuk

Změna nastavení pro různé zvuky v zařízení.

Na obrazovce Nastavení klepněte na položku **Zvuk**.

- **Hlasitost:** Nastavení úrovně hlasitosti vyzváněcích tónů, hudby a videa, systémových zvuků a oznámení.
- **Vyzvánění** (modely se dvěma kartami SIM):
 - **Vyzvánění:** Přidá nebo vybere vyzvánění pro příchozí hovory.
 - **Oznámení:** Výběr vyzvánění pro události, například příchozí zprávy a upozornění.
- **Vyzvánění** (modely s jednou kartou SIM): Přidá nebo vybere vyzvánění pro příchozí hovory.
- **Oznámení** (modely s jednou kartou SIM): Výběr vyzvánění pro události, například příchozí zprávy a zmeškané hovory.
- **Při vyzvánění vibrace:** Nastavení vibrací a přehrávání vyzvánění zařízení během příchozích hovorů.
- **Tón kláv. pro volbu čísel:** Nastavení zvuků zařízení při klepnutí na tlačítka na klávesnici.
- **Zvuky tlačítek:** Nastaví výběr zvuků zařízení při výběru aplikace nebo možnosti na dotykovém displeji.
- **Zvuk zamknutí displeje:** Nastavení zvuku zařízení, který zazní při zamknutí nebo odemknutí dotykového displeje.

Zobrazení

Změna nastavení zobrazení.

Na obrazovce Nastavení klepněte na položku **Zobrazení**.

- **Pozadí:**
 - **Domovská obrazovka:** Výběr obrázku na pozadí domovské obrazovky.
 - **Zamknout displej:** Výběr obrázku na pozadí obrazovky zámku.
 - **Domovská a zamknutá obrazovka:** Výběr obrázku na pozadí domovské obrazovky a obrazovky zámku.
- **Oznamovací panel:** Přizpůsobí položky, které se zobrazí na panelu s oznámeními.

- **Jas:** Nastavení jasu displeje.
- **Režim Venku:** Aktivace venkovního režimu, ve kterém bude obrazovka v jasných podmínkách lépe vidět.
- **Automaticky otočit displej:** Nastavení obsahu pro automatické otáčení při otočení zařízení.
- **Časový limit displeje:** Nastavení prodlevy, než zařízení vypne podsvícení displeje.
- **Spořič displeje:** Nastavení spuštění spořiče obrazovky zařízení po připojení ke stolnímu doku nebo během nabíjení.
- **Styl písma:** Změna typu písma zobrazovaného textu.
- **Velikost písma:** Změna velikosti písma.

Zamknout displej

Změna nastavení zamknuté obrazovky.

Na obrazovce Nastavení klepněte na položku **Zamknout displej**.

- **Zámek displeje:** Změna funkce zámku obrazovky. Následující možnosti se mohou lišit v závislosti na výběru funkce zámku obrazovky.
- **Duální hodiny:** Nastavení zařízení na zobrazení duálních hodin.
- **Zobrazit datum:** Nastavení zařízení pro zobrazení data s hodinami.
- **Zástupce fotoaparátu:** Nastavení zobrazení textu nápovědy na uzamčené obrazovce fotoaparátu.



Dostupnost této funkce závisí na oblasti a poskytovateli služeb.

- **Informace o majiteli:** Zadejte své informace, které se zobrazí s hodinami.
- **Efekt odemknutí:** Vybere efekt, který se zobrazí při odemknutí obrazovky.
- **Nápověda:** Nastavení zobrazení textu nápovědy na uzamčené obrazovce zařízení.

Volat

Přizpůsobení nastavení pro funkce volání.

Na obrazovce Nastavení klepněte na položku **Volat**.

- **Odmítnutí hovoru:**
 - **Režim automatického odmítnutí:** Automaticky odmítne hovory z konkrétních telefonních čísel.
 - **Seznam automatického odmítnutí:** Správa telefonních čísel na seznamu pro automatické odmítnutí.
 - **Nastavení zpráv při odmítnutí hovoru:** Přidá nebo upraví zprávu odesílanou při odmítnutí hovoru.

- **Příjem/ukončování hovorů:**
 - **Stisknutím tlačítka Domů:** Nastavení zařízení k odpovědi na volání stisknutím tlačítka Domů.
 - **Stisknutím vypínače:** Nastavení zařízení k ukončení hovoru po stisknutí vypínače.
- **Nová okna související s hovorem:**
 - **Okna oznámení hovoru:** Nastavení zařízení na zobrazování vyskakovacího okna, když obdržíte příchozí hovor a zároveň používáte aplikace.
 - **Okna stavu během hovoru:** Nastavení zařízení na zobrazování vyskakovacího okna se stavem hovoru, když zároveň používáte aplikace.
- **Další nastavení:**
 - **ID volajícího:** Zobrazí ID volajícího druhé straně u odchozích volání.
 - **Přesměrování hovorů:** Přesměrování příchozích hovorů na jiné číslo.
 - **Automatický kód oblasti:** Nastaví zařízení na automatické vkládání předpony (kód oblasti nebo země) před telefonní číslo.
 - **Blokování hovorů:** Blokuje příchozí nebo odchozí hovory.
 - **Čekající hovor:** Umožňuje upozornění na příchozí hovory, pokud hovor probíhá.
 - **Číslo pevné volby:** Aktivuje nebo deaktivuje režim FDN a omezí volání na čísla na seznamu FDN. Zadejte kód PIN2, který jste obdrželi s kartou SIM nebo USIM.
- **Tóny vyzvánění a tlačítek:**
 - **Vyzváněcí tóny:** Přidá nebo vybere vyzvánění pro příchozí hovory.
 - **Při vyzvánění vibrace:** Nastavení vibrací a přehrávání vyzvánění zařízení během příchozích hovorů.
 - **Tón kláv. pro volbu čísel:** Nastavení zvuků zařízení při klepnutí na tlačítka klávesnice.
- **Skrýt moje video:** Vybere obrázek, který se zobrazí druhé straně.

- **Hlasová pošta** (modely se dvěma kartami SIM):
 - **Služba hlasové pošty:** Vybere poskytovatele služby hlasové schránky.
 - **Nast. hlasové schránky:** Zadejte číslo pro přístup ke službě hlasové schránky. Získat toto číslo od poskytovatele služby.
- **Služba hlasové pošty** (modely s jednou kartou SIM): Vybere nebo nastaví poskytovatele služby hlasové schránky.
- **Nast. hlasové schránky** (modely s jednou kartou SIM): Zadejte číslo pro přístup ke službě hlasové schránky. Získat toto číslo od poskytovatele služby.

Správce aplikací

Kontrola a správa aplikací v zařízení.

Na obrazovce Nastavení klepněte na položku **Správce aplikací**.

OSOBNÍ

Účty

V této části můžete přidat e-mailové nebo SNS účty.

Na obrazovce Nastavení klepněte na položku **Účty**.

Záloha a obnovení

Změňte nastavení pro správu nastavení a dat.

Na obrazovce Nastavení klepněte na položku **Záloha a obnovení**.

- **Zálohovat moje data:** Nastavení zařízení, aby provádělo zálohování nastavení a dat aplikací na server Google.
- **Zálohovat účet:** Nastavení nebo úprava účtu zálohování Google.
- **Automatické obnovení:** Nastavení zařízení, aby provádělo obnovení nastavení a dat aplikací při opětovné instalaci aplikací na tomto zařízení.
- **Obnovit tovární data:** Obnovení výchozích továrních hodnot nastavení a odstranění všech vašich dat.

Usnadnění

Usnadňující služby jsou funkce určené osobám s jistým tělesným handicapem. Otevřením a aktivováním následujících nastavení zlepšíte dostupnost zařízení.

- **Přímý přístup:** Nastavení zařízení na otevření zvolených menu usnadnění při trojnásobném stisknutí tlačítka Domů.
- **Příjem/ukončování hovorů:**
 - **Stisknutím tlačítka Domů:** Nastavení zařízení k odpovědi na volání stisknutím tlačítka Domů.
 - **Stisknutím vypínače:** Nastavení zařízení k ukončení hovoru po stisknutí vypínače.
- **Režim jednoho klepnutí:** Nastavením zařízení na ovládání příchozího volání nebo oznámení klepnutím na tlačítko, místo přetažením.
- **SLUŽBY:** Zobrazí služby usnadnění nainstalované v zařízení.
- **TalkBack:** Aktivuje funkci TalkBack, která poskytuje hlasovou zpětnou vazbu. Chcete-li zobrazit informace nápovědy a zjistit tak, jak používat tuto funkci, klepněte na položku **Nastavení** → **Spustit výukový program Prozkoumání dotykem**.
- **Vyslovovat hesla:** Nastavte zařízení na hlasité čtení hesla po zadání hesla, pokud je funkce TalkBack aktivní.
- **Velikost písma:** Změna velikosti písma.
- **Negativní barvy:** Převrátí barvy displeje a zlepší viditelnost.
- **Gesta pro zvětšení:** Nastavení zařízení, aby provádělo přiblížení nebo oddálení pomocí gest z prstů.
- **Zástupce usnadnění:** Nastaví zařízení na aktivaci funkce TalkBack, když stisknete a podržíte vypínač a pak klepnete a podržíte obrazovku dvěma prsty.
- **Možnosti převodu text-řeč:** Změní nastavení funkcí převodu textu na řeč po aktivaci funkce TalkBack, například jazyky, rychlost a další možnosti.
- **Upozorňování bleskem:** Nastavení blikání blesku při příchozích hovorech, nových zprávách nebo oznámeních.
- **Vypnout všechny zvuky:** Ztlumí všechny zvuky zařízení.
- **Titulky Google (skryté):** Nastavení zařízení na zobrazení titulků u obsahu podporovaného společností Google a ke změně nastavení titulků.

- **Mono zvuk:** Povoluje monofonní zvuk při poslechu s jedním sluchátkem.
- **Vyvážení zvuku:** Nastavení vyvážení zvuku zařízení při použití sluchátek.
- **Zpoždění klepnutí a podržení:** Nastaví dobu rozpoznávání klepnutí a podržení obrazovky.
- **Řízení interakce:** Aktivuje režim ovládání interakce za účelem omezení reakce zařízení na vstupy během používání aplikací.

SYSTÉM

Jazyk a zadávání

Změňte nastavení pro zadání textu. Některé možnosti nemusí být v závislosti na vybraném jazyku k dispozici.

Na obrazovce Nastavení klepněte na položku **Jazyk a zadávání**.

Jazyk

Výběr jazyka, ve kterém se budou zobrazovat všechna menu a aplikace.

Výchozí

Vyberte výchozí typ klávesnice pro vkládání textu.

Klávesnice Samsung

Chcete-li změnit nastavení klávesnice Samsung, klepněte na položku .



Dostupné možnosti se mohou lišit v závislosti na oblasti nebo poskytovateli služeb.

- **English(UK):** Výchozí rozvržení klávesnice.
- **Vyberte jazyky zadávání:** Výběr jazyků zadávání textu.
- **Prediktivní zadávání textu:** Aktivujte režim předpovídání textu a nechte předpovídat slova na základě zadání a zobrazit navrhovaná slova. Můžete také přizpůsobit nastavení předpovídání slov.
- **Automatické nahrazení:** Nastavte, aby zařízení opravovalo překlepy a neúplná slova, klepnutím na mezerník nebo interpunkční znaménko.

- **Automaticky velká písmena na začátku vět:** Nastavení automatické změny prvního znaku na velký znak po ukončovacím interpunkčním znaménku, například tečky, otazníku nebo vykřičníku.
- **Automatické mezery:** Nastavení zařízení pro automatické vkládání mezer mezi slova.
- **Automatická interpunkce:** Nastavení zařízení na vložení tečky po dvojím klepnutí na mezerník.
- **Přejíždění po klávesnici:**
 - **Žádný:** Nastavení zařízení na deaktivaci funkce potažení klávesnice.
 - **Souvislé zadávání:** Nastavení zadávání textu do zařízení přjetím po klávesnici.
- **Zvuk:** Nastavení zvuku zařízení po klepnutí na klávesu.
- **Náhled znaků:** Umožňuje nastavit telefon, aby zobrazoval velký obrázek každého stisknutého znaku.
- **Obnovit nastavení:** Obnovení nastavení klávesnice Samsung.

Hlasové zadávání Google

Chcete-li změnit nastavení hlasového vstupu, klepněte na položku .

- **Zvolit vstupní jazyky:** Výběr jazyků pro zadávání textu.
- **Cenzura:** Nastavení zařízení, aby bránilo v rozpoznávání nevhodných slov u hlasového vstupu.

Hledání hlasem

- **Jazyk:** Výběr jazyka pro rozpoznávání hlasu.
- **Hlasový výstup:** Nastavení zařízení k poskytování zpětné vazby a upozornění na aktuální akce.
- **Zjištění příkazu Ok Google:** Nastaví zařízení, aby začalo s rozpoznáváním hlasu, když zazní hlasové probuzení během použití aplikace Hledání.



Dostupnost této funkce závisí na oblasti a poskytovateli služeb.

- **Cenzura:** Skrytí nevhodných slov, které vaše zařízení rozpozná z výsledků hlasového vyhledávání.
- **Náhlavní souprava Bluetooth:** Nastavení zařízení, aby umožňovalo zadávání hlasem při hledání klíčových slov přes mikrofon sluchátek s podporou funkce Bluetooth, když jsou sluchátka s podporou funkce Bluetooth připojena.

Možnosti převodu text-řeč

- **PREFEROVANÝ MODUL TTS:** Výběr modulu syntézy řeči. Chcete-li změnit nastavení pro moduly syntézy řeči, klepněte na položku .
- **Rychlost mluvení:** Výběr rychlosti mluvení při použití funkce převodu textu na řeč.
- **Poslechnout si příklad:** Poslech mluveného textu na ukázkou.
- **Výchozí stav jazyka:** Zobrazí stav výchozího jazyka pro funkci převodu řeči na text.

Rychlost ukazatele

Nastavte rychlost ukazatele pro myš nebo dotykovou destičku (trackpad) připojenou k zařízení.

Datum a čas

Přístup a změna následujících nastavení pro řízení zobrazení data a času v zařízení.

Na obrazovce Nastavení klepněte na položku **Datum a čas**.



Pokud se baterie zcela vybita nebo je vyjmuta ze zařízení, datum a čas se resetuje.

- **Automatická aktualizace data a času:** Automatické aktualizace data a času při pohybu v různých časových pásmech.
- **Nastavit datum:** Ruční nastavení data.
- **Nastavit čas:** Ruční nastavení času.
- **Automatické časové pásmo:** Nastavení zařízení na příjem informací o časovém pásmu při pohybu časovými pásmy ze sítě.
- **Vybrat časové pásmo:** Nastavení výchozího časového pásma.
- **Použít 24hodinový formát:** Zobrazení času ve 24hodinovém formátu.
- **Vyberte formát data:** Výběr formátu data.

Příslušenství

Změna nastavení příslušenství.

Na obrazovce Nastavení klepněte na položku **Příslušenství**.

- **Automaticky odemknout:** Nastavení zařízení na automatické odemknutí, pokud dojde k otevření krytu. Tuto funkci můžete používat pouze s některými způsoby zamčení obrazovky.

Ultra úsporný režim

Prodlouží dobu pohotovostního režimu a omezí spotřebu baterie pomocí jednoduššího rozvržení a omezeného přístupu k aplikaci. Další informace naleznete v části [Funkce úspory energie](#).

Na obrazovce Nastavení klepněte na položku **Ultra úsporný režim** a potom klepněte na přepínač **Ultra úsporný režim** a aktivujte ho.



Odhadovaná maximální pohotovostní doba ukazuje zbývajícím čas, než dojde energie baterie v zařízení, které se nepoužívá. Pohotovostní doba se může lišit v závislosti na nastavení zařízení a provozních podmínkách.

Baterie

Zobrazení množství zařízení spotřebované energie baterie.

Na obrazovce Nastavení klepněte na položku **Baterie**.

- **Zobrazit kapacitu baterie:** Nastavení zobrazení zbývajícím kapacity baterie zařízení.

Úložiště

V této části můžete zobrazit informace o paměti vašeho zařízení a paměťové kartě nebo paměťovou kartu naformátovat.

Na obrazovce Nastavení klepněte na položku **Úložiště**.



Formátováním paměťové karty se trvale vymažou všechna data.



Skutečná dostupná kapacita vnitřní paměti je menší, než je uváděno, protože operační systém a výchozí aplikace zabírají část této paměti. Dostupná kapacita se může změnit po upgradu zařízení.

Zabezpečení

Změňte nastavení tak, abyste zařízení a kartu SIM nebo USIM zabezpečili.

Na obrazovce Nastavení klepněte na položku **Zabezpečení**.

- **Správci zařízení:** Zobrazení nainstalovaných správců zařízení. Správcům zařízení můžete dovolit použít pro zařízení nové zásady.
- **Neznámé zdroje:** Nastavení zařízení umožňující instalaci aplikací z neznámých zdrojů.

- **Ověřovat aplikace:** Toto nastavení zařízení umožňuje před instalací kontrolovat aplikace, zda neobsahují škodlivý obsah.
- **Šifrovat zařízení:** Nastavení hesla šifrování dat uložených v zařízení. Při každém zapínání zařízení je třeba zadat heslo.



Před povolením tohoto nastavení nabijte baterii, protože zašifrování vašich dat může zabrat více než hodinu.

- **Šifrovat externí SD kartu:** Nastavení zařízení, aby provádělo šifrování souborů na paměťovou kartu.



Pokud restartujete zařízení do továrního nastavení a necháte toto nastavení povolené, zařízení nebude moci číst zašifrované soubory. Před resetováním zařízení zakažte toto nastavení.

- **Dálkové ovládání:** Nastavení zařízení, které umožňuje ovládat ztracené nebo ukradené zařízení na dálku pomocí internetu. Chcete-li tuto funkci použít, je nutné se přihlásit k vašemu účtu Samsung.
- **Upoz. na změnu SIM karty:** Aktivuje nebo deaktivuje funkci Najít můj telefon, která pomáhá vyhledávat zařízení při ztrátě nebo krádeži.
- **Přejít na webovou stránku:** Otevře webovou stránku Find my mobile (findmymobile.samsung.com). Z webové stránky Find my mobile můžete sledovat a ovládat ztracené nebo ukradené zařízení.
- **Nastavte zámeček SIM karty:**
 - **Zamknout SIM kartu:** Aktivace nebo deaktivace funkce zamknutí PIN kódem – před použitím zařízení budete nuceni zadat kód PIN.
 - **Změnit PIN kód SIM karty:** Změna kódu PIN používaného k přístupu k datům na kartě SIM.
- **Viditelná hesla:** Nastavení zobrazování hesel zařízení během jejich zadávání.
- **Typ úložiště:** Nastavení typu úložiště pro soubory přihlašovacích údajů.
- **Důvěryhodné přihlašovací údaje:** Používejte pouze certifikáty a osvědčení, zajistíte tím bezpečné používání různých aplikací.
- **Instalovat z paměti zařízení:** Instaluje zašifrované certifikáty uložené na úložišti USB.
- **Vymazat přihlašovací údaje:** Odstranění veškerých osvědčení ze zařízení a nastavení nového hesla.

O zařízení

Otevření informací o zařízení, úprava názvu zařízení nebo aktualizace softwaru zařízení.

Na obrazovce Nastavení klepněte na položku **O zařízení**.

Řešení problémů

Před kontaktováním servisního střediska společnosti Samsung zkuste použít následující řešení. Některé situace se nemusí týkat vašeho zařízení.

Když zapnete zařízení nebo pokud zařízení používáte, vyzve vás k zadání jednoho z následujících kódů:

- Heslo: Když je aktivní funkce zámeček zařízení, musíte zadat heslo, které jste pro zařízení nastavili.
- Kód PIN: Při prvním použití zařízení nebo když je nutné zadat kód PIN, musíte zadat kód PIN dodaný s kartou SIM nebo USIM. Tuto funkci můžete vypnout pomocí nabídky Zámeček SIM karty.
- Kód PUK: Karta SIM nebo USIM je zablokována – obvykle kvůli opakovanému zadání nesprávného kódu PIN. Musíte zadat kód PUK, který jste obdrželi od poskytovatele služeb.
- Kód PIN2: Při otevření menu vyžadujícího PIN2 musíte zadat kód PIN2 dodaný s kartou SIM nebo USIM. Další informace získáte od svého poskytovatele služeb.

Toto zařízení zobrazuje chybová hlášení sítě nebo služeb

- Pokud se nacházíte v oblasti se slabým signálem nebo nedostatečným příjmem, můžete signál ztratit. Přesuňte se do jiné oblasti a zkuste to znovu. Během přesunu se mohou zobrazovat opakovaně chybové zprávy.
- Bez předplatného nelze získat přístup k některým možnostem. Další informace získáte od svého poskytovatele služeb.

Zařízení není zapnuté

- Pokud je baterie zcela vybitá, zařízení se nezapne. Před zapnutím zařízení baterii úplně nabijte.
- Baterie nemusí být správně vložena. Vložte baterii znovu.
- Otřete zlatě zbarvené kontakty a baterii znovu vložte.

Dotykový displej reaguje pomalu nebo nesprávně

- Pokud k dotykovému displeji připojíte ochranný kryt nebo volitelné příslušenství, nemusí dotykový displej správně fungovat.
- Pokud při používání dotykového displeje nosíte rukavice nebo máte zašpiněné ruce, případně ovládáte displej pomocí ostrých objektů nebo konečky prstů, může dojít k selhání dotykového displeje.
- Vlhké prostředí nebo styk s vodou může způsobit poruchu dotykového displeje.
- Restartujte zařízení a vymažte jakékoliv dočasné softwarové chyby.
- Ověřte, zda je software zařízení aktualizován na nejnovější verzi.
- Pokud je dotykový displej poškrabáný nebo poškozený, navštivte servisní středisko Samsung.

Zařízení zamrzá nebo obsahuje kritické chyby

Pokud zařízení zamrzá nebo se zasekává, může být nezbytné zavřít všechny aplikace nebo zařízení vypnout a znovu zapnout. Pokud se zařízení zaseklo a neodpovídá, stiskněte a podržte vypínač a tlačítko pro nastavení hlasitosti zároveň po dobu více než 7 sekund a restartujte ho.

Pokud nedojde k vyřešení problému, proveďte obnovení do továrního nastavení. Na obrazovce Aplikace klepněte na položku **Nastavení** → **Záloha a obnovení** → **Obnovit tovární data** → **Resetovat zařízení** → **Odstranit vše**. Před provedením obnovení do továrního nastavení si nezapomeňte zálohovat všechna důležitá data uložená v zařízení.

Pokud není problém stále vyřešen, kontaktujte servisní středisko Samsung.

Hovory nejsou spojovány

- Zkontrolujte, zda jste se připojili ke správné mobilní síti.
- Ujistěte se, že jste nenastavili blokování telefonního čísla, které vytáčíte.
- Ujistěte se, že jste nenastavili blokování příchozího telefonního čísla.

Ostatní vás během hovoru neslyší

- Ujistěte se, že nezakrýváte vestavěný mikrofon.
- Ujistěte se, že se mikrofon nachází v blízkosti vašich úst.
- Pokud používáte sluchátka, ujistěte se, že jsou správně připojena.

Během hovoru je slyšet ozvěna

Upravte hlasitost stisknutím tlačítka hlasitosti nebo přejděte na jiné místo.

Mobilní síť nebo síť Internet se často odpojuje nebo je nedostatečná kvalita zvuku

- Ujistěte se, že neblokujete interní anténu zařízení.
- Pokud se nacházíte v oblasti se slabým signálem nebo nedostatečným příjmem, můžete signál ztratit. Může docházet k problémům s konektivitou vlivem problémů se základní stanicí poskytovatele služeb. Přesuňte se do jiné oblasti a zkuste to znovu.
- Pokud používáte zařízení za jízdy, můžou se bezdrátové sítě odpojit vlivem problémů se sítí poskytovatele služeb.

Ikona baterie je prázdná

Baterie je vybitá. Baterii nabijte, nebo je-li vyměnitelná uživatelem, baterii vyměňte.

Baterie se nenabíjí správně (pro nabíječky schválené společností Samsung)

- Ověřte, zda je nabíječka správně připojena.
- Pokud jsou svorky baterie špinavé, nemusí se baterie správně nabíjet nebo se může zařízení vypnout. Otřete oba zlatě zbarvené kontakty a zkuste znovu vložit baterii.
- Baterie v některých zařízeních nelze vyměnit vlastními silami. Chcete-li vyměnit baterii, navštivte servisní středisko společnosti Samsung.

Baterie se vybíjí rychleji než po zakoupení

- Pokud vystavíte baterii velmi vysokým nebo nízkým teplotám, může dojít k omezení využitelné kapacity.
- Spotřeba kapacity baterie se zvyšuje, pokud používáte funkce zasílání zpráv nebo některé aplikace, například hry nebo síť Internet.
- Baterie je spotřební zboží a její užitečná kapacita s postupem času klesá.

Zařízení je při dotyku horké

Při používání aplikací, které vyžadují více energie, nebo při používání aplikací v zařízení po delší dobu může být zařízení na dotek horké. To je normální a nemělo by to mít žádný vliv na životnost ani výkon zařízení.

Při spouštění fotoaparátu se zobrazí chybové zprávy

K provozu fotoaparátu musí mít zařízení dostatek paměti a kapacity baterie. Pokud se při spouštění fotoaparátu zobrazí chybové zprávy, zkuste následující:

- Baterii nabijte, nebo je-li vyměnitelná uživatelem, baterii vyměňte.
- Uvolněte část paměti přesunutím souborů do počítače nebo odstraněním souborů ze zařízení.
- Restartujte zařízení. Pokud máte po vyzkoušení těchto rad stále problémy s použitím fotoaparátu, kontaktujte servisní centrum Samsung.

Kvalita fotografií je nižší než na náhledu

- Kvalita fotografií se může lišit v závislosti na okolí a používané metodě fotografování.
- Pokud pořizujete fotografie v tmavých místech, v noci nebo uvnitř, může se na snímcích objevit šum nebo mohou být snímky neostré.

Při otevírání multimediálních souborů se zobrazují chybové zprávy

Pokud se zobrazí chybové zprávy nebo nedojde ke spuštění přehrávání multimediálních souborů po jejich otevření v zařízení, vyzkoušejte následující možnosti:

- Uvolněte část paměti přesunutím souborů do počítače nebo odstraněním souborů ze zařízení.
- Ujistěte se, že hudební soubor není chráněn službou DRM (Digital Rights Management). Pokud je soubor chráněn službou DRM, ujistěte se, že máte příslušnou licenci nebo klíč k přehrávání souboru.
- Ověřte, zda jsou formáty souborů podporovány zařízením. Pokud není formát souboru zařízením podporován, například DivX nebo AC3, nainstalujte aplikaci, která ho podporuje. Pro potvrzení formátu souborů, které vaše zařízení podporuje, navštivte stránku www.samsung.com.

- Vaše zařízení podporuje fotografie a videa zachycená pomocí zařízení. Fotografie a videa zachycená jinými zařízeními nemusí správně pracovat.
- Vaše zařízení podporuje multimediální soubory, jejichž použití bylo autorizováno poskytovatelem síťových služeb nebo poskytovateli dodatečných služeb. Některý obsah dostupný na síti Internet, například vyzváněcí tóny, videa nebo tapety se nemusí správně zobrazit.

Nelze najít jiné zařízení Bluetooth

- Ujistěte se, že je bezdrátová funkce Bluetooth v zařízení aktivní.
- Ujistěte se, že je bezdrátová funkce Bluetooth v zařízení, ke kterému se chcete připojit, aktivní.
- Ujistěte se, že vaše zařízení a další zařízení Bluetooth se nachází v maximálním dosahu funkce Bluetooth (10 m).

Pokud výše uvedené rady problém nevyřešily, kontaktujte servisní centrum Samsung.

Připojení není při připojení zařízení k počítači navázáno

- Dbejte na to, aby byl používaný kabel USB kompatibilní se zařízením.
- Zkontrolujte, zda jsou v počítači nainstalovány správné ovladače a že jsou aktuální.
- Pokud jste uživatel systému Windows XP, ujistěte se, že máte v počítači nainstalován servisní balíček Windows XP Service Pack 3 nebo novější verzi.
- Ujistěte se, že máte v počítači nainstalovanou aplikaci Samsung Kies nebo Windows Media Player ve verzi 10 nebo vyšší.

Zařízení nemůže najít vaši aktuální polohu

Signály GPS mohou být blokovány překážkami, například stěnami domu. Nastavte zařízení, aby k vyhledávání aktuální polohy v těchto situacích používalo síť Wi-Fi nebo mobilní síť.

Došlo ke ztrátě dat uložených v zařízení

Vždy vytvářejte záložní kopie všech důležitých dat uložených v zařízení. V opačném případě nebude možné v případě poškození nebo ztráty data obnovit. Společnost Samsung neponese odpovědnost za ztrátu dat uložených v zařízení.

Po celém obvodu pouzdra zařízení se objevila úzká mezera

- Tato mezera je nezbytný konstrukční prvek protože může docházet k lehkým otřesům nebo vibracím součástí.
- Časem může tření mezi součástmi způsobit, že se tato mezera mírně rozšíří.

Copyright

Copyright © 2015 Samsung Electronics

Tento průvodce je chráněn mezinárodními zákony o autorských právech.

Žádná část této příručky nesmí být reprodukována, šířena, překládána nebo předávána žádnou formou nebo způsobem, elektronicky ani mechanicky, včetně fotokopií, natáčení ani žádnými jinými systémy pro ukládání, bez předchozího písemného svolení společnosti Samsung Electronics.

Ochranné známky

- SAMSUNG a logo SAMSUNG jsou registrované ochranné známky společnosti Samsung Electronics.
- Bluetooth® je registrovaná ochranná známka společnosti Bluetooth SIG, Inc. na celém světě.
- Wi-Fi®, Wi-Fi Protected Setup™, Wi-Fi Direct™, Wi-Fi CERTIFIED™ a logo Wi-Fi jsou registrované ochranné známky sdružení Wi-Fi Alliance.
- Všechny ostatní ochranné známky a autorská práva jsou majetkem příslušných vlastníků.