

SAMSUNG

SM-G800F

Uživatelská příručka

Obsah

Nejdříve si přečtěte

Úvodní informace

- 8 Obsah balení
- 9 Rozvržení zařízení
- 11 Používání SIM nebo USIM karty a baterie
- 17 Používání paměťové karty
- 19 Zapínání a vypínání zařízení
- 20 Zamknutí a odemknutí obrazovky

Základy

- 21 Používání dotykového displeje
- 24 Rozložení domovské obrazovky
- 28 Panely s oznámeními a rychlými nastaveními
- 31 Spouštění aplikací
- 32 Instalace nebo odinstalace aplikací
- 34 Zadávání textu
- 36 Zachycení obrazovky
- 37 Moje soubory
- 39 Úsporný režim
- 41 Zobrazení informací nápovědy

Připojení k síti

- 42 Mobilní data
- 42 Wi-Fi
- 44 Sdílení připojení k Internetu a Mobile hotspot
- 46 Internet

Pohyby a funkce používání

- 48 Pohyby a gesta
- 51 Bezdotykový náhled
- 51 Panel nástrojů
- 52 Zvýšení citlivosti dotykové obrazovky

Přizpůsobení

- 53 Správa Domovské obrazovky a obrazovky Aplikace
- 56 Nastavení tapety a tónů vyzvánění
- 57 Změna metody zámku obrazovky
- 58 Snímač prstů
- 61 Soukromý režim
- 62 Snadný režim
- 63 Přenos dat z předchozího zařízení
- 64 Nastavení účtů

Telefon

- 65 Volání
- 68 Přijímání hovorů
- 69 Možnosti během hovorů

Kontakty

- 71 Přidávání kontaktů
- 72 Správa kontaktů

Zprávy & e-mail

- 75 Zprávy
- 78 E-mail

Fotoaparát

- 81 Základní fotografování a filmování
- 83 Režimy fotografování a filmování
- 88 Nastavení fotoaparátu

Galerie

- 90 Prohlížení fotografií nebo videí
- 92 Úpravy fotografií nebo videí
- 96 Nastavení Galerie

Multimédia

- 97 Hudba
- 100 Video

Funkce zabezpečení

- 103 Tísňový režim
- 104 Zpráva nápovědy

Užitečné aplikace a funkce

- 105 Režim Děti
- 108 S vyhledávač
- 109 S Plánovač
- 112 S Health
- 115 S Voice
- 117 Hodiny
- 119 Kalkulačka
- 119 Poznámka
- 121 Záznamník
- 123 Dropbox
- 124 Flipboard
- 124 Peel Smart Remote
- 126 Baterka
- 127 Lupa
- 127 Aplikace Google

Připojování k ostatním zařízením

- 130 Bluetooth
- 132 Wi-Fi Direct
- 134 Rychlé připojení
- 136 Screen Mirroring
- 138 Mobilní tisk

Správce zařízení a dat

- 139 Upgrade zařízení
- 140 Přesun souborů mezi zařízeními a počítačem
- 141 Zálohování nebo obnovení dat
- 142 Provádění obnovení dat

Nastavení

- 143 Otevření menu Nastavení
- 143 Rychlé nastavení
- 143 Síťová připojení
- 147 Připojit a sdílet
- 148 Zvuk a zobrazení
- 151 Personalizace
- 154 Pohyb
- 155 Uživatel a záloha
- 156 Systém
- 163 Aplikace

Řešení problémů

Nejdříve si přečtete

Před použitím zařízení si přečtete tuto příručku, ve které se dozvíte informace o bezpečném a správném používání zařízení.

- Popis je založen na výchozím nastavení zařízení.
- Některý obsah se může od vašeho zařízení lišit v závislosti na oblasti, poskytovateli služeb, specifikacích modelu nebo softwaru zařízení.
- Obsah (obsah s vysokou kvalitou), který vyžaduje vysoký výkon procesoru a paměti RAM, ovlivní celkový výkon zařízení. Aplikace související s obsahem nemusí v závislosti na technických údajích zařízení a prostředí, ve kterém se používají, správně pracovat.
- Společnost Samsung neodpovídá za problémy s výkonem způsobené aplikacemi od jiných dodavatelů než společnosti Samsung.
- Společnost Samsung neodpovídá za problémy spojené s výkonem nebo za nekompatibilitu způsobenou úpravou nastavení registru či změnou softwaru operačního systému. Pokus o přizpůsobení operačního systému může vést k chybné funkčnosti zařízení nebo aplikací.
- Software, zvukové zdroje, tapety, obrázky a další média dodávaná k tomuto zařízení mohou být na základě licence používána pouze v omezené míře. Stažení a používání těchto materiálů pro komerční či jiné účely představuje porušení zákonů o autorských právech. Za nezákonné používání médií jsou odpovědní výhradně uživatelé.
- Datové služby, jako například zasílání zpráv, nahrávání a stahování, automatická synchronizace nebo využívání služeb určování polohy, mohou být v závislosti na datovém tarifu dále zpoplatněny. U přenosů velkého množství dat je doporučeno používat funkci Wi-Fi.
- Původní aplikace dodané spolu se zařízením mohou být aktualizovány a jejich podpora může být ukončena bez předchozího upozornění. Máte-li otázky týkající se některé aplikace dodané se zařízením, kontaktujte servisní středisko společnosti Samsung. V případě uživatelsky instalovaných aplikací kontaktujte poskytovatele služeb.
- Úpravy operačního systému zařízení nebo instalace softwaru z neoficiálních zdrojů mohou způsobit poruchy zařízení a poškození nebo ztrátu dat. Tyto činnosti představují porušení licenční smlouvy společnosti Samsung a mají za následek ztrátu záruky.

Údržba odolnosti proti vodě a prachu

Pokud do zařízení pronikne voda nebo prach, může dojít k jeho poškození. Chcete-li zabránit poškození zařízení a zachovat jeho voděodolnost a prachotěsnost, pečlivě dodržujte tyto rady.

- Neponořujte zařízení do vody hlouběji než 1 m a pod vodou ho nenechávejte déle než 30 minut.
- Ověřte, zda je zadní kryt pevně uzavřen. V opačném případě nemusí poskytovat ochranu před vodou a prachem.
- Neponořujte zařízení na delší dobu do vody.
- Nevystavujte zařízení působení **vody pod tlakem**, například vody vytékající z kohoutku, vln v oceánu nebo ve vodopádu.
- Neotevírejte kryty zařízení, pokud je zařízení ve vodě nebo na velmi vlhkých místech, například v bazénech nebo koupelnách.
- Neotevírejte zadní kryt pomocí mokrých rukou nebo pokud je zařízení vlhké.
- **Pryžová těsnění upevněná na zadním krytu** představují důležité součásti zařízení. Při otevírání a zavírání zadního krytu si dávejte pozor, abyste nepoškodili pryžové těsnění. Také ověřte, zda pryžové těsnění neobsahuje nečistoty, například písek nebo prach, aby nedošlo k poškození zařízení.
- **Pokud je zařízení vystaveno působení čisté, neslané vody, pečlivě ho usušte pomocí čisté, suché látky. Pokud je zařízení vystaveno působení jiné kapaliny než čisté vody, opláchněte zařízení okamžitě čistou vodou a pečlivě ho osušte čistou a suchou látkou. Pokud neopláchnete zařízení čistou vodou a neosušíte ho dle pokynů, může dojít k problémům při používání zařízení nebo kosmetickým poškozením.**
- Zadní kryt se může **při upuštění zařízení nebo nárazu povolit**. Ujistěte se, že jsou všechny kryty správně zarovnané a pevně uzavřené.

- **Bylo-li zařízení ponořeno do vody nebo je mokrá mikrofon či reproduktor**, nemusí být během hovoru dobře slyšet zvuk. Zajistěte, aby byl mikrofon nebo reproduktor čistý a osušte ho otřením suchou látkou.
- Vodě odolná konstrukce zařízení způsobuje, že za jistých podmínek může mírně vibrovat. Vibrace v těchto podmínkách, například při vysoké hlasitosti, jsou normální a neovlivňují funkci zařízení.
- Dotykový displej a další funkce nemusí správně fungovat, **pokud zařízení používáte ve vodě nebo dalších kapalinách**.
- Zařízení bylo testováno v řízeném prostředí a získalo certifikaci odolnosti vůči vodě a prachu v konkrétních situacích (splňuje požadavky klasifikace IP67 uvedené v mezinárodní normě IEC 60529 – stupně ochrany poskytované ochrannými kryty [Kód IP]. Podmínky testování: 15–35 °C, 86–106 kPa, 1 metr, 30 minut). Navzdory této klasifikaci není vaše zařízení zcela odolné proti poškození vodou v jakékoliv situaci.

Ikony v pokynech



Upozornění: situace, které by mohly způsobit zranění vás nebo jiných osob



Výstraha: situace, které by mohly způsobit poškození zařízení nebo jiného přístroje



Poznámka: poznámky, rady nebo dodatečné informace

Úvodní informace

Obsah balení

Zkontrolujte, zda jsou v balení následující položky:

- Zařízení
- Baterie
- Průvodce rychlým spuštěním



- Položky dodané se zařízením a dostupné příslušenství se mohou lišit podle oblasti a poskytovatele služeb.
- Dodané položky jsou určeny pouze pro toto zařízení a s jinými zařízeními nemusí být kompatibilní.
- Vzhled a specifikace se mohou bez předchozího upozornění změnit.
- Dodatečné příslušenství můžete zakoupit u místního prodejce výrobků Samsung. Před zakoupením se ujistěte, že jsou se zařízením kompatibilní.
- Používejte pouze příslušenství schválené společností Samsung. Některá příslušenství, například dokovací zařízení, nemusí mít stejnou certifikaci odolnosti vůči vodě a prachu.
- Dostupnost veškerého příslušenství se může změnit a je závislá výhradně na společnostech, které je vyrábějí. Další informace o dostupném příslušenství naleznete na webu společnosti Samsung.



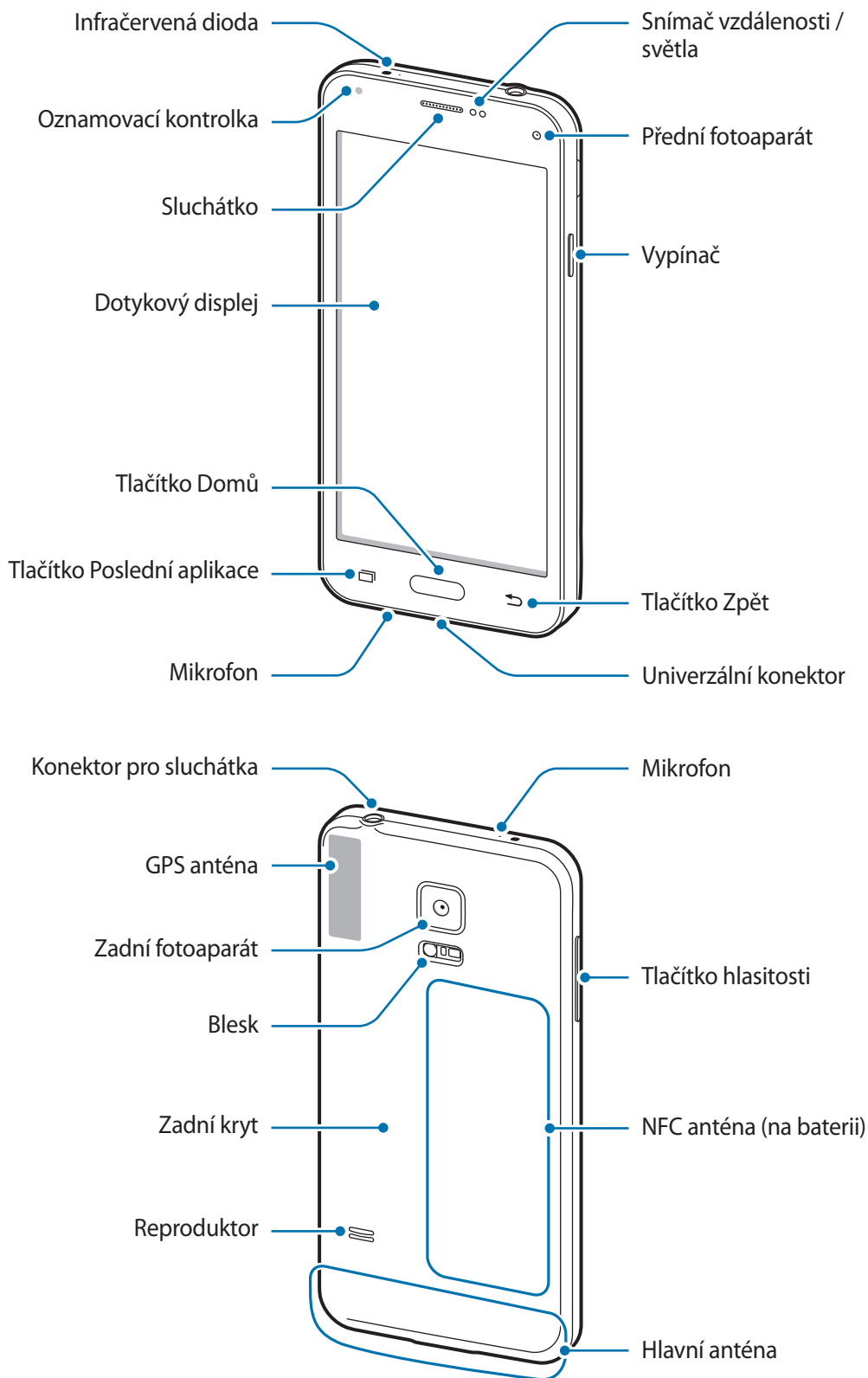

Rozvržení zařízení





- Nezakrývejte oblast antény rukama nebo jinými objekty. Mohlo by dojít k problémům s připojením nebo zvýšenému vybíjení baterie.
- Doporučuje se používat ochrannou fólii na displej schválenou společností Samsung. Neschválené ochranné fólie na displej mohou způsobit špatné fungování senzorů.

Tlačítka

Tlačítko	Funkce
 Vypínač	<ul style="list-style-type: none"> • Chcete-li zařízení zapnout nebo vypnout, stiskněte tlačítko a podržte ho. • Stisknutím tohoto tlačítka zapnete nebo zamknete obrazovku.
 Nedávné aplikace	<ul style="list-style-type: none"> • Klepnutím otevřete seznam posledních aplikací. • Klepnutím a podržením získáte přístup k dalším možnostem pro aktuální obrazovku.
 Domů	<ul style="list-style-type: none"> • Stisknutím tohoto tlačítka zapnete obrazovku, když je zamknutá. • Stisknutím tlačítka se vraťte na domovskou obrazovku. • Chcete-li spustit službu S Voice, dvakrát stiskněte tlačítko. • Pro spuštění stiskněte položku Google a podržte ji.
 Zpět	<ul style="list-style-type: none"> • Klepnutím na tlačítko se vraťte na předchozí obrazovku.
 Hlasitost	<ul style="list-style-type: none"> • Stisknutím upravte hlasitosti zařízení.

Používání SIM nebo USIM karty a baterie

Vložení karty SIM nebo USIM a baterie

Vložte kartu SIM nebo USIM dodanou poskytovatelem mobilních telefonních služeb a přiloženou baterii.



- Se zařízením pracují pouze karty microSIM.
- Některé služby LTE nemusí být v závislosti na poskytovateli služby k dispozici. Další informace o dostupnosti služby získáte od poskytovatele služeb.

1 Sundejte zadní kryt.

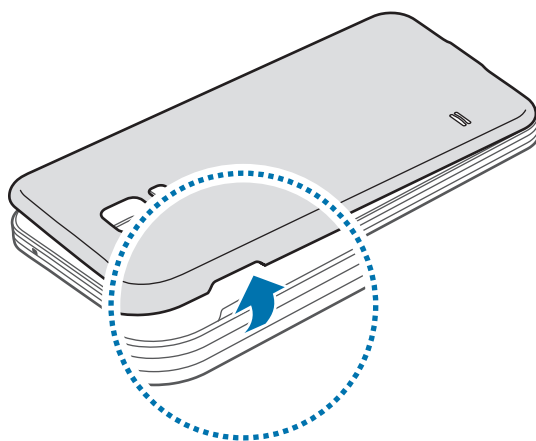

Dejte pozor, abyste si při sundávání zadního krytu neporanili nehty.



Zadní kryt nadměrně neohýbejte nebo s ním nekrúťte. Mohlo by dojít k poškození krytu.

2 Vložte kartu SIM nebo USIM tak, aby zlaté kontakty směřovaly dolů.

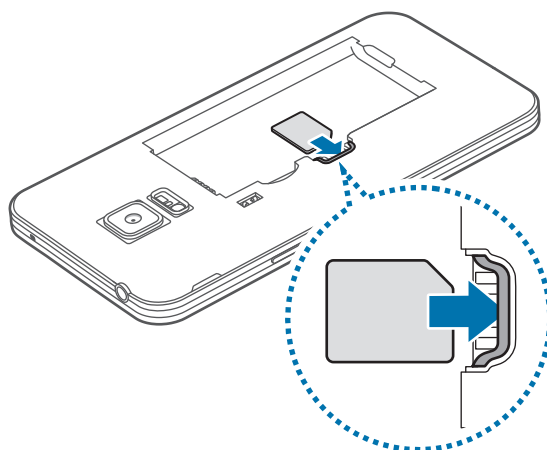

- Nevkládejte paměťovou kartu do slotu pro SIM kartu. Pokud dojde náhodou k zasunutí paměťové karty do slotu pro kartu SIM, vezměte zařízení do servisního centra společnosti Samsung a nechte paměťovou kartu vyjmout.
- Buďte opatrní, abyste neztratili SIM nebo USIM kartu a neumožnili jiným osobám, aby ji používaly. Společnost Samsung neodpovídá za žádné škody nebo potíže způsobené ztrátou nebo odcizením karet.

3 Vložte baterii.

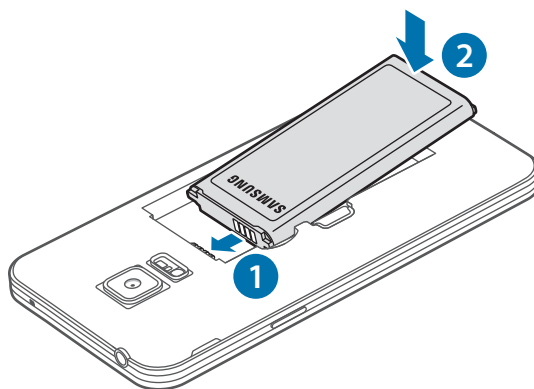

4 Vraťte zpět zadní kryt.

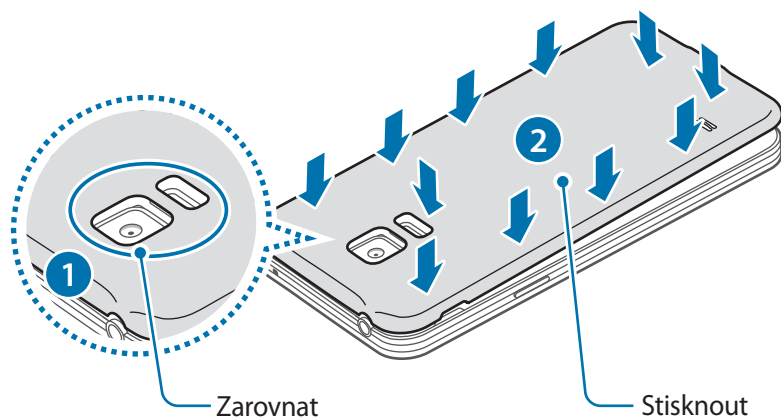

- Ověřte, zda je zadní kryt pevně uzavřen.
- Se zařízením používejte pouze zadní kryty a příslušenství schválené společností Samsung.

Vyjmutí karty SIM nebo USIM a baterie

1 Sundejte zadní kryt.

2 Vyjměte baterii.

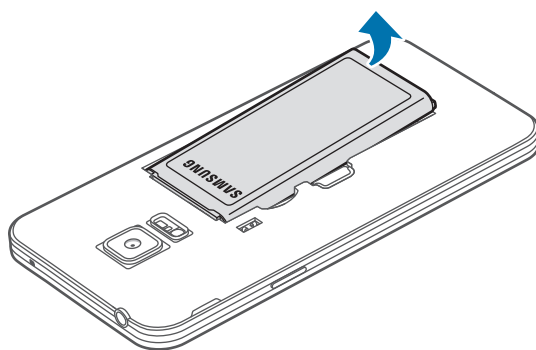

- 3 Stiskněte kartu SIM nebo USIM prstem a vytáhněte ji ven.

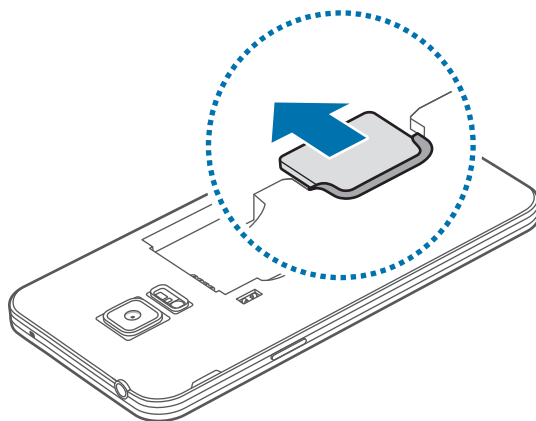

Nabíjení baterie

Před prvním použitím baterii nabijte pomocí nabíječky. K nabíjení telefonu lze také používat počítač, který je k němu připojen pomocí kabelu USB.



Používejte pouze nabíječky, baterie a kabely schválené společností Samsung. Neschválené nabíječky nebo kabely mohou způsobit explozi baterie nebo poškození zařízení.



- Pokud je baterie vybitá, zobrazí se ikona prázdné baterie.
- Pokud je baterie zcela vybitá, zařízení se nemůže zapnout okamžitě po připojení nabíječky. Před tím, než zařízení zapnete, nechte vybitou baterii několik minut nabíjet.
- Používáte-li více aplikací najednou, síťové aplikace nebo aplikace, které vyžadují připojení k jinému zařízení, dojde k rychlému vybití baterie. Chcete-li se vyhnout odpojení od sítě nebo ztrátě napájení během přenosu dat, vždy používejte tyto aplikace po plném nabití baterie.

- 1 Připojte USB kabel k napájecímu adaptéru USB.

2 Zapojte kabel USB do univerzálního konektoru.

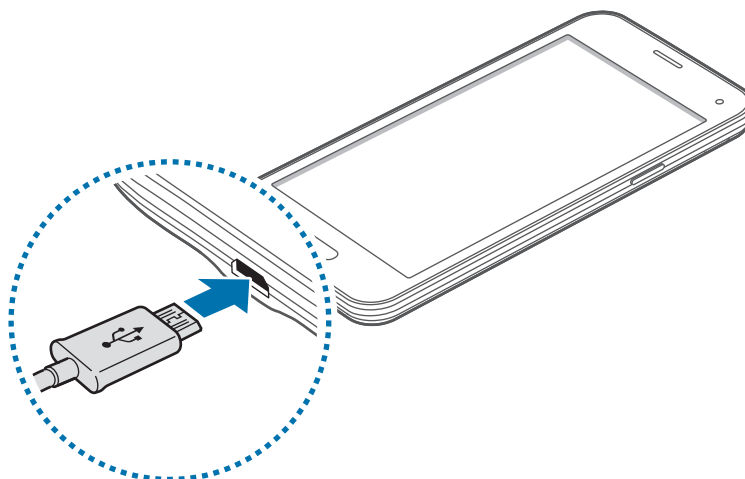

- Nesprávné připojení nabíječky může způsobit vážné poškození zařízení. Na poškození způsobená nesprávným použitím se nevztahuje záruka.
- Ujistěte se, že je zadní kryt pevně uzavřen, aby do zařízení nemohla vniknout voda a prach. Otevřený nebo povolený zadní kryt může umožnit vniknutí vody a prachu do zařízení a tak způsobit poškození.

3 Zapojte napájecí adaptér USB do elektrické zásuvky.



- Během nabíjení můžete zařízení používat, ale plné nabití baterie může trvat delší dobu.
- Pokud je napájení zařízení během nabíjení nestabilní, dotykový displej nemusí fungovat. Pokud se tak stane, odpojte nabíječku ze zařízení.
- Během nabíjení může dojít k zahřátí zařízení. To je normální a nemělo by to mít žádný vliv na životnost ani výkon zařízení. Pokud se baterie zahřeje více, než je obvyklé, může nabíječka přestat nabíjet.
- Pokud se zařízení nenabíjí správně, vezměte zařízení a nabíječku do servisního střediska Samsung.

4 Po úplném nabití odpojte zařízení od nabíječky. Nejprve odpojte nabíječku od zařízení a pak ji odpojte z elektrické zásuvky.



Nevyjímejte baterii před odpojením nabíječky. Mohlo by dojít k poškození zařízení.



Pokud přístroj nepoužíváte, odpojte nabíječku, ušetříte tak energii. Nabíječka nemá vypínač, proto ji musíte odpojit od zásuvky, aby se přerušil přívod energie. Během nabíjení by nabíječka měla zůstat v blízkosti elektrické zásuvky a měla by být snadno dostupná.

Snížení spotřeby baterie

Zařízení nabízí možnosti, které pomáhají šetřit spotřebu baterie. Přizpůsobením těchto možností a deaktivací funkcí na pozadí můžete zařízení mezi jednotlivými nabíjenými používat delší dobu:

- Když zařízení nepoužíváte, přepněte je stisknutím vypínače do režimu spánku.
- Zbytečné aplikace zavřete pomocí správce úloh.
- Deaktivujte funkci Bluetooth.
- Deaktivujte funkci Wi-Fi.
- Deaktivujte automatickou synchronizaci aplikací.
- Snižte dobu podsvícení.
- Snižte jas obrazovky.

Používání paměťové karty

Instalace paměťové karty

Vaše zařízení přijímá paměťové karty s maximální kapacitou 64 GB. V závislosti na výrobci a typu paměťové karty nemusí být některé paměťové karty kompatibilní s vaším zařízením.



- Některé paměťové karty nemusí být plně kompatibilní se zařízením. Používání nekompatibilní karty může způsobit poškození zařízení nebo paměťové karty a poškodit data uložená na kartě.
- Dávejte pozor, abyste paměťovou kartu vložili správnou stranou vzhůru.



- Zařízení podporuje u paměťových karet systémy souborů typu FAT a exFAT. Pokud vložíte kartu naformátovanou s jiným systémem souborů, zařízení vás vyzve k přeformátování paměťové karty.
- Časté zapisování a mazání dat zkracuje životnost paměťových karet.
- Při vkládání paměťové karty do zařízení se soubory adresáře paměťové karty zobrazí ve složce **Moje soubory** → **SD karta**.

- 1 Sundejte zadní kryt.
- 2 Vložte paměťovou kartu tak, aby zlaté kontakty směřovaly dolů.

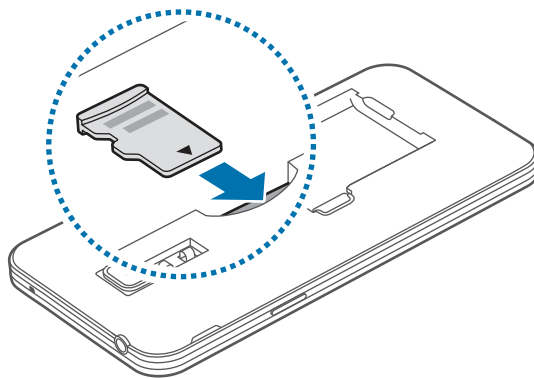

- 3 Vraťte zpět zadní kryt.

Vyjmutí paměťové karty

Abyste mohli paměťovou kartu bezpečně vyjmout, nejprve ji odpojte. Na domovské obrazovce klepněte na položku **Aplik.** → **Nastavení** → **Úložiště** → **SD karta** → **Odpojit**.

- 1 Sundejte zadní kryt.
- 2 Vysuňte paměťovou kartu.
- 3 Vraťte zpět zadní kryt.



Nevysunujte paměťovou kartu, pokud zařízení přenáší nebo získává informace. Mohlo by dojít ke ztrátě či poškození dat nebo k poškození paměťové karty či telefonu. Společnost Samsung neodpovídá za škody způsobené nesprávným používáním poškozených paměťových karet včetně ztráty dat.

Formátování paměťové karty

Paměťová karta naformátovaná v počítači nemusí být se zařízením kompatibilní. Paměťovou kartu formátujte pouze v zařízení.

Na domovské obrazovce klepněte na položku **Aplik.** → **Nastavení** → **Úložiště** → **SD karta** → **Formátovat** → **FORMÁTOVAT**.



Před naformátováním paměťové karty si nezapomeňte zálohovat všechna důležitá data uložená v telefonu. Záruka výrobce se nevztahuje na ztrátu dat způsobenou činností uživatele.

Zapínání a vypínání zařízení

Stisknutím a podržením vypínače na několik sekund zařízení zapněte.

Při prvním zapnutí zařízení nebo po resetování dat nastavte zařízení podle pokynů na obrazovce.

Vypnutí zařízení provedete stisknutím a podržením vypínače a poté klepnutím na položku **Vypnout**.

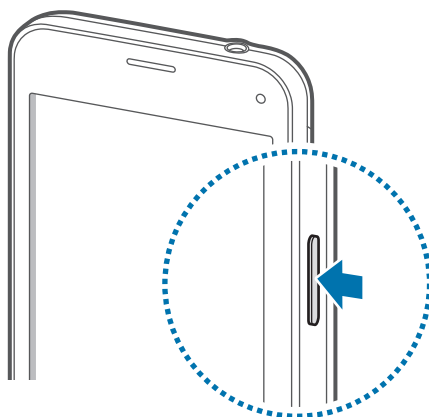

Na místech, na kterých je zakázáno používání bezdrátových zařízení (například v letadle nebo v nemocnici), dodržujte veškerá upozornění a pokyny zaměstnanců.

Zamknutí a odemknutí obrazovky

Stisknutím vypínacího tlačítka dojde k vypnutí a zamknutí obrazovky. Pokud není zařízení používáno po určitou dobu, obrazovka se vypne a automaticky zamkne.

Chcete-li obrazovku odemknout, stiskněte vypínací tlačítko nebo tlačítko Domů a přejeďte prstem v libovolném směru v rámci oblasti odemknuté obrazovky.

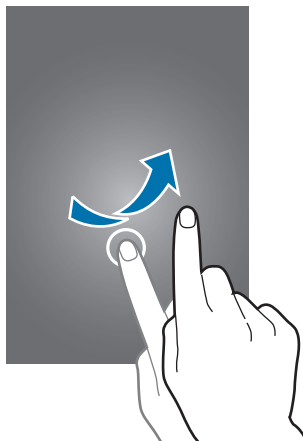

Můžete změnit odemykací kód, který slouží k odemykání obrazovky. Další informace naleznete v části [Změna metody zámku obrazovky](#).

Základy

Používání dotykového displeje



- Zabraňte styku dotykového displeje s jinými elektrickými zařízeními. Elektrostatické výboje mohou způsobit poruchu dotykového displeje.
- Aby nedošlo k poškození dotykového displeje, neklepejte na něj ostrými předměty a netlačte příliš silně prsty.



- Zařízení nemusí rozpoznat dotykové ovládání v blízkosti okrajů obrazovky, které se nachází mimo oblast dotykového vstupu.
- Ponechání dotykového displeje v nečinnosti po delší dobu může vést ke stínovým obrazům (vypálení obrazu do obrazovky) nebo duchům. Pokud zařízení nepoužíváte, vypněte dotykový displej.
- Při používání dotykového displeje doporučujeme používat prsty.

Klepnutí

Chcete-li otevřít aplikaci, vybrat položku menu, stisknout tlačítko na obrazovce nebo zadat znaky pomocí klávesnice na obrazovce, klepněte na položku prstem.

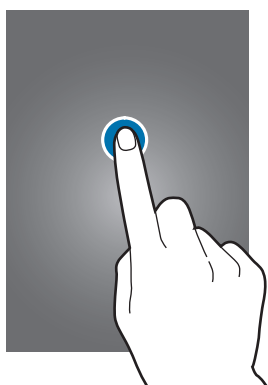

Klepnutí a podržení

Chcete-li otevřít dostupné možnosti, klepněte a podržte příslušnou položku nebo obrazovku déle než 2 sekundy.



Přetažení

Chcete-li přesunout určitou položku, klepněte a podržte ji a přetáhněte ji do cílového umístění.

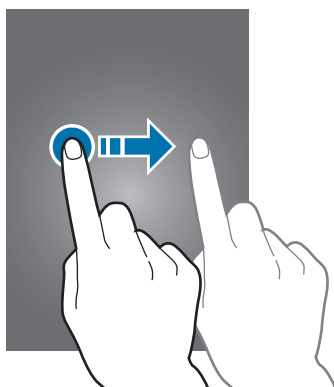

Dvojitě klepnutí

Chcete-li přiblížit webovou stránku nebo obrázek, dvakrát na ně klepněte. Chcete-li se vrátit zpět, znovu dvakrát klepněte.

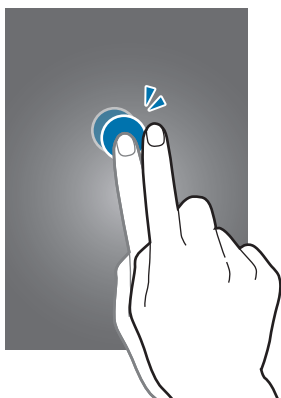

Listování

Chcete-li zobrazit další panel, listujte v domovské obrazovce nebo v obrazovce Aplikace doleva nebo doprava. Chcete-li procházet webovou stránku nebo seznam položek, například kontakty, listujte nahoru nebo dolů.

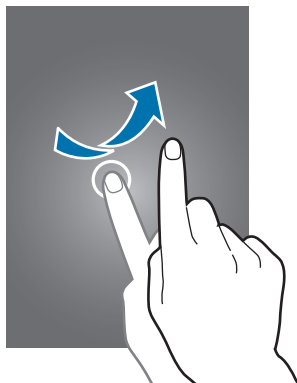

Roztahování a přitahování

Chcete-li přiblížit část webové stránky, mapy nebo obrázku, roztáhněte od sebe dva prsty. Stažením prstů k sobě položku oddalte.

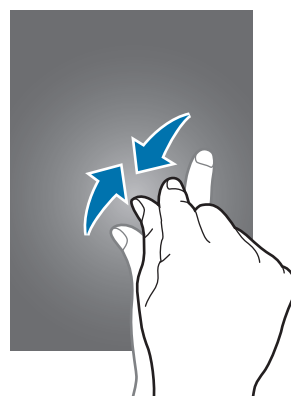
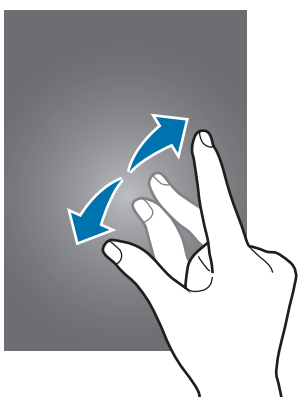

Rozložení domovské obrazovky

Domovská obrazovka

Domovská obrazovka představuje počáteční bod přístupu ke všem funkcím zařízení. Zobrazuje nástroje, zkratky aplikací a další položky. Nástroje jsou malé aplikace, které spouštějí konkrétní funkce aplikací a tak o nich poskytují informace a pohodlný přístup na vaší domovské obrazovce.

Chcete-li zobrazit další panely, rolujte doprava nebo doleva, případně klepněte v dolní části obrazovky na některý z indikátorů obrazovky. Informace o přizpůsobení domovské obrazovky naleznete v části [Správa domovské obrazovky](#).



Možnosti domovské obrazovky

Chcete-li zobrazit dostupné možnosti, klepněte na domovské obrazovce na prázdnou oblast a podržte ji nebo přitáhněte prsty k sobě.

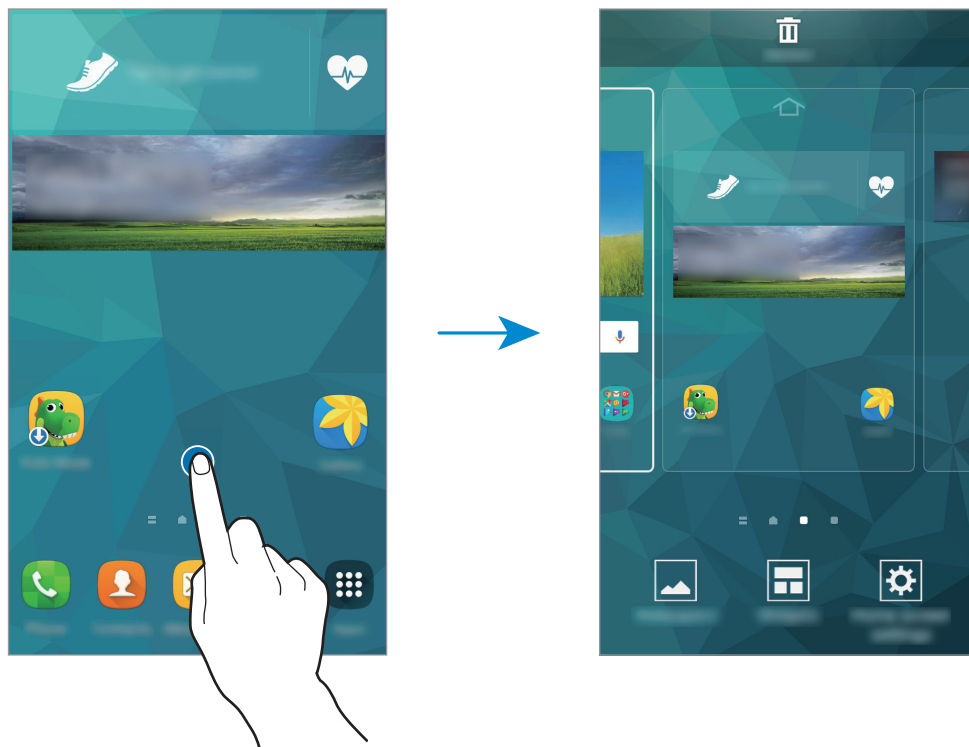

Přehled Flipboard

Tato funkce slouží ke zobrazení nejnovějších článků v různých kategoriích. Pomocí této funkce tak můžete získat přístup ke zprávám, které vás zajímají.

- 1 Na domovské obrazovce klepněte na položku  nebo přejetím směrem doprava otevřete **Přehled Flipboard**.
- 2 Při prvním spuštění funkce klepněte na položku **START READING**.
- 3 Přejetím směrem nahoru procházejte články v jednotlivých kategoriích novinek.



Vypnutí aplikace **Přehled Flipboard** se provádí klepnutím a přidržením prstu na prázdné oblasti domovské obrazovky. Pak klepněte na položku **Nast. domovské obrazovky** a zrušte zaškrtnutí položky **Přehled Flipboard**.

Obrazovka Aplikace

Na obrazovce Aplikace jsou zobrazeny ikony všech aplikací, včetně nově nainstalovaných aplikací.

Na domovské obrazovce klepněte na položku **Aplik.** a otevřete obrazovku Aplikace. Chcete-li zobrazit další panely, rolujte doprava nebo doleva, případně vyberte indikátor obrazovky na její spodní straně. Informace o přizpůsobení obrazovky Aplikace naleznete v části [Správa obrazovky Aplikace](#).

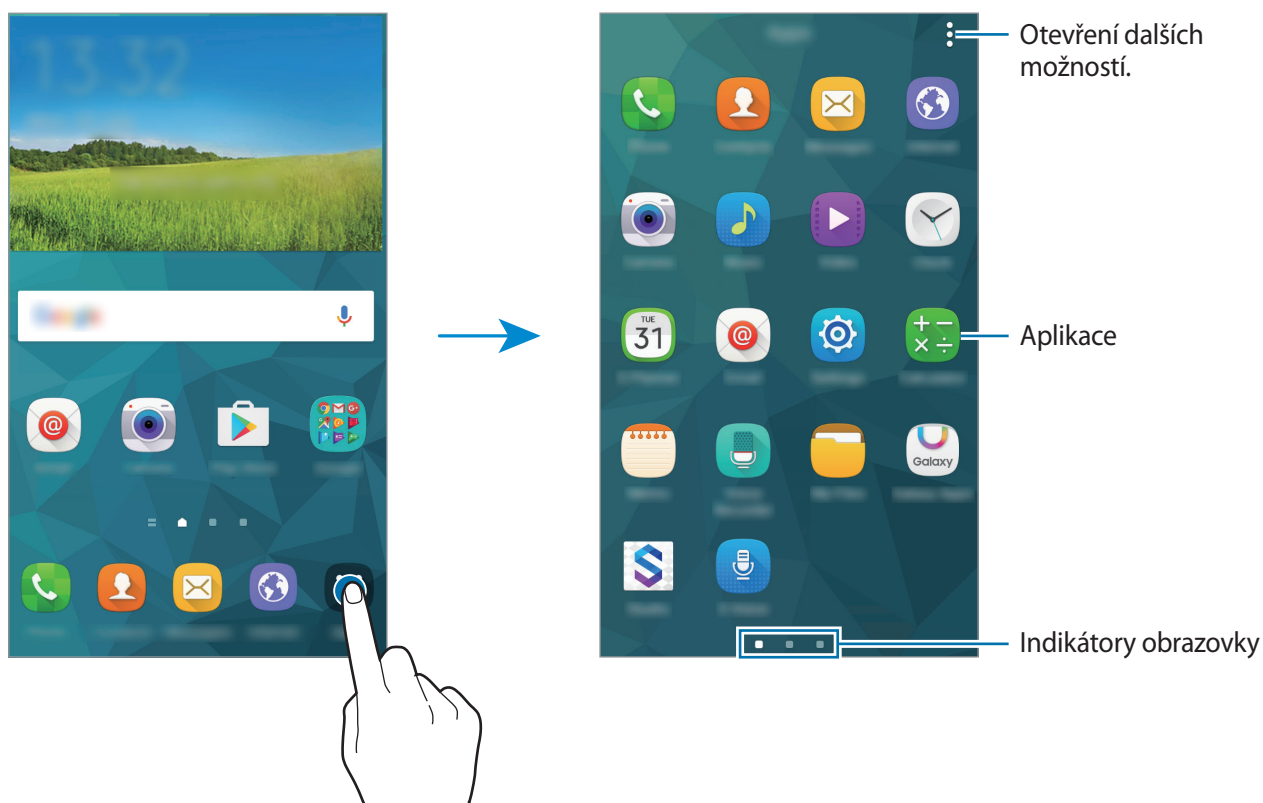

Ikony indikátoru

Ikony indikátoru jsou zobrazeny na stavovém řádku v horní části obrazovky. Ikony uvedené v tabulce níže se vyskytují nejčastěji.



Stavový řádek se u některých aplikacích nemusí objevit v horní části obrazovky. Chcete-li zobrazit stavový řádek, přetáhněte dolů z horní části obrazovky.

Ikona	Definice
	Žádný signál
	Síla signálu
	Roaming (mimo normální oblast pokrytí)
	Připojeno k síti GPRS
	Připojeno k síti EDGE
	Připojeno k síti UMTS
	Připojeno k síti HSDPA
	Připojeno k síti HSPA+
	Připojeno k síti LTE
	Připojeno k Wi-Fi
	Funkce Bluetooth je aktivována
	GPS je aktivní
	Probíhá volání
	Zmeškaný hovor
	Funkce Inteligentní pohotovostní režim je aktivní

Ikona	Definice
✉	Nová textová nebo multimediální zpráva
🕒	Budík je aktivní
🔇	Ztišený režim je aktivní
🔊	Vibrační režim je aktivní
✈️	Režim Letadlo je aktivní
⚠️	Vyskytla se chyba nebo je třeba postupovat opatrně
🔋	Stav baterie

Panely s oznámeními a rychlými nastaveními

Používání panelu s oznámeními

Když obdržíte nové oznámení, jako jsou zprávy nebo zmeškané hovory, na stavovém řádku se zobrazí ikony indikátoru. Pro víc informací o ikonách otevřete panel s oznámeními a zobrazte podrobnosti.

Chcete-li otevřít panel s oznámeními, přetáhněte stavový řádek dolů. Chcete-li panel s oznámeními zavřít, přetáhněte řádek zpět nahoru.

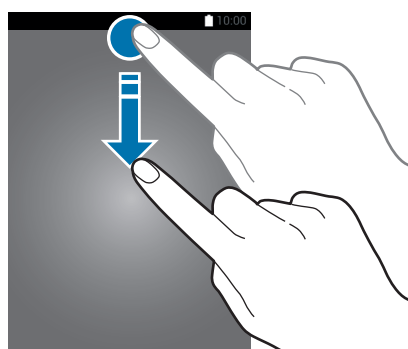

Na panelu s oznámeními můžete používat tyto funkce.





Nastavení jasu

Chcete-li nastavit zařízení a upravit jas automaticky, zaškrtněte pole **Automaticky**. Chcete-li ručně upravit jas, přetáhněte posuvník pro nastavení jasu doleva nebo doprava.

Pokud je slabá baterie, posuvník pro nastavení jasu z panelu s oznámeními zmizí.

Změna uspořádání tlačítek pro rychlé nastavení

Chcete-li znovu uspořádat tlačítka pro rychlé nastavení na panelu s oznámeními, klepněte na položku  → , klepněte a podržte položku a pak ji přetáhněte do jiného umístění.

Používání panelu s rychlými nastaveními

Některé funkce můžete aktivovat nebo deaktivovat na panelu s oznámeními. Chcete-li aktivovat či deaktivovat další funkce, otevřete panel s rychlými nastaveními.

Chcete-li otevřít panel s rychlými nastaveními, přetáhněte stavový řádek pomocí dvou prstů dolů. Nebo můžete klepnout na  na panelu s oznámeními. Chcete-li panel s rychlými nastaveními zavřít, přetáhněte řádek zpět nahoru.

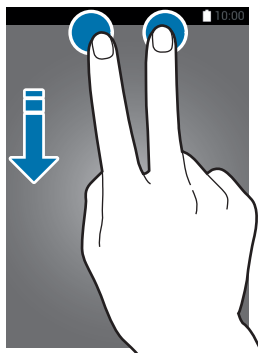

Klepnutím na následující možnosti je můžete aktivovat nebo deaktivovat. Pokud klepnete a podržíte tlačítko, můžete zobrazit podrobnější nastavení.

- **Wi-Fi:** Další informace naleznete v části [Wi-Fi](#).
- **Umístění:** Další informace naleznete v části [Umístění](#).
- **Zvuk / Vibrace / Ztlumit:** Výběr režimu zvuku.
- **Otočení displeje:** Povolení nebo zakázání otáčení rozhraní při otočení zařízení.



Některé aplikace nedovolují otáčení displeje.

- **Bluetooth:** Další informace naleznete v části [Bluetooth](#).
- **Mobilní data:** Další informace naleznete v části [Použití dat](#) nebo [Mobilní síť](#).
- **Ultra ús. režim:** Další informace naleznete v části [Ultra úsporný režim](#).
- **Panel nástrojů:** Další informace naleznete v části [Panel nástrojů](#).





- **Mobile hotspot:** Další informace naleznete v části [Sdílení připojení k Internetu a Mobile hotspot](#).
- **Screen Mirroring:** Další informace naleznete v části [Screen Mirroring](#).
- **NFC:** Další informace naleznete v části [NFC](#).
- **Synch.:** Pokud jste tuto funkci aktivovali, zařízení bude automaticky synchronizovat aplikace, jako je kalendář nebo e-mail.
- **Chytrý poh. st.:** Pokud aktivujete tuto funkci, obrazovka zůstane zapnutá, dokud se na ni budete dívat.
- **Úsporný režim:** Další informace naleznete v části [Úsporný režim](#).
- **Nerušit:** Pokud aktivujete tuto funkci, dojde ke ztlumení zvuků oznámení telefonu kromě povolených výjimek.
- **Režim Letadlo:** Další informace naleznete v části [Režim Letadlo](#).
- **Soukromý režim:** Další informace naleznete v části [Soukromý režim](#).
- **Citlivost tlačítek:** Další informace naleznete v části [Zvýšení citlivosti dotykové obrazovky](#).

Spouštění aplikací

Na domovské obrazovce nebo obrazovce Aplikace otevřete aplikaci výběrem ikony.

Chcete-li zobrazit seznam nedávno použitých aplikací, klepněte na položku  a vyberte ikonu aplikace, kterou chcete otevřít.

Ukončení aplikace

Klepněte na položku  →  a pak klepněte na položku **KONEC** vedle aplikace, kterou chcete zavřít. Všechny aktivní aplikace zavřete klepnutím na položku **UKONČIT VŠE**. Případně klepněte na položku  → .

Instalace nebo odinstalace aplikací

Galaxy Apps

Pomocí této aplikace můžete kupovat a stahovat další aplikace.

Na obrazovce Aplikace klepněte na položku **Galaxy Apps**.



Dostupnost této aplikace závisí na oblasti a poskytovateli služeb.

Instalace aplikací

Procházejte aplikace podle kategorií nebo klepněte na položku **HLEDAT** a vyhledávejte je pomocí klíčových slov.

Chcete-li zobrazit informace o aplikaci, vyberte ji. Chcete-li stáhnout aplikace zdarma, klepněte na položku **INSTALOVAT**. Chcete-li zakoupit a stáhnout zpoplatněné aplikace, klepněte na tlačítko s cenou aplikace.



Chcete-li změnit nastavení automatických aktualizací, klepněte na položku **DALŠÍ** → **Nastavení** → **Automaticky aktualizované aplikace** a pak vyberte požadovanou možnost.

Obchod Play

Pomocí této aplikace můžete kupovat a stahovat další aplikace.

Na obrazovce Aplikace klepněte na položku **Obchod Play**.

Instalace aplikací

Procházejte aplikace podle kategorií nebo klepněte pole vyhledávání a vyhledávejte klíčová slova.

Chcete-li zobrazit informace o aplikaci, vyberte ji. Chcete-li stáhnout aplikace zdarma, klepněte na položku **INSTALOVAT**. Chcete-li zakoupit a stáhnout zpoplatněné aplikace, klepněte na tlačítko s cenou aplikace a postupujte podle pokynů na obrazovce.



Chcete-li změnit nastavení automatických aktualizací, klepněte na **☰** → **Nastavení** → **Automatické aktualizace** a vyberte příslušnou možnost.



Stahování navrhovaných aplikací



Umožňuje prohlížet a stahovat vyhrazené aplikace zařízení Galaxy.

Na domovské obrazovce klepněte na nástroj **GALAXY Essentials** a poté na ikonu  vedle aplikace.



Správa aplikací

Odinstalace nebo zakázání aplikací

Chcete-li zakázat výchozí aplikace, klepněte na obrazovce Aplikace na položku  → **Odinstalovat/ zakázat aplikace**. U aplikací, které můžete deaktivovat, se zobrazí ikona . Vyberte aplikaci a klepněte na položku **VYPNOUT**.

Chcete-li stažené aplikace odinstalovat, klepněte na obrazovce Aplikace na položku  → **Stažené aplikace** →  → **Odinstalovat**. Případně na obrazovce Aplikace klepněte na položku **Nastavení** → **Správce aplikací**, vyberte aplikaci a pak klepněte na položku **ODINSTALOVAT**.

Povolení aplikací

Na obrazovce Aplikace klepněte na položku  → **Zobrazit zakázané aplikace**, vyberte aplikace a pak klepněte na tlačítko **HOT**. Nebo na obrazovce Aplikace klepněte na položku **Nastavení** → **Správce aplikací** →  → **Vypnuto**, vyberte aplikaci a pak klepněte na položku **ZAPNOUT**.



- **Skrývání aplikací:** Skryje aplikace pouze na obrazovce Aplikace. Skryté aplikace budete moci i nadále používat.
- **Zakázat aplikace:** Zakáže vybrané výchozí aplikace, které ze zařízení nemohou být odinstalovány. Zakázané aplikace nemůžete používat.
- **Odinstalovat aplikace:** Odinstaluje stažené aplikace.

Zadávání textu

Rozvržení klávesnice

Když zadáte text pro posílání zpráv, vytváření poznámek a podobně, automaticky se zobrazí klávesnice.



Zadávání textu není v některých jazycích podporováno. Chcete-li zadat text, musíte změnit jazyk zadávání textu na jeden z podporovaných jazyků.

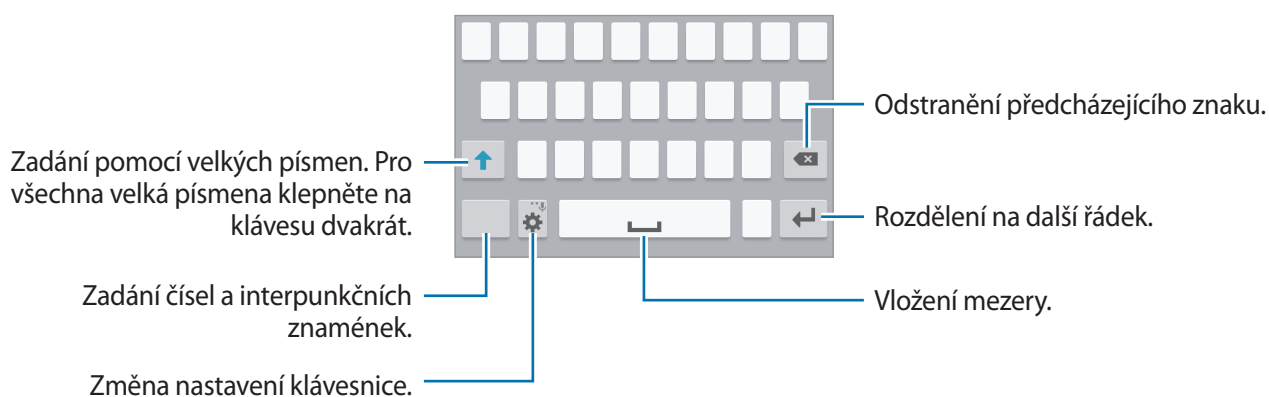

Změna jazyka zadávání textu

Klepněte na položku  → **Vyberte jazyky zadávání** a pak vyberte jazyky, které chcete používat. Pokud vyberete dva nebo více jazyků zadávání textu, můžete mezi nimi přepínat tak, že přejedete prstem po mezerníku doleva nebo doprava.



Změna rozložení klávesnice

Klepněte na položku , vyberte jazyk pod položkou **Jazyky zadávání** a pak vyberte rozložení klávesnice, které chcete používat.







Na **Klávesnice 3x4** obsahuje klávesa tři nebo čtyři znaky. Chcete-li zadat znak, klepněte opakovaně na příslušnou klávesu, dokud se nezobrazí požadovaný znak.

Používání dalších funkcí klávesnice

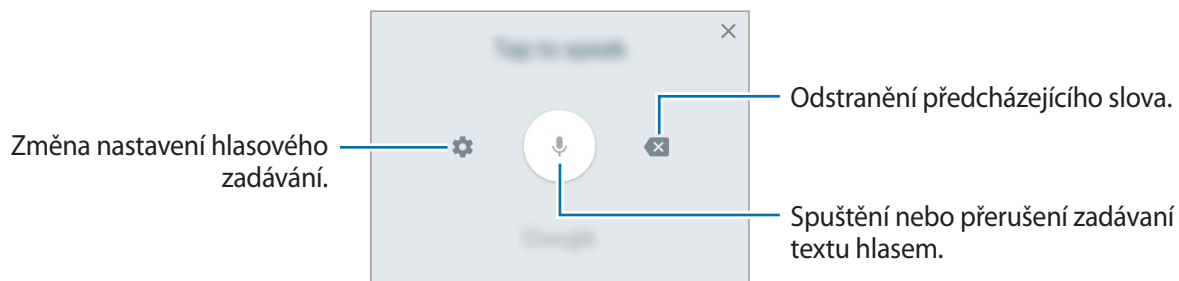



Klepněte na položku  a podržte ji a pak použijte následující funkce: V závislosti na poslední použité funkci se mohou místo ikony  zobrazit jiné ikony.

-  : Zadávání textu hlasem.



-  : Vložení položky ze schránky.
-  : Změna nastavení klávesnice.
-  : Vložení emotikonů.

Kopírování a vkládání

- 1 Klepněte na text a podržte.
- 2 Přetažením  nebo  vyberte požadovaný text, nebo klepněte na položku **Vybrat vše** a vyberte všechnen text.
- 3 Klepněte na položku **Kopírovat** nebo **Vyjmout**. Vybraný text se zkopíruje do schránky.
- 4 Umístěte kurzor na místo, na které chcete text vložit, a klepněte na položku  → **Vložit**. Chcete-li vložit text, který jste již předtím zkopírovali, klepněte na položku  → **Schránka** a text vyberte.

Zachycení obrazovky

Během používání zařízení můžete pořizovat snímky obrazovky.

Stiskněte a podržte současně tlačítko Domů a vypínací tlačítko. Obrázek se uloží do složky **Galerie** →  → **Album** → **Screenshots**. Jakmile pořídíte snímek obrazovky, můžete jej upravit a sdílet s ostatními.

Snímky obrazovky lze pořizovat také pomocí jiných způsobů. Další informace naleznete v části [Dlaní uložit obrazovku](#).



Snímky obrazovky nelze v některých aplikacích vytvořit.

Moje soubory

Informace o aplikaci Moje soubory

Pomocí této aplikace máte přístup k různým souborům uloženým v zařízení nebo v jiných umístěních, jako jsou služby cloudového úložiště.

Na obrazovce Aplikace klepněte na položku **Moje soubory**.





Klepněte na  a použijte následující možnosti:

- **Přidat zástupce:** Přidání zástupce složky na hlavní obrazovce Moje soubory.
- **Přidat server FTP:** Přidání zástupce serveru FTP na hlavní obrazovce Moje soubory.
- **Hledat nedaleká zařízení:** Vyhledání zařízení s aktivovaným sdílením multimédií.
- **Využití paměti:** Zobrazení informací o paměti vašeho zařízení.
- **Nastavení:** Změní nastavení správce souborů.

Zobrazení souborů









Na obrazovce Aplikace klepněte na položku **Moje soubory**.

Vyberte složku, kterou chcete otevřít. Chcete-li v adresáři přejít o úroveň výše, klepněte na položku . Chcete-li se vrátit na hlavní obrazovku Moje soubory, klepněte na položku .

Vyberte složku, klepněte na  a pak použijte jednu z následujících možností:

- **Vybrat:** Výběr souborů nebo složek, na které chcete použít možnosti.
- **Odstranit:** Odstranění souborů nebo složek.
- **Vytvořit složku:** Vytvoření složky.
- **Zob. jako:** Změna režimu zobrazení.
- **Seřadit podle:** Seřazení souborů nebo složek.
- **Přidat zástupce:** Přidání zástupce složky na hlavní obrazovku Moje soubory nebo na domovskou obrazovku.
- **Nastavení:** Změní nastavení správce souborů.

Klepněte na soubor nebo složku a použijte následující možnosti:

- : Sdílení dokumentů s ostatními.
- : Odstranění souborů nebo složek.
-  → **Přesunout:** Přesunutí souborů nebo složek do jiné složky.
-  → **Kopírovat:** Zkopírování souborů nebo složek do jiné složky.
-  → **Přejmenovat:** Přejmenování souboru nebo složky.
-  → **Přidat zástupce:** Přidání zástupce složky na hlavní obrazovku Moje soubory nebo na domovskou obrazovku.
-  → **Zip:** Komprimace souborů nebo složek vytvořením souboru ZIP.
-  → **Podrobnosti:** Zobrazení podrobností o souboru nebo složce.

Úsporný režim

Úsporný režim

Šetřete energii baterie omezením funkcí zařízení.

Na obrazovce Aplikace klepněte na **Nastavení** → **Úsporný režim** → **Úsporný režim** a klepnutím na přepínač **Úsporný režim** tuto funkci aktivujete. Případně otevřete panel s rychlými nastaveními a klepnutím na položku aktivujte funkci **Úsporný režim**.

Vyberte si z následujících možností:

- **Spustit úsporný režim:** Režim úspory energie se aktivuje automaticky ve chvíli, kdy zbývající úroveň nabití baterie dosáhne předem nastavené úrovně.
- **Omezit všechna data na pozadí:** Zabrání aplikacím, které běží na pozadí, v použití mobilního datového připojení.

Ultra úsporný režim

Tento režim použijte k prodloužení doby provozu zařízení na baterii. V ultra úsporném režimu zařízení provádí následující funkce:

- Zobrazuje barvy na obrazovce ve stupních šedi.
- Omezuje dostupné aplikace pouze na nezbytné a vybrané aplikace.
- Deaktivuje mobilní datové připojení při vypnutí obrazovky.
- Deaktivuje funkce Wi-Fi a Bluetooth.

Na obrazovce Aplikace klepněte na **Nastavení** → **Úsporný režim** → **Ultra úsporný režim** a klepnutím na přepínač **Ultra úsporný režim** funkci aktivujete. Případně otevřete panel s rychlými nastaveními a klepnutím na položku aktivujte funkci **Ultra ús. režim**.

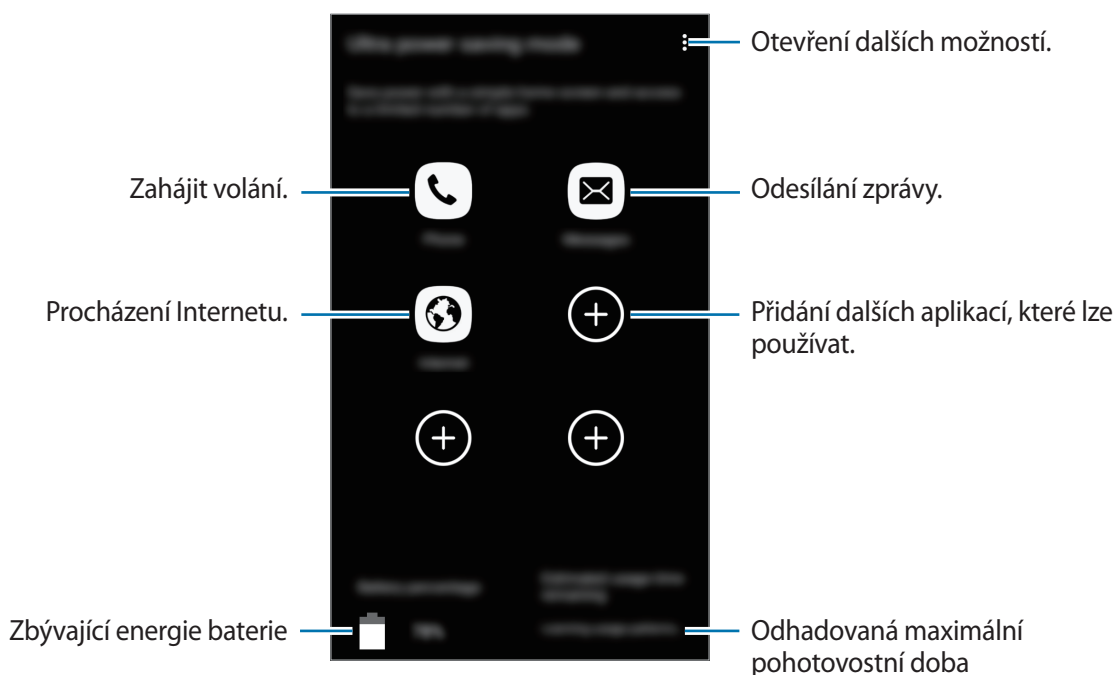

Chcete-li přidat aplikaci na domovskou obrazovku, klepněte na položku ⊕ a vyberte aplikaci.

Chcete-li odebrat aplikaci z domovské obrazovky, klepněte na položku ⋮ → **Odebrat**, vyberte aplikaci pomocí ⊖ a pak klepněte na tlačítko **OK**.

Chcete-li změnit nastavení pro ultra úsporný režim, například pro připojení k síti nebo zvuk, klepněte na ⋮ → **Nastavení**.

Chcete-li deaktivovat ultra úsporný režim, klepněte na ⋮ → **Vypnout Ultra úsporný režim**.



Odhadovaná maximální pohotovostní doba ukazuje zbývající čas, než dojde energie v zařízení, které se nepoužívá. Pohotovostní doba se může lišit v závislosti na nastavení zařízení a provozních podmínkách.

Zobrazení informací nápovědy

Chcete-li zobrazit informace nápovědy a informace o používání telefonu a aplikací na obrazovce Aplikace, klepněte na položku **Nastavení** → **Nápověda**.

Chcete-li zobrazit informace nápovědy k určité aplikaci během jejího používání, klepněte na **⋮** → **Nápověda**.



Některé aplikace nemusí obsahovat informace nápovědy.

Připojení k síti

Mobilní data

Chcete-li používat Internet nebo sdílet mediální soubory s jinými zařízeními, připojte telefon k mobilní síti. Další možnosti naleznete v části [Použití dat](#).

Na obrazovce Aplikace klepněte na položku **Nastavení** → **Použití dat** a pak zaškrtněte **Mobilní data**. Případně otevřete panel s rychlými nastaveními a klepnutím na položku **Mobilní data** aktivujete tuto funkci.

Wi-Fi

Chcete-li použít síť Internet nebo sdílet mediální soubory s jinými zařízeními, připojte zařízení k síti Wi-Fi. Další možnosti naleznete v části [Wi-Fi](#).



- Zařízení využívá neharmonizovanou frekvenci a je určeno k použití ve všech evropských zemích. Sítě WLAN mohou být v budovách provozovány bez omezení v celé Evropské unii, ale nemohou být provozovány mimo budovy.
- Nepoužíváte-li síť Wi-Fi, vypněte ji a šetřete energii baterie.

- 1 Na obrazovce Aplikace klepněte na **Nastavení** → **Wi-Fi** a klepnutím na přepínač **Wi-Fi** tuto funkci aktivujete.
- 2 Vyberte síť ze seznamu nalezených Wi-Fi sítí. U sítí, které vyžadují heslo, se zobrazuje ikona zámku.
- 3 Klepněte na položku **PŘIPOJIT**. Po připojení zařízení k síti Wi-Fi se bude zařízení automaticky připojovat, kdykoliv bude síť dostupná.

Přidávání sítí Wi-Fi

Pokud se požadovaná síť nezobrazí v seznamu sítí, klepněte na položku **Přidat síť Wi-Fi** v dolní části seznamu sítí. Zadejte název sítě do pole **SSID sítě**, vyberte typ zabezpečení, a pokud se nejedná o otevřenou síť, zadejte heslo a pak klepněte na položku **Připojit**.

Zapomínání sítí Wi-Fi

Jakoukoliv dříve použitou síť, včetně aktuální sítě, lze zapomenout, takže se k ní zařízení automaticky nepřipojí. Vyberte síť v seznamu sítí a pak klepněte na položku **ODSTRANIT**.

Používání síťového přepínače Smart

Tato funkce vám umožní udržet si stabilní připojení k síti při prohlížení webových stránek, stahování obsahu a podobně.

Na obrazovce Aplikace klepněte na položku **Nastavení** → **Wi-Fi** a pak zaškrtněte **Inteligentní přepínač sítě**. Zařízení automaticky přepne ze sítě Wi-Fi na mobilní síť, pokud bude síť Wi-Fi slabá nebo nestabilní. Když se signál sítě Wi-Fi zlepší, zařízení přepne z mobilní sítě zpátky na síť Wi-Fi.

Sdílení připojení k Internetu a Mobile hotspot

Informace o sdílení připojení a mobilních přístupových bodech



Tuto funkci použijte ke sdílení datového připojení k mobilní síti zařízení s počítači a dalšími zařízeními, pokud je připojení k síti Internet nedostupné. Připojení lze vytvořit pomocí funkce Wi-Fi, USB nebo Bluetooth.



Za využívání této funkce mohou být účtovány další poplatky.

Používání mobile hotspot

Umožní používat zařízení jako mobile hotspot a sdílet datové připojení k síti s dalšími zařízeními.

- 1 Na obrazovce Aplikace klepněte na položku **Nastavení** → **Sdílení připojení k Internetu a Mobile hotspot** → **Mobilní hotspot**.
- 2 Klepnutím na přepínač **Mobilní hotspot** tuto funkci aktivujete.
 - Na stavovém řádku se objeví . Ostatní zařízení budou moci najít vaše zařízení v seznamu sítí Wi-Fi.
 - Chcete-li nastavit heslo mobilního aktivního bodu, klepněte na  → **Konfigurovat aktivní bod** a vyberte úroveň zabezpečení. Pak zadejte heslo a klepněte na položku **ULOŽIT**.
- 3 Na obrazovce druhého zařízení hledejte a vyberte své zařízení ze seznamu sítí Wi-Fi.
- 4 V připojeném zařízení použijte datové připojení k mobilní síti zařízení pro přístup na Internet.



Používání sdílení připojení k Internetu přes USB

Sdílejte mobilní datové připojení telefonu s ostatními zařízeními pomocí USB kabelu.

- 1 Na obrazovce Aplikace klepněte na položku **Nastavení** → **Sdílení připojení k Internetu a Mobile hotspot**.
- 2 Připojte zařízení k počítači pomocí kabelu USB.
- 3 Zaškrtněte položku **Sdílení přip. přes USB**.
Po spojení dvou zařízení se na stavovém panelu objeví ikona .
- 4 V počítači použijte datové připojení k mobilní síti svého zařízení.

Používání sdílení připojení k Internetu přes Bluetooth

Sdílejte mobilní datové připojení telefonu s ostatními zařízeními přes Bluetooth. Ověřte, zda počítač, který připojujete, podporuje funkci Bluetooth.

- 1 Spárujte telefon s jiným zařízením přes Bluetooth. Další informace naleznete v části [Párování s dalšími zařízeními Bluetooth](#).
- 2 Na obrazovce Aplikace klepněte na **Nastavení** → **Sdílení připojení k Internetu a Mobile hotspot**.
- 3 Zaškrtněte položku **Sdílení připojení Bluetooth**.
- 4 Na připojeném zařízení otevřete obrazovku s nastaveními pro Bluetooth, klepněte na položku  → **Připojení k Internetu**.
Po spojení dvou zařízení se na stavovém panelu objeví ikona .
- 5 V připojeném zařízení použijte datové připojení k mobilní síti zařízení pro přístup na Internet.



Metody připojení se mohou lišit v závislosti na typu připojených zařízení.

Internet

Procházení webových stránek

- 1 Na obrazovce Aplikace klepněte na položku **Internet**.
- 2 Klepněte na pole pro zadávání adresy.
- 3 Zadejte webovou adresu nebo klíčové slovo a pak klepněte na položku **Přejít na**. Chcete-li prohledávat web hlasem, klepněte na položku .

Chcete-li zobrazit panely nástrojů, potáhněte prstem mírně dolů po obrazovce.

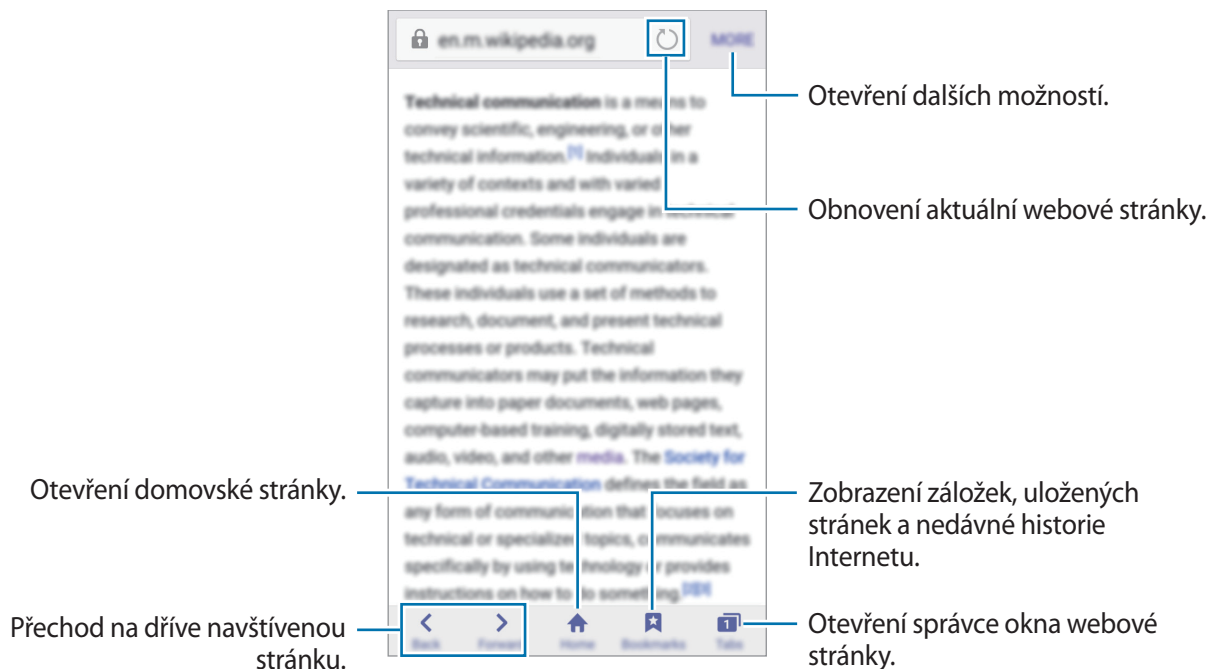

Nastavení domovské stránky.

Na obrazovce Aplikace klepněte na položku **Internet**.

Klepněte na položku **DALŠÍ** → **Nastavení** → **Domovská stránka**, a pak vyberte jednu z následujících možností:

- **Rychlý přístup:** Nastavení seznamu rychlého přístupu jako domovské stránky.
- **Aktuální stránka:** Nastavení aktuální webové stránky jako domovské stránky.
- **Další web. str.:** Nastavení přednastavené webové stránky jako domovské stránky.

Během zobrazování webové stránky můžete otevřít domovskou stránku klepnutím na **Domů**.

Správa seznamu rychlého přístupu

Často navštěvované webové stránky můžete rychle otevírat tak, že je přidáte do seznamu rychlého přístupu.

Chcete-li přidat webovou stránku do seznamu rychlého přístupu, otevřete webovou stránku, kterou chcete přidat, a klepněte na **DALŠÍ** → **Přidat do rychlého přístupu**.

Chcete-li webovou stránku odstranit ze seznamu rychlého přístupu, klepněte a podržte ikonu stránky, kterou chcete odstranit. Potom klepněte na položku  → **HOTOVO**.

Správa historie webové stránky

Na obrazovce Aplikace klepněte na položku **Internet**.

Klepněte na položku **Záložky** → **HISTORIE** a otevřete webovou stránku ze seznamu nedávno navštívených webových stránek.

Chcete-li webové stránky odstranit, klepněte na **DALŠÍ** → **Odstranit** nebo **Smazat historii**.

Pohyby a funkce používání

Pohyby a gesta



Nadměrné otřesy nebo nárazy zařízení mohou vést k nechtěnému zadání textu. Ovládejte pohyby správně.

Přímé volání

Na obrazovce Aplikace klepněte na **Nastavení** → **Pohyby a gesta** → **Přímé volání** a klepnutím na přepínač **Přímé volání** tuto funkci aktivujete.

Při zobrazení hovoru, zprávy nebo podrobností kontaktu zvednutím a podržením zařízení u ucha zahájíte hovor.



Intelligentní upozornění

Na obrazovce Aplikace klepněte na **Nastavení** → **Pohyby a gesta** → **Intelligentní upozornění** a klepnutím na přepínač **Intelligentní upozornění** tuto funkci aktivujete.

Pokud máte nějaké zmeškané hovory nebo nové zprávy, bude telefon po zvednutí vibrovat.



Tato funkce nemusí fungovat, pokud je zapnutá obrazovka nebo pokud zařízení neleží na rovném povrchu.

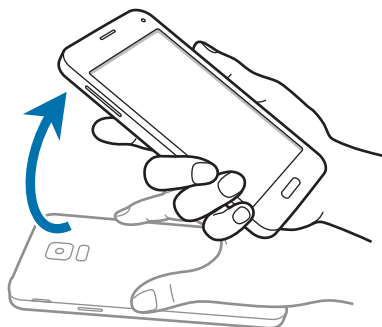

Ztlumit/Pozastavit

Na obrazovce Aplikace klepněte na **Nastavení** → **Pohyby a gesta** → **Ztlumit/Pozastavit** a klepnutím na přepínač **Ztlumit/Pozastavit** tuto funkci aktivujete.

Položením dlaně na displej

Zakrytím obrazovky dlaní ztišíte příchozí hovory nebo alarmy a pozastavíte přehrávání médií.



Obrácení zařízení

Otočte zařízení a ztište tak příchozí hovory nebo alamy, případně pozastavte přehrávání médií.

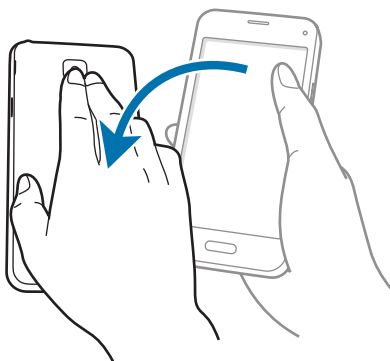

Dlaní uložit obrazovku

Na obrazovce Aplikace klepněte na **Nastavení** → **Pohyby a gesta** → **Dlaní uložit obrazovku** a klepnutím na přepínač **Dlaní uložit obrazovku** tuto funkci aktivujete.

Položte okraj ruky na obrazovku a potažením přes obrazovku zleva doprava nebo opačně zachyťte snímek obrazovky. Obrázek se uloží do složky **Galerie** → **≡** → **Album** → **Screenshots**. Jakmile pořídíte snímek obrazovky, můžete jej upravit a sdílet s ostatními.



Snímky obrazovky nelze v některých aplikacích vytvořit.

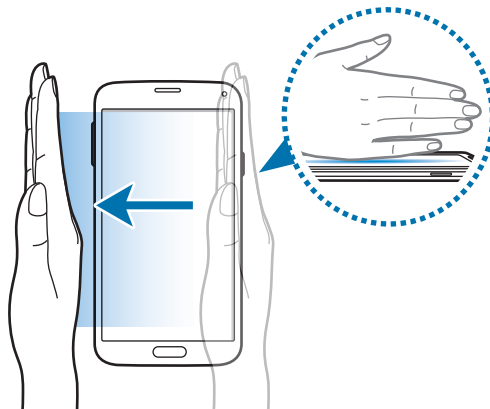

Bezdotykový náhled

Přejděte prstem na požadovanou položku nebo obrazovku a zobrazte si náhled obsahu nebo informace v rozevíracím okně.

Na obrazovce Aplikace klepněte na **Nastavení** → **Bezdotykový náhled** a klepnutím na přepínač **Bezdotykový náhled** tuto funkci aktivujete.

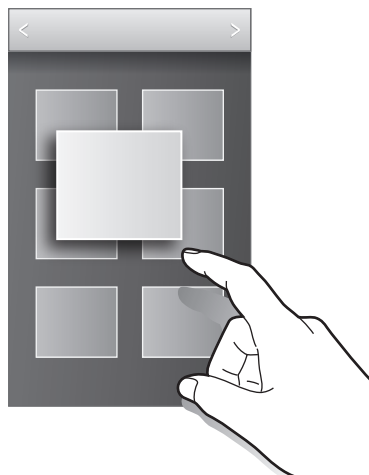

Panel nástrojů

Z panelu nástrojů můžete snadno spouštět různé aplikace, i když používáte jiné aplikace.

Na obrazovce Aplikace klepněte na **Nastavení** → **Panel nástrojů** a klepnutím na přepínač **Panel nástrojů** tuto funkci aktivujete. Případně otevřete panel s rychlými nastaveními a klepnutím na položku **Panel nástrojů** režim aktivujte. Na obrazovce se zobrazí **⋮**.

Chcete-li spustit aplikaci, klepněte na položku **⋮** a vyberte aplikaci.

Chcete-li posunout panel nástrojů, klepněte na položku **⋮** a pak ji přetáhněte do jiného umístění.

Chcete-li změnit aplikace na panelu nástrojů, klepněte a podržte položku **⋮** a pak ji přetáhněte na **Upr.**

Chcete-li skrýt panel nástrojů, klepněte a podržte položku **⋮** a pak ji přetáhněte na **Odebrat**.

Zvýšení citlivosti dotykové obrazovky

Tuto funkci použijte k ovládní obrazovky, když nosíte rukavice.

Na obrazovce Aplikace klepněte na položku **Nastavení** → **Zobrazení** a pak zaškrtněte **Zvýšit citlivost dotyku**. Případně otevřete panel s rychlými nastaveními a klepnutím na položku **Citlivost tlačítek** aktivujte tuto funkci.



- Pro lepší rozpoznávání při ovládní obrazovky použijte kožené rukavice. Ostatní typy materiálu nemusí být rozpoznány.
- Pokud máte nasazené rukavice tlače na obrazovku větší silou.
- Tato funkce nemusí fungovat správně, pokud používáte pouzdro S view.

Přizpůsobení

Správa Domovské obrazovky a obrazovky Aplikace

Správa domovské obrazovky

Přidávání položek

Klepněte a podržte aplikaci nebo složku z obrazovky Aplikace a pak ji přetáhněte na domovskou obrazovku.

Chcete-li přidat nástroje, klepněte a podržte prázdnou oblast na domovské obrazovce, klepněte na položku **Nástroje**, klepněte a podržte nástroj a pak ho přetáhněte na domovskou obrazovku.

Přesunutí a odstranění položky

Klepněte a podržte položku na domovské obrazovce a pak ji přetáhněte do nového umístění.

Chcete-li položku přesunout na jiný panel, přetáhněte ji na stranu obrazovky.

Často používané aplikace můžete také přesunout do oblasti zkratk na spodní straně domovské obrazovky.

Chcete-li položku odstranit, klepněte na ni a podržte ji. Pak ji přetáhněte do možnosti **Odebrat**, která se objeví v horní části obrazovky.

Vytvoření složky

- 1 Na domovské obrazovce klepněte na aplikaci, podržte ji a přetažením na **Vytvořit složku** v horní části obrazovky.
- 2 Zadejte název složky.
- 3 Klepněte na položku **+**, vyberte aplikace, které chcete přesunout do složky, a pak klepněte na položku **HOT**.

Správa složek

Chcete-li přejmenovat složku, vyberte ji a klepněte na její stávající název. Zadejte nový název složky a klepněte na **Hot**.

Chcete-li změnit barvu složky, vyberte požadovanou složku, klepněte na  a vyberte barvu.

Chcete-li přesunout více aplikací do složky, klepněte a podržte příslušnou aplikaci a přetáhněte ji do složky.

Chcete-li přesunout aplikaci ze složky, vyberte složku, klepněte a podržte aplikaci a přetáhněte ji do nového umístění.

Správa panelů

Chcete-li přidat, přesunout nebo odebrat panel na domovské obrazovce klepněte na prázdnou oblast a podržte ji.

Chcete-li přidat panel, rolujte doleva na poslední panel a pak klepněte na položku .

Chcete-li přesunout panel, klepněte a podržte náhled panelu a pak ho přetáhněte do nového umístění.

Chcete-li odstranit panel, klepněte a podržte náhled panelu a pak ho přetáhněte na možnost **Odebrat** v horní části obrazovky.

Chcete-li nastavit panel jako hlavní domovskou obrazovku, klepněte na položku .

Správa obrazovky Aplikace

Změna režimu zobrazení

Na obrazovce Aplikace klepněte na položku  → **Seřadit podle** a vyberte metodu řazení.

Skrývání aplikací

Aplikace, které nechcete vidět na obrazovce Aplikace, můžete skrýt.

Na obrazovce Aplikace klepněte na položku  → **Skrýt aplikace**, vyberte aplikace a pak klepněte na tlačítko **HOT**.

Chcete-li zobrazit skryté aplikace, na obrazovce Aplikace klepněte na položku  → **Zobrazit skryté aplikace**, vyberte aplikace a pak klepněte na tlačítko **HOT**.



Přesouvání položek

Na obrazovce Aplikace klepněte na položku  → **Upravit**. Klepněte a podržte položku a přesuňte ji do jiného místa.

Chcete-li položku přesunout na jiný panel, přetáhněte ji na stranu obrazovky.

Chcete-li položku přesunout na jiný panel, přetáhněte ji do možnosti **Vytvořit stránku**, která se nachází v horní části obrazovky.

Vytváření složek

1 Na obrazovce Aplikace klepněte na položku  → **Vytvořit složku**. Alternativně klepněte na položku  → **Upravit**, klepněte a podržte aplikaci a pak ji přetáhněte na položku **Vytvořit složku**, která se zobrazí v horní části obrazovky.

2 Zadejte název složky.

3 Klepněte na položku , vyberte aplikace, které chcete přesunout do složky, a pak klepněte na položku **HOT**.

Správa složek

Chcete-li přejmenovat složku, vyberte ji a klepněte na její stávající název. Zadejte nový název složky a klepněte na **Hot**.

Chcete-li změnit barvu složky, vyberte požadovanou složku, klepněte na  a vyberte barvu.

Chcete-li přesunout více aplikací do složky, klepněte na  → **Upravit**, klepněte a podržte příslušnou aplikaci a přetáhněte ji do složky.

Chcete-li přesunout aplikaci ze složky, vyberte složku, klepněte na  → **Upravit**, vyberte složku, klepněte a podržte aplikaci a přetáhněte ji na panel aplikací.

Nastavení tapety a tónů vyzvánění

Nastavení tapety

Nastavte snímek nebo fotografii uložené v zařízení jako tapetu domovské obrazovky nebo zamčené obrazovky.

- 1 Na domovské obrazovce klepněte na prázdnou oblast a podržte ji a pak klepněte na **Pozadí**.
Nebo můžete na obrazovce Aplikace klepnout na položku **Nastavení** → **Pozadí**.
- 2 Vyberte obrazovku, pro kterou chcete danou tapetu použít.
- 3 Rolujte doleva nebo doprava a vyberte z obrázků, které se zobrazují na spodní straně obrazovky.
Chcete-li vybrat fotografie pořízené fotoaparátem zařízení nebo další snímky, klepněte na položku **Z Galerie**.
- 4 Klepněte na položku **NASTAVIT JAKO POZADÍ** nebo **HOTOVO**.

Změna vyzváněcích tónů

Změní vyzváněcí tóny příchozích hovorů a oznámení.

Na obrazovce Aplikace klepněte na položku **Nastavení** → **Zvuky a oznámení**.

Chcete-li nastavit vyzváněcí tón pro příchozí volání, klepněte na položku **Vyzvánění**, vyberte vyzváněcí tón a pak klepněte na položku **OK**. Chcete-li jako vyzvánění použít skladbu uloženou ve vašem telefonu nebo účtu, klepněte na **PŘIDAT**.

Chcete-li nastavit vyzváněcí tón pro oznámení, klepněte na položku **Vyzváněcí tón oznámení**, vyberte vyzváněcí tón a pak klepněte na položku **OK**.

Změna metody zámku obrazovky

Můžete změnit způsob zamykání obrazovky a zabránit tak ostatním v přístupu k vašim soukromým informacím.

Na obrazovce Aplikace klepněte na položku **Nastavení** → **Zamknout displej** → **Zámek displeje** a pak vyberte metodu zámku obrazovky. Kdykoliv zařízení odemykáte, vyžaduje k odemknutí kód.



Pokud kód k odemknutí zapomenete, můžete zařízení nechat resetovat v servisním středisku Samsung.

Znak

Nakreslete vzor spojením čtyř nebo více teček a pak ho opětovným nakreslením ověřte. Nastavte záložní kód PIN k odemknutí obrazovky v případě, že zapomenete vzor.

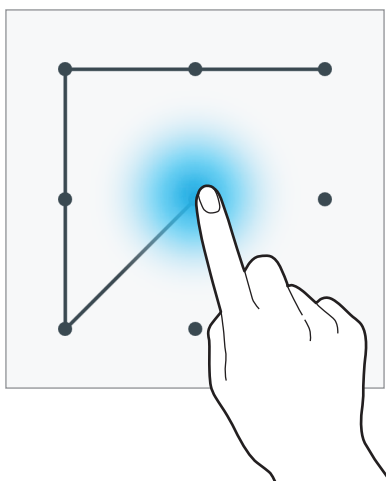

PIN KÓD

Kód PIN se skládá pouze z čísel. Zadejte alespoň čtyři čísla a pak PIN opětovným zadáním ověřte.

Heslo

Heslo se skládá ze znaků a z čísel. Zadejte alespoň čtyři znaky, včetně čísel a symbolů, a pak heslo opětovným zadáním ověřte.

Otisk prstu

Zaregistrujte své otisky pro odemknutí obrazovky. Další informace naleznete v části [Snímač prstů](#).

Snímač prstů

Pro lepší rozpoznávání otisků prstů

Pokud skenujete otisky prstů v zařízení, vezměte na vědomí následující podmínky, které mohou ovlivňovat výkon funkce:

- Tlačítko Domů obsahuje senzor pro rozpoznání otisku prstu. Ověřte, zda není tlačítko Domů poškrábané nebo poškozené kovovými objekty, například mincemi, klíči a náhrdelníky.
- Ochrana obrazovky, která je dodávána spolu se zařízením, může způsobit nesprávné fungování senzoru rozpoznávání otisků. Chcete-li zlepšit citlivost rozpoznávání otisků prstů, odstraňte ochranu obrazovky.
- Ověřte, zda jsou oblast rozpoznávání otisku prstu a vaše prsty čisté a suché.
- Zařízení nemusí rozpoznat otisky prstů, které obsahují vrásky nebo jizvy.
- Zařízení nemusí správně rozpoznat otisky prstů z malých nebo tenkých prstů.
- Abyste zlepšili rozpoznávání, zaregistrujte otisky prstů na ruce, kterou při ovládání zařízení používáte nejčastěji.
- Prst neprotahujte příliš rychle nebo pomalu. Protáhněte prst mírnou rychlostí, aby ho zařízení rozpoznalo.
- V suchém prostředí se může v zařízení tvořit statická elektřina. Tuto funkci nepoužívejte v suchých prostředích nebo se před použitím funkce zbavte statické elektřiny tak, že se dotknete kovového předmětu.

Registrace otisků prstů

- 1 Na obrazovce Aplikace klepněte na položku **Nastavení** → **Snímač prstů** → **Správce otisků prstů**.
- 2 Pokud registrujete vícero otisků prstů, objeví se vyskakovací okno pro registraci otisků prstů. Oskenujte registrovaný otisk prstu na zařízení a klepněte na položku **+**.

- 3 Položte prst na oblast otisků prstů v dolní části obrazovky.
- 4 Klepněte na obrazovku a podržte ji v oblasti čtečky otisků prstů a pak potáhněte prstem směrem dolů přes tlačítko Domů.
Opakujte tuto akci stejným prstem, dokud se otisk prstu nezaregistruje.



Pokud prst ohnete nebo použijete koneček prstu, zařízení nemusí váš otisk rozpoznat.

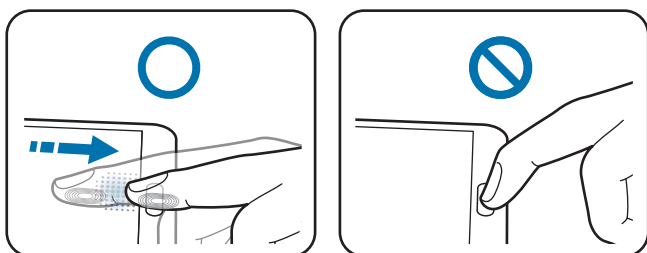

- 5 Klepnutím na položku **HOT** dokončíte skenování otisku prstu. Nebo klepnutím na položku **REGISTRACE** zaregistrujte otisk palce pro případy, že telefon držíte pouze jednou rukou.
- 6 Pokud se zobrazí vyskakovací okno vyžadující heslo, zadejte alternativní heslo a klepněte na položku **POKRAČOVAT**, znovu zadejte alternativní heslo pro ověření a pak klepněte na tlačítko **OK**. Namísto skenování svých otisků prstů můžete použít alternativní heslo.
- 7 Pokud se zobrazí rozevírací okno otisků prstů, klepněte na položku **OK**. K odemknutí obrazovky můžete použít otisky prstů.

Správa registrovaných otisků prstů

Své registrované otisky prstů můžete odstranit nebo přejmenovat.

Na obrazovce Aplikace klepněte na položku **Nastavení** → **Snímač prstů** → **Správce otisků prstů**.

Chcete-li odstranit otisky, klepněte na položku **⋮** → **Zrušit registraci**, vyberte otisky a pak klepněte na položku **HOTOVO**.

Chcete-li přejmenovat otisk prstu, klepněte na něj a podržte jej, klepněte na **✎** a zadejte nový název. Poté klepněte na **OK**.

Změna alternativního hesla

Heslo, které používáte jakou alternativu ke skenování svých otisků prstů, můžete změnit.

- 1 Na obrazovce Aplikace klepněte na položku **Nastavení** → **Snímač prstů** → **Změnit heslo zál.**
- 2 Naskenujte registrovaný otisk prstu nebo klepněte na .
- 3 Zadejte nové heslo a klepněte na položku **POKRAČOVAT**.
- 4 Znovu zadejte heslo a klepněte na položku **OK**.

Odemykání obrazovky pomocí otisků prstů

Obrazovku můžete odemknout pomocí registrovaných otisků prstů.

Na obrazovce Aplikace klepněte na položku **Nastavení** → **Snímač prstů** → **Zámek displeje** → **Otisk prstu**. Případně na obrazovce Aplikace klepněte na položku **Nastavení** → **Zamknout displej** → **Zámek displeje** → **Otisk prstu**.

Ověření hesla od účtu Samsung

Své heslo do účtu Samsung ověříte pomocí otisků prstů. Namísto zadávání hesla můžete použít otisk prstu, například když kupujete obsah z **Galaxy Apps**.

Na obrazovce Aplikace klepněte na **Nastavení** → **Snímač prstů** → **Ověřit Samsung účet** a klepnutím na přepínač **Ověřit Samsung účet** ji aktivujete. Zadejte své heslo do účtu Samsung a klepněte na položku **POTVRDIT**.

Soukromý režim

Informace o soukromém režimu

Tento režim použijte, chcete-li, aby ostatní uživatelé neměli přístup nebo nemohli používat konkrétní obsah uložený v zařízení, jakým jsou snímky a dokumenty. Můžete ukládat obsah do konkrétního umístění a bezpečně skrývat položky deaktivováním soukromého režimu.

Skrytí obsahu

- 1 Na obrazovce Aplikace klepněte na **Nastavení** → **Soukromý režim** a klepnutím na přepínač **Soukromý režim** tuto funkci aktivujete. Případně otevřete panel s rychlými nastaveními a klepnutím aktivujte **Soukromý režim**.

Při první aktivaci soukromého režimu nastavte kód odemknutí a záložní kód PIN.

- 2 Zadejte kód pro odemčení soukromého režimu.

Když je tento režim aktivován, na horní straně obrazovky se zobrazí .

- 3 Chcete-li vybrat položky, které chcete skrýt, klepněte na položku v seznamu a podržte ji, zaškrtněte položky, které chcete vybrat a pak klepněte na položku  → **Přesunout do složky Soukromé** nebo klepněte na položku **Přesunout** → **Soukromé** → **PŘESUNOUT SEM**.

Na položkách přesouvaných do soukromého režimu se zobrazí .

- 4 Jakmile vyberete položky, které chcete skrýt, klepněte na obrazovce Aplikace na **Nastavení** → **Soukromý režim** a klepnutím na přepínač **Soukromý režim** tuto funkci deaktivujete. Případně otevřete panel s rychlými nastaveními a klepnutím na položku **Soukromý režim** aktivujte tuto funkci.

Vybrané položky z obrazovky zmiznou.



Před deaktivováním soukromého režimu se ujistěte, že všechny soubory jsou bezpečně uloženy nebo přemístěny.

Zobrazování skrytého obsahu

Skryté položky je možno zobrazovat, jen když máte aktivován soukromý režim.

- 1 Na obrazovce Aplikace klepněte na **Nastavení** → **Soukromý režim** a klepnutím na přepínač **Soukromý režim** tuto funkci aktivujete. Případně otevřete panel s rychlými nastaveními a klepnutím aktivujte **Soukromý režim**.
- 2 Zadejte kód pro odemčení soukromého režimu.
- 3 Na obrazovce Aplikace klepněte na položku **Moje soubory** → **Soukromé**.
Všechny položky přesouvané do soukromého režimu se zobrazí na obrazovce.

Snadný režim

Jednoduchý režim poskytuje uživateli lepší možnosti používáním jednoduššího rozvržení a velkých ikon na domovské obrazovce. Máte přístup k nejoblíbenějším aplikacím, často používaným nastavením a můžete přidávat zkratky na oblíbené kontakty.



Na obrazovce Aplikace klepněte na položku **Nastavení** → **Snadný režim** → **Snadný režim**, vyberte aplikace, u kterých chcete používat jednodušší rozvržení a pak klepněte na položku **HOTOVO**.

Chcete-li se vrátit do standardního režimu, klepněte na domovské obrazovce na položku **Nastavení Snadného režimu** → **Snadný režim** → **Standardní režim** → **HOTOVO**.

Správa zástupců

Chcete-li přidat zkratku do aplikace na domovské obrazovce, rolujte doleva, klepněte na položku  a pak vyberte aplikaci.

Chcete-li přidat zkratku do kontaktu na domovské obrazovce, rolujte doprava a klepněte na položku .

Chcete-li odstranit zkratku z domovské obrazovky, klepněte na položku  → **Upravit** a vyberte aplikaci nebo kontakt pomocí položky .

Přenos dat z předchozího zařízení

Používání účtů pro zálohování

Pomocí svého účtu Google nebo Samsung můžete přenést zálohovaná data z předchozího do nového zařízení. Další informace naleznete v části [Zálohování nebo obnovení dat](#).

Používání aplikace Samsung Smart Switch

Data můžete přenášet z předchozího do nového zařízení pomocí aplikace Smart Switch (pro mobilní telefony a počítače). Další informace naleznete na adrese www.samsung.com/smartswitch.



Aplikace Samsung Smart Switch není na některých zařízeních nebo počítačích podporována.

Používání aplikace Smart Switch Mobile

Tato aplikace slouží k přenosu dat z předchozího iPhoneu nebo zařízení se systémem Android do nového zařízení. Aplikaci si můžete stáhnout z obchodu **Galaxy Apps** nebo **Obchod Play**.

- 1 V zařízení klepněte na položku **Smart Switch**.
- 2 V zařízení vyberte možnost v závislosti na typu předchozího zařízení a postupujte dle pokynů na obrazovce.

Pokud předchozí zařízení obsahovalo systém Android, ověřte, zda je v zařízení nainstalována aplikace Smart Switch Mobile. Další informace naleznete v nápovědě.

Používání aplikace Smart Switch v počítači

Tuto funkci použijte k importu zálohy vašich dat (z mobilních zařízení vybraných výrobců) z počítače do vašeho zařízení. Aplikaci si můžete stáhnout na stránce www.samsung.com/smartswitch.

- 1 Zálohujte data z předchozího zařízení do počítače. Další informace vám poskytne výrobce daného zařízení.
- 2 V počítači spusťte aplikaci Smart Switch.
- 3 Připojte vaše aktuální zařízení k počítači pomocí kabelu USB.
- 4 V počítači klikněte na výrobce vašeho předchozího zařízení a pro přenos dat do vašeho zařízení postupujte podle pokynů na obrazovce.

Používání aplikace Samsung Kies

Chcete-li obnovit data ve vašem zařízení, importujte zálohu dat z počítače pomocí aplikace Samsung Kies. Pomocí aplikace Samsung Kies můžete také zálohovat data do počítače. Další informace naleznete v části [Připojení pomocí aplikace Samsung Kies](#).

Nastavení účtů

Přidávání účtů

Některé aplikace používané v zařízení vyžadují zaregistrovaný účet. Chcete-li maximálně využívat možnosti zařízení, vytvořte si účty.

Na obrazovce Aplikace klepněte na položku **Nastavení** → **Účty** → **Přidat účet** a vyberte službu účtu. Nastavení následně dokončete podle pokynů na obrazovce.

Chcete-li synchronizovat obsah se svými účty, vyberte účet a zaškrtněte položky, které se mají synchronizovat.



Odebírání účtů

Na obrazovce Aplikace klepněte na položku **Nastavení** → **Účty**, vyberte účet a pak klepněte na položku  → **Odebrat účet**.

Telefon

Volání

Na obrazovce Aplikace klepněte na položku **Telefon**.

Klepněte na položku **Klávesnice**, zadejte telefonní číslo a pak klepněte na položku , pokud chcete uskutečnit hlasový hovor, nebo na položku , pokud chcete uskutečnit videohovor.

Také můžete uskutečňovat hovory na čísla v položkách **Protokol**, **Oblíbené** a **Kontakty**.

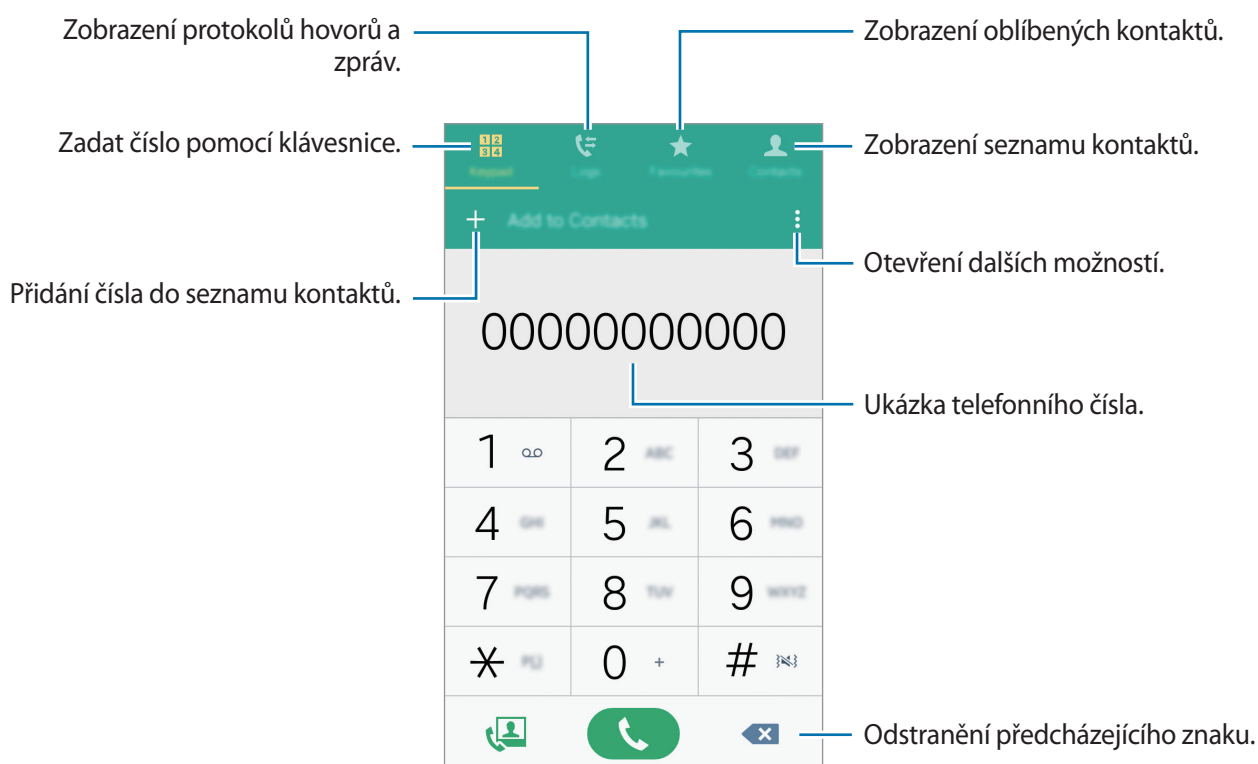

Volání ze záznamu hovorů nebo seznamu kontaktů

Chcete-li uskutečnit hovor, klepněte na položku **Protokol** nebo **Kontakty** a pak přejedte přes kontakt nebo telefonní číslo doprava.

Chcete-li vypnout funkci volání přjetím ikony doprava, klepněte na položku **☰** → **Nastavení** → **Kontakty**, a pak zrušte výběr **Přjetím volat/posl. zpr.**

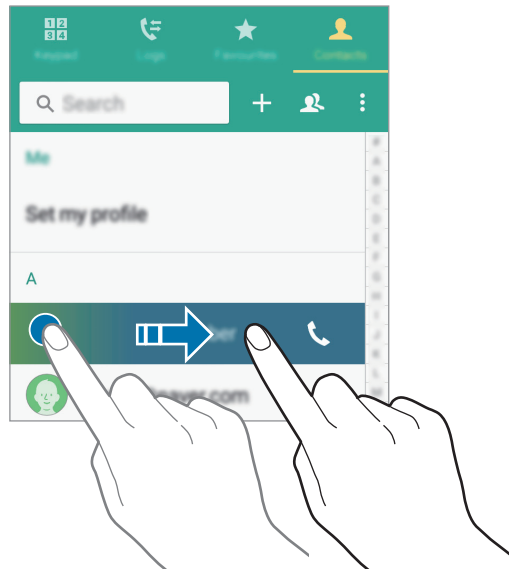

Volání ze seznamu oblíbených položek

Chcete-li kontaktům, se kterými komunikujete nejčastěji, volat jednoduše, přidejte je do seznamu oblíbených položek.

Chcete-li přidat kontakty do seznamu oblíbených položek, klepněte na položku **Kontakty**, vyberte kontakt a pak klepněte na položku **★**.

Chcete-li zavolat svému oblíbenému kontaktu, klepněte na položku **Oblíbené** a vyberte kontakt.

Předvídání čísel

Klepněte na položku **Klávesnice**.

Při zadávání čísel na klávesnici se zobrazí automatické předpovídání. Vyberte jednu z následujících možností a zahajte hovor.

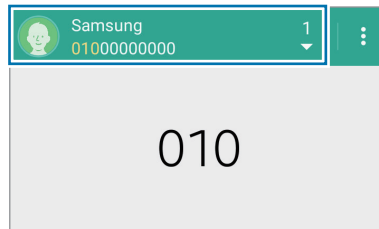

Rychlé vytáčení čísel

Klepněte na položku **Klávesnice**.

Pro čísla zrychlené volby klepněte na odpovídající číslo a přidržte je.

Chcete-li přiřadit kontakt číslu rychlé volby, klepněte na dostupné číslo rychlé volby na klávesnici a podržte ho, klepněte na položku **OK** a pak vyberte kontakt. Nebo klepněte na položku **Kontakty** → ⋮ → **Rychlá volba**, vyberte číslo a pak vyberte kontakt.

Mezinárodní volání

Klepněte na položku **Klávesnice**.

Klepněte na položku **0** a podržte ji, dokud se nezobrazí znak **+**. Zadejte kód země, kód oblasti a telefonní číslo a pak klepněte na položku .

Chcete-li zablokovat odcházející mezinárodní hovory, klepněte na položku ⋮ → **Nastavení** → **Volat** → **Další nastavení** → **Odmítnutí hovorů**. Pak vyberte typ hovoru a označte **Mezinárodní hovory**.

Přijímání hovorů

Přijímání hovorů

V případě příchozího volání přetáhněte položku  mimo velký kruh.

Pokud se během používání aplikace zobrazí rozevírací okno oznámení hovoru, klepněte na položku **PŘIJMOUT** v rozevíracím okně.



Pokud je aktivní služba čekající hovor, lze přijmout další hovor. Po přijetí druhého hovoru bude první hovor podržen.

Odmítnutí hovoru



V případě příchozího volání přetáhněte položku  mimo velký kruh.

Pokud se během používání aplikace zobrazí rozevírací okno oznámení hovoru, klepněte na položku **ODMÍTNOT** v rozevíracím okně.

Chcete-li při odmítnutí příchozího hovoru odeslat zprávu, přetáhněte panel zpráv nahoru.

Chcete-li vytvořit rozličné zprávy odmítnutí, klepněte na položku **Telefon** → na obrazovce Aplikace, klepněte na položku  → **Nastavení** → **Volat** → **Odmítnutí hovoru** → **Zprávy při odmítnutí** → .

Automatické odmítání hovorů od nechtěných čísel

- 1 Na obrazovce Aplikace klepněte na položku **Telefon**.
- 2 Klepněte na položku  → **Nastavení** → **Volat** → **Odmítnutí hovoru** → **Režim automatického odmítnutí** → **Autom. odmítaná čísla**.
- 3 Klepněte na položku **Seznam automatického odmítnutí** → , zadejte číslo a pak přiřadte kategorii.
- 4 Klepněte na položku **ULOŽIT**.







Zmeškané hovory

Zmeškáte-li hovor, zobrazí se na stavovém řádku ikona . Otevřete panel s oznámeními a zobrazte seznam zmeškaných hovorů. Případně klepněte na obrazovce Aplikace na položku **Telefon** → **Protokol** a zobrazte zmeškané hovory.

Možnosti během hovorů

Během hlasového hovoru

K dispozici jsou následující akce:

-  : Zvýší hlasitost.
- **Př. hovor:** Vytočení druhého hovoru.
- **Klávesnice:** Otevření klávesnice.
- **Ukončit:** Ukončí aktuální hovor.
- **Reprod.:** Aktivace nebo deaktivace telefonního reproduktoru. Používáte-li reproduktor hlasitého odposlechu, mluvejte do mikrofonu v horní části zařízení a nepřibližujte si zařízení k uším.
- **Ztlumit:** Vypne mikrofon, aby vás nemohla slyšet druhá strana.
- **Bluetooth:** Přepne na sluchátka s podporou funkce Bluetooth, pokud jsou k zařízení připojena.
-  → **Podržet:** Podržení hovoru. Podržený hovor obnovíte klepnutím na tlačítko **Pokračovat v hovoru**.
-  → **Kontakty:** Otevření seznamu kontaktů.
-  → **Poznámka:** Vytvoření poznámky.
-  → **Zprávy:** Odesílání zprávy.
-  → **Přizpůsobit zvuk během hovoru:** Výběr nebo přizpůsobení kvality zvuku používané během hovorů po připojení sluchátek.
-  → **Nastavení:** Změní nastavení hovoru.

Při spouštění aplikací během hovoru se zobrazí vyskakovací okno pro obrazovku volání (). V telefonní konverzaci můžete pokračovat při používání aplikaci.









Chcete-li posunout vyskakovací okno, přetáhněte ho do jiného umístění.

Chcete-li vyskakovací okno odstranit, klepněte na něj a podržte ho a pak klepněte na položku **OK**.

Chcete-li se vrátit na obrazovku volání, klepněte na vyskakovací okno.

Během video hovoru

K dispozici jsou následující akce:

-  → **Skrýt:** Skryje váš obraz před druhou stranou.
-  → **Odchozí obrázek:** Vybere obrázek, který se zobrazí druhé straně.
-  → **Vytvořit obrázek:** Uloží obrázek druhé strany.
-  → **Nahrát videoklip:** Nahrávání videa z obrázků druhé strany.
-  → **Poznámka:** Vytvoření poznámky.
-  → **Zprávy:** Odesílání zprávy.
-  → **Klávesnice:** Otevření klávesnice.
-  → **Vypnout reproduktor / Zapnout reproduktor:** Aktivace nebo deaktivace telefonního reproduktoru. Používáte-li reproduktor hlasitého odposlechu, mluvejte do mikrofonu v horní části zařízení a nepřibližujte si zařízení k uším.
-  → **Přepnout na sluchátko:** Přepne na sluchátka s podporou funkce Bluetooth, pokud jsou k zařízení připojena.

Klepněte na obrazovku a použijte následující možnosti:

- **Přepnout:** Přepínání mezi předním a zadním fotoaparátem.
- **Ztlumit:** Vypne mikrofon, aby vás nemohla slyšet druhá strana.
- **Ukončit:** Ukončí aktuální hovor.

Kontakty

Přidávání kontaktů



Přesouvání kontaktů z jiných zařízení

Můžete přesouvat kontakty z jiných zařízení do vašeho zařízení. Další informace naleznete v části [Přenos dat z předchozího zařízení](#).

Ruční vytváření kontaktů

1 Na obrazovce Aplikace klepněte na položku **Kontakty** → **Kontakty**.

2 Klepněte na položku **+** a zadejte informace o kontaktu.

-  : Přidat obrázek.
-  /  : Přidat nebo odstranit informaci o kontaktu.

3 Klepněte na položku **ULOŽIT**.

Chcete-li do seznamu kontaktů přidat telefonní číslo z klávesnice, klepněte na položku **Klávesnice**, zadejte číslo a klepněte na položku **Přidat do Kontaktů**.

Správa kontaktů

Úpravy kontaktu

- 1 Na obrazovce Aplikace klepněte na položku **Kontakty** → **Kontakty**.
- 2 Vyberte kontakt, který chcete upravovat a pak klepněte na položku .
- 3 Upravte kontaktní informace nebo klepněte na položku **PŘIDAT DALŠÍ POLE** a přidejte další kontaktní údaje.
- 4 Klepněte na položku **ULOŽIT**.

Odstranění kontaktu

Vyberte kontakt, který chcete odstranit, a klepněte na  → **Odstranit**.

Sdílení kontaktu

Vyberte kontakt, který chcete sdílet, klepněte na položku  → **Sdílet vizitku** a pak vyberte metodu sdílení.

Správa skupin

Na obrazovce Aplikace klepněte na položku **Kontakty** → **Kontakty**.

Klepněte na položku .



Vytvoření nové skupiny

Klepněte na položku **+**, zadejte název skupiny a pak klepněte na položku **ULOŽIT**.

Přidávání kontaktů do skupiny

Vyberte skupinu a pak klepněte na položku **+**. Vyberte kontakty, které chcete přidat, a pak klepněte na položku **HOT**.

Odstranění skupiny

Klepněte na položku  → **Odstr. skupinu**, vyberte uživatelsky přidané skupiny a pak klepněte na položku .

Odeslání zprávy nebo e-mailu členům skupiny

Vyberte skupinu, klepněte na položku  → **Odeslat zprávu nebo e-mail** → **Zpráva** nebo **E-mail**, vyberte členy, klepněte na položku **HOT**, zadejte zprávu a pak klepněte na tlačítko Odeslat.

Sloučení kontaktů s účty

Sloučí kontakty, které byly uloženy do zařízení s vašimi účty.

Na obrazovce Aplikace klepněte na položku **Kontakty** → **Kontakty**.

Klepněte na položku  → **Přesunout kontakty v zařízení do** → **Google** nebo **Samsung account**.

Import a export kontaktů

Importujte své kontakty ze skladovacích služeb na zařízení nebo ze zařízení na skladovací služby.

Na obrazovce Aplikace klepněte na položku **Kontakty** → **Kontakty**.

Klepněte na položku  → **Nastavení** → **Kontakty** → **Import/export kontaktů** a pak vyberte možnost importu nebo exportu.

Hledání kontaktů

Na obrazovce Aplikace klepněte na položku **Kontakty** → **Kontakty**.

Použijte jednu z následujících metod hledání:

- Přejděte nahoru nebo dolů v seznamu kontaktů.
- Přetáhněte prst po rejstříku na pravé straně seznamu kontaktů a rychle jím rolujte.
- Klepněte na pole hledání v horní části seznamu kontaktů a zadejte kritéria hledání.

Po výběru kontaktu proveďte jednu z následujících akcí:

- ★ : Přidat do oblíbených kontaktů.
- 📞 / 📺 : Zahájit hlasový nebo video hovor.
- ✉ : Vytvořit zprávu.
- ✉@ : Napsat e-mail.

Přidání zkratk kontaktů na domovskou obrazovku

Přidejte na domovskou obrazovku zkratky kontaktů, se kterými často komunikujete.

- 1 Na obrazovce Aplikace klepněte na položku **Kontakty** → **Kontakty**.
- 2 Vyberte kontakt.
- 3 Klepněte na položku **⋮** → **Přidat zástupce na domovskou obrazovku**.

Zprávy & e-mail

Zprávy

Odesílání zpráv

Odesílá textové zprávy (SMS) nebo multimediální zprávy (MMS).



Během roamingu mohou být odesílání a příjem zpráv dodatečně zpoplatněny.

- 1 Na obrazovce Aplikace klepněte na položku **Zprávy**.
- 2 Klepněte na položku .
- 3 Přidejte příjemce a zadejte zprávu.

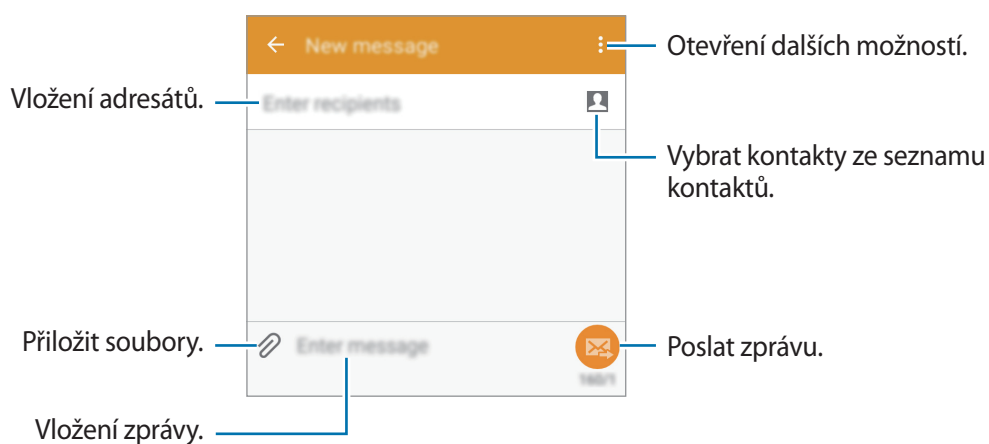

- 4 Klepněte na položku  a odešlete zprávu.

Při vytváření zprávy klepněte na položku  a použijte jednu z následujících možností:

- **Rychlé odpovědi:** Vyberte vzor zprávy a vložte zprávu.
- **Vložit smajlíka:** Vložení emotikonů.
- **Přidat předmět:** Zadání předmětu.
- **Přidat snímek:** Přidá snímky zpráv.
- **Plánovat zprávu:** Nastaví konkrétní čas a datum pro odeslání zprávy.
- **Vyřadit:** Stornuje psaní zprávy.
- **Velikost písma:** Změní velikost písma textu v textovém poli.

Odesílání naplánovaných zpráv

Během psaní zprávy klepněte na  → **Plánovat zprávu**. Nastavte datum a čas a klepněte na položku **NAST**.



- Pokud je zařízení ve stanovenou dobu vypnuté, pokud není připojeno k síti, nebo pokud je síť nestabilní, zpráva nebude odeslána.
- Tato funkce je založena na času a datu nastaveném v zařízení. Zprávy mohou být odeslány v nesprávný čas, pokud se pohybujete mezi časovými pásmy nebo síť neaktualizuje informace.

Přidání kontaktů do prioritního seznamu

Nastaví kontakty, se kterými komunikujete často, jako prioritní. Zprávy jim můžete posílat, pokud vyberete ikonu kontaktu nad seznamem zpráv.

Klepněte na položku **Klepněte a přidejte prioritní odesílatele**. → **PŘIJATÉ** nebo **KONTAKTY**, vyberte kontakty, které chcete přidat, a pak klepněte na položku **HOT**. Chcete-li přidat další kontakty, klepněte na položku .

Chcete-li odebrat kontakty z prioritního seznamu, klepněte na kontakt a podržte ho a klepněte na položku  na jednotlivých kontaktech a potom klepněte na položku **HOT**.

Zobrazení příchozích zpráv

Příchozí zprávy jsou seskupeny do vláken podle kontaktu. Chcete-li zobrazit zprávy od dané osoby, vyberte její kontakt.



Během roamingu mohou být odesílání a příjem zpráv dodatečně zpoplatněny.

Při zobrazování zprávy klepněte na položku  a použijte jednu z následujících možností:

- **Videohovor:** Uskutečnit videohovor s daným kontaktem.
- **Přidat do Kontaktů:** Přidá kontakt do seznamu oblíbených kontaktů.
- **Přidat příjemce:** Přidá adresáty, kterým se zpráva odešle.
- **Rychlé odpovědi:** Zadá jednu ze vzorových zpráv.
- **Vložit smajlíka:** Vložení emotikonů.
- **Přidat předmět:** Zadání předmětu.
- **Přidat snímek:** Přidá snímky zpráv.
- **Plánovat zprávu:** Nastaví konkrétní čas a datum pro odeslání zprávy.
- **Přidat do prior. odesílatelů / Odebrat z Prior. odesílatelů:** Přidá nebo odstraní kontakty ze seznamu prioritních odesílatelů.
- **Přidat do čísel spamu / Odebrat z čísel nevyžádané pošty:** Identifikuje telefonní čísla jako spam nebo odebere telefonní číslo ze seznamu spamu.
- **Vyřadit:** Stornuje psaní zprávy.
- **Velikost písma:** Změní velikost písma textu v textovém poli.

Správa zpráv

Zatímco si prohlížíte seznam zpráv, klepněte na položku  a použijte následující možnosti:

- **Zamknuté zprávy:** Zobrazí uzamčené zprávy.
- **Plánované zprávy:** Zobrazí plánované zprávy.
- **Nevyžádané zprávy:** Zobrazí zprávy ve složce spam.
- **Velikost písma:** Změní velikost písma textu v textovém poli.
- **Nastavení:** Změní nastavení zpráv.
- **Nápověda:** Zobrazení informací nápovědy o odesílání a správě zpráv.

E-mail

Nastavení e-mailových účtů

Na obrazovce Aplikace klepněte na položku **E-mail**.

Nastavte e-mailový účet při prvním otevření položky **E-mail**.

Zadejte e-mailovou adresu a heslo. V případě soukromého e-mailového účtu, jako je například Google Mail, klepněte na položku **DALŠÍ**, v případě firemního e-mailového účtu klepněte na položku **RUČNÍ NASTAVENÍ**. Po výběru dokončete nastavení dle pokynů na obrazovce.

Chcete-li spravovat jiný e-mailový účet, klepněte na položku  → **SPRAVOVAT ÚČTY** → **+**.

Máte-li více než dva e-mailové účty, můžete některý z nich nastavit jako výchozí. Klepněte na položku  → **SPRAVOVAT ÚČTY** →  → **Nastavit výchozí účet**.

Odesílání zpráv

Na obrazovce Aplikace klepněte na položku **E-mail**.

Klepnutím na  v dolní části obrazovky vytvoříte zprávu.

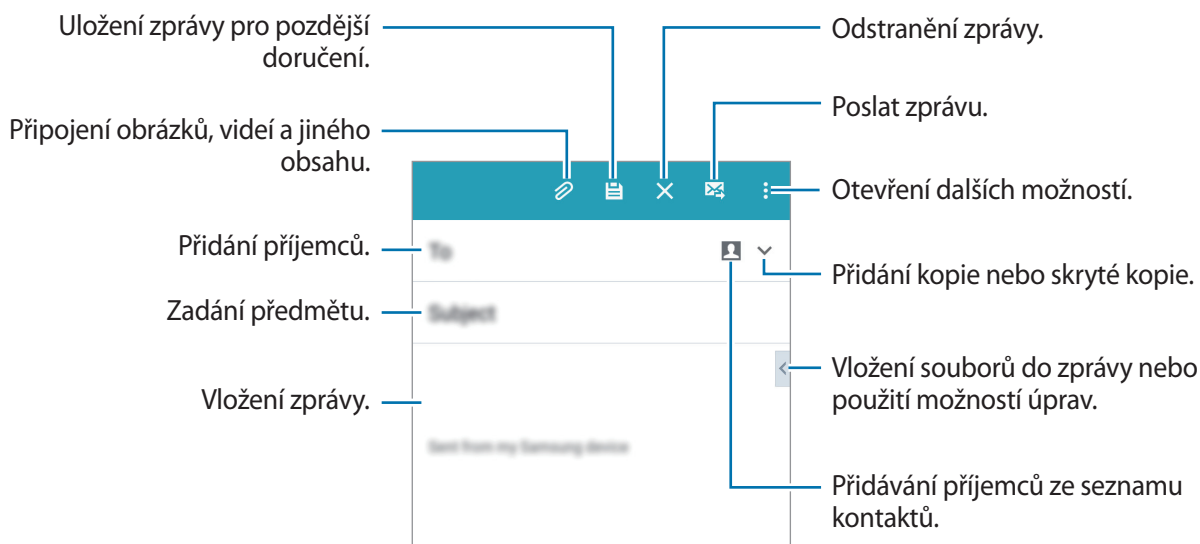

Otevírání dalších možností

Při vytváření zprávy klepněte na  a získáte přístup k dalším možnostem.

- **Odeslat e-mail sobě:** Odeslání zprávy sobě.
- **Naplánovaný e-mail:** Odeslání zprávy v naplánovaný čas.



- Pokud je zařízení ve stanovenou dobu vypnuté, pokud není připojeno k síti, nebo pokud je síť nestabilní, zpráva nebude odeslána.
- Tato funkce je založena na času a datu nastaveném v zařízení. Zprávy mohou být odeslány v nesprávný čas, pokud se pohybujete mezi časovými pásmy nebo síť neaktualizuje informace.

- **Důležitost:** Výběr úrovně priority zprávy.
- **Možnosti zabezpečení:** Nastavení možností zabezpečení zprávy.

Čtení zpráv

Na obrazovce Aplikace klepněte na položku **E-mail**.

Klepněte na položku ☰, vyberte e-mailový účet, který chcete použít a načtěte nové zprávy. Chcete-li manuálně načíst nové zprávy, klepněte na položku ↻.

Chcete-li si zprávu přečíst, klepněte na ni.

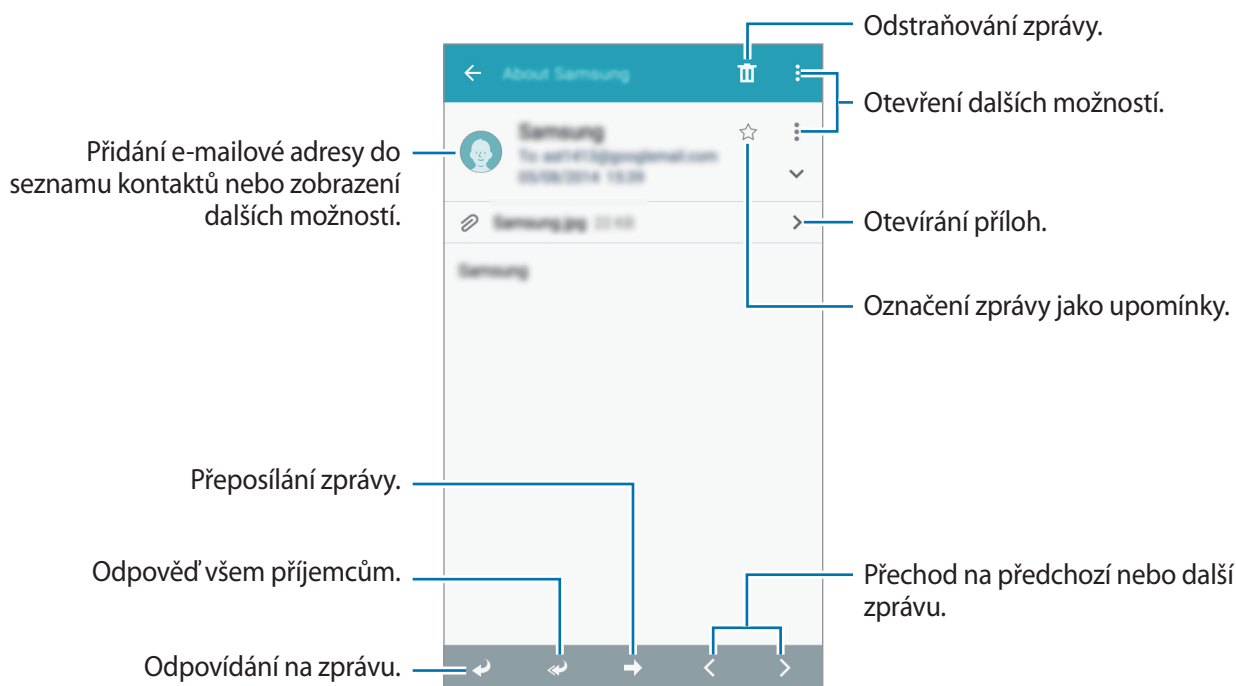

Přidání kontaktů do prioritního seznamu

Nastaví kontakty, se kterými komunikujete často, jako prioritní.

Klepněte na položku ☰ → **Prioritní odesílatelé** → **Klepněte a přidejte prioritní odesílatele.** → **ZAD. E-MAIL** nebo **KONTAKTY**, zadejte emailové adresy nebo vyberte kontakty, které chcete přidat a pak klepněte na položku **OK** nebo **HOT**.





Chcete-li přidat více kontaktů do prioritního seznamu, klepněte na položku ⊕.

Chcete-li odebrat kontakty z prioritního seznamu, klepněte na kontakt a podržte ho, klepněte na položku ⊖ na jednotlivých kontaktech a potom klepněte na položku **HOTOVO**.

Fotoaparát

Základní fotografování a filmování

Pořizování fotografií a nahrávání videí

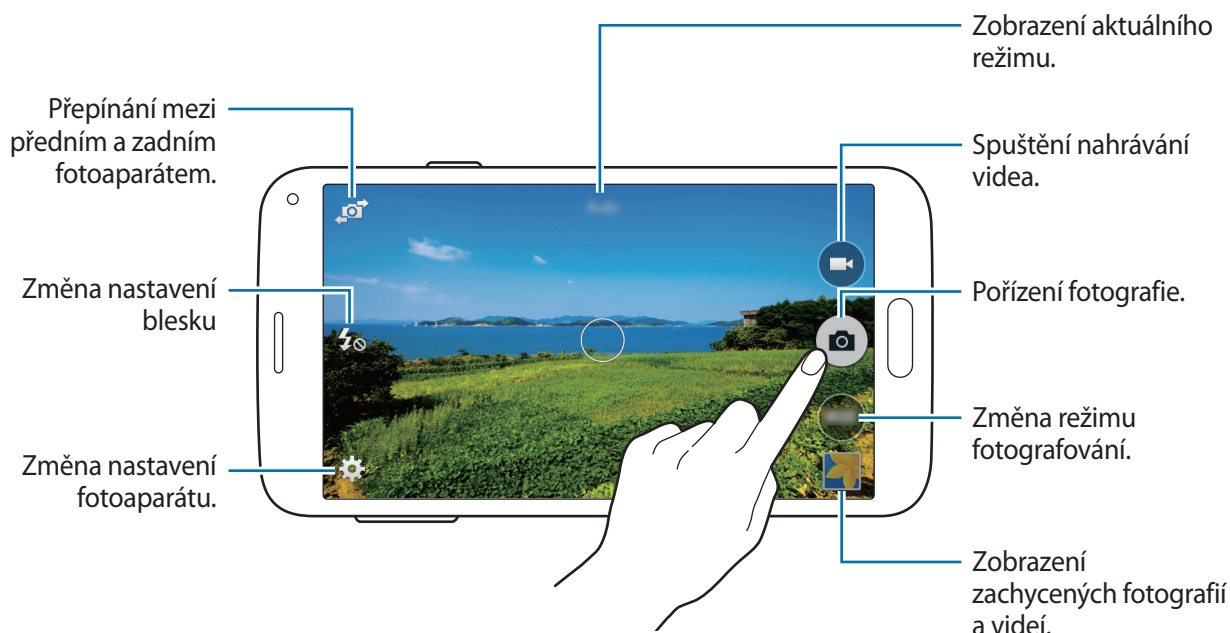

- 1 Na obrazovce Aplikace klepněte na položku **Fotoaparát**.
- 2 Klepněte na obrázek na obrazovce náhledu, kam chcete fotoaparát zaostřit.
- 3 Klepnutím na položku  pořídíte fotografii nebo klepnutím na položku  nahrajete video.
 - Na obrazovce roztažením dvou prstů od sebe zobrazení přiblížte a stažením oddalte.
 - Chcete-li během nahrávání zachytit obrázek z videa, klepněte na položku .
 - Chcete-li změnit zaostření při nahrávání videa, klepněte na místo, kam chcete zaostřit. Chcete-li zaostřit na střed obrazovky, klepněte na položku .





- Fotoaparát se při nečinnosti automaticky vypne.
- Ujistěte se, že je objektiv čistý. V opačném případě nemusí zařízení v některých režimech vyžadujících vyšší rozlišení správně pracovat.
- Přední objektiv fotoaparátu se hodí pro pořizování širokoúhlých fotografií. U širokoúhlých fotografií může dojít k jemnému zkreslení, které neindikuje zhoršenou funkčnost zařízení.

Spouštění fotoaparátu na uzamčené obrazovce

Chcete-li rychle snímat fotografie výjimečných chvil, spusťte **Fotoaparát** na uzamčené obrazovce. Na zamčené obrazovce přetáhněte položku  mimo velký kruh. Pokud není zobrazena ikona , otevřete obrazovku Aplikace, klepněte na **Nastavení** → **Zamknout displej** a zaškrtněte **Zástupce fotoaparátu**.



Dostupnost této funkce závisí na oblasti a poskytovateli služeb.

Změna uspořádání zkratk fotoaparátu

Zkratky fotoaparátu můžete znovu uspořádat pro rychlý a snadný přístup na obrazovku náhledu. Na obrazovce náhledu klepněte na . Klepněte na položku, podržte ji a přetáhněte ji do slotu v levé části obrazovky.

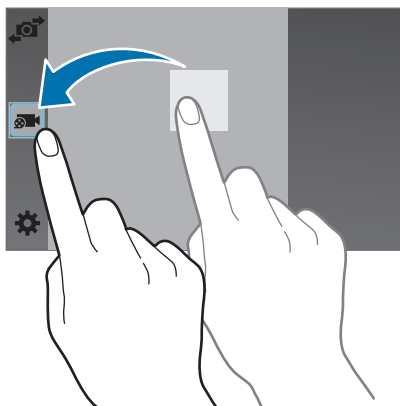

Etiketa fotoaparátu

- Nefotťte ani nenatáčejte ostatní osoby bez jejich svolení.
- Nefotťte nebo nefilmujte v místech, kde je to zakázáno zákonem.
- Nefotťte ani nefilmujte v místech, kde byste mohli porušit soukromí ostatních osob.

Režimy fotografování a filmování

Automaticky

Tento režim použijte, chcete-li nechat fotoaparát vyhodnotit okolí a určit ideální režim pro fotografování.

Na obrazovce Aplikace klepněte na položku **Fotoaparát** → **Režim** → **Automaticky**.

Překrásná tvář

Pomocí tohoto režimu můžete pořídit fotografii s osvětlenými tvářemi pro jemnější obrázky.

Na obrazovce Aplikace klepněte na položku **Fotoaparát** → **Režim** → **Překrásná tvář**.

Panoráma

Pomocí tohoto režimu můžete vytvořit fotografii složenou z mnoha fotografií spojených dohromady. Zařízení identifikuje fotografie pomocí **■ ■ ■** v **Galerie**.

Na obrazovce Aplikace klepněte na položku **Fotoaparát** → **Režim** → **Panoráma**.



Chcete-li získat nejlepší snímek, využijte rady níže.

- Posuňte fotoaparát pomalu jedním směrem.
- Udržujte snímek v rámečku hledáčku fotoaparátu.
- Neměli byste fotit neurčité pozadí, například prázdnou oblohu nebo holou stěnu.

Virt. prohl.

Tento režim snímání používejte k pořizování fotografií v prostoru pohybáním dopředu a otáčením doleva nebo doprava. Fotografie prostoru se pořizují z různých úhlů. Fotky si můžete prohlížet v prezentaci a simulovat tak skutečný pohyb v prostoru. Zařízení identifikuje fotografie pomocí  v **Galerie**.

- 1 Na obrazovce Aplikace klepněte na položku **Fotoaparát**.
- 2 Klepněte na položku **Režim** → **Virt. prohl.**
- 3 Posuňte zařízení a umístěte tečku dovnitř velkého kruhu uprostřed obrazovky náhledu.
Jakmile se obvod kruhu zobrazí modře, telefon začne pořizovat fotografie.

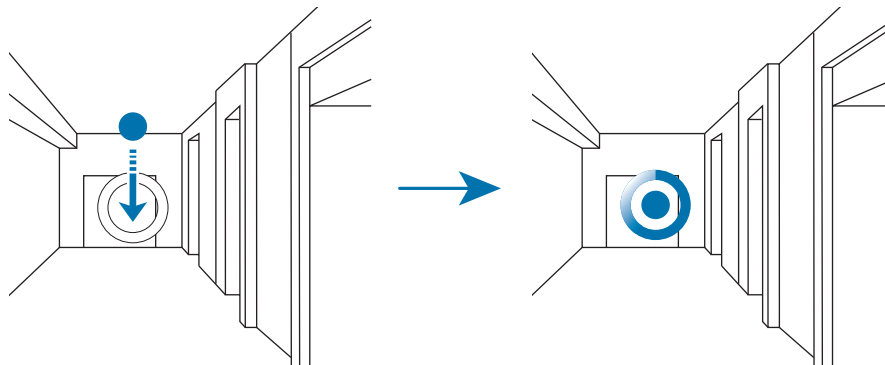

- 4 Pohybujte se pomalu dopředu nebo se otáčejte v průběhu pořizování fotografií vlevo nebo vpravo.

Kdykoliv se tečka nachází uvnitř velkého kruhu, zařízení automaticky pořídí fotografii.

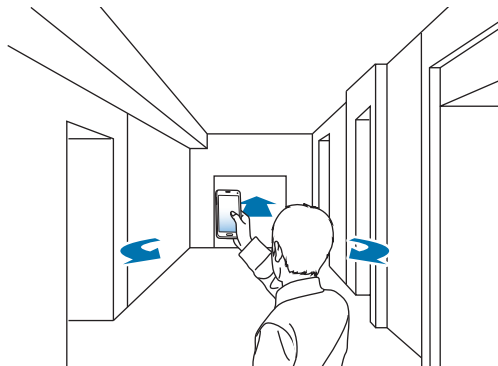

- 5 Opakujte tuto akci, chcete-li pořídit více fotografií.

Chcete-li zobrazit náhled fotografie, klepněte na položku › v levé dolní části obrazovky. Směr, ve kterém byly snímky pořízeny, se zobrazí na každé miniatuře náhledu.

Chcete-li smazat poslední pořízený snímek, klepněte na položku **Zpět**.

- 6 Pro dokončení klepněte na položku ◼.

Sériové snímání

V tomto režimu můžete pořizovat série fotografií pohybujících se objektů.

Na obrazovce Aplikace klepněte na položku **Fotoaparát** → **Režim** → **Sériové snímání**.

HDR (Sytý tón)

Pomocí tohoto režimu můžete fotografovat s bohatými barvami a reprodukovat detaily a to i ve světlých a tmavých prostorech.

Na obrazovce Aplikace klepněte na položku **Fotoaparát** → **Režim** → **HDR (Sytý tón)**.



Bez efektu



S efektem

Sn. a další

Tento režim použijte k pořízení série fotografií a jejich úpravě pomocí různých efektů využívajících režimy snímání. Zařízení identifikuje fotografie pomocí  v **Galerie**.











Funkce přiblížení není při pořizování fotografií v tomto režimu dostupná.

- 1 Na obrazovce Aplikace klepněte na položku **Fotoaparát**.
- 2 Klepněte na položku **Režim** → **Sn. a další**.

3 Klepněte na položku .

Zařízení pořídí sérii fotografií a zobrazí dostupné režimy snímání.

4 Vyberte režim snímání a použijte efekt na fotografii.

- **Nejlepší fotografie:** Vytvoří řadu fotografií a uloží nejlepší z nich. Chcete-li zobrazit další fotografie, přejděte vlevo nebo vpravo. Zařízení doporučí nejlepší fotografii a označí ji pomocí .
- **Nejlepší obličej:** Pořídí více skupinových snímků současně a jejich kombinací vytvoříte nejlepší možný snímek. Klepněte na žlutý rámeček na každém obličejí a vyberte nejlepší individuální pózu pro každý subjekt z póz, které se zobrazují na spodní straně obrazovky. Zařízení doporučí nejlepší fotografii a označí ji pomocí .
- **Dram. snímek:** Pořídí sérii fotografií a zkombinuje je, čímž vytvoří snímek, který zobrazuje stopy pohybu. Rozšířte stopu pohybu na snímku výběrem více fotografií z dolní části obrazovky. Chcete-li upravit stopy pohybu vybraných fotografií, klepněte na položku  a vyberte fotografii. Klepněte na položku  a zobrazte stopy pohybu objektu nebo klepněte na položku  a vymažte stopy pohybu. Upravte fotografii dle potřeby a klepněte na položku **HOT**.
- **Guma:** Vymaže nežádoucí pohyblivé objekty. Klepnutím na položku  vymažete nežádoucí pohybuující se objekty. Klepněte na položku  a obnovte původní fotografii.
- **Posouvání snímku:** Použijete efekt na pozadí objektu, který způsobí, že bude objekt vypadat, jako by se pohyboval velkou rychlostí. Klepněte na položku **Objekty** a vyberte objekt. Klepněte na položku **Roz. pohyb** a změňte úhel rozmazání, který bude použit na pozadí. Klepněte na položku  a upravte úhel rozmazání tak, že svým prstem nakreslíte kruh kolem velkého kruhu. Chcete-li upravit úroveň rozmazání pozadí, přetáhněte obrazovku doleva nebo doprava.

5 Jakmile dokončíte úpravy fotografií, klepněte na .

Správa režimů fotografování

Vyberte režimy fotografování, které se zobrazí na obrazovce pro výběr režimu.

Na obrazovce Aplikace klepněte na položku **Fotoaparát** → **Režim** → **Spr. režimů**.

Stahování režimů fotografování

Další režimy fotografování si můžete stáhnout ze služby **Galaxy Apps**.

Na obrazovce Aplikace klepněte na položku **Fotoaparát** → **Režim** → **Stáhnout**.

Nastavení fotoaparátu

Na obrazovce Aplikace klepněte na položku **Fotoaparát** → . Ne všechny následující možnosti jsou dostupné, jak v režimech statického fotoaparátu, tak i videokamery. Dostupné možnosti se mohou lišit v závislosti na použitém režimu.

- **Velikost obrázku:** Vybere rozlišení. Pro vyšší kvalitu použijte vyšší rozlišení. Nicméně vyšší rozlišení zabere více paměti.
- **ISO:** Vybere hodnotu citlivosti ISO. Ovládá citlivost fotoaparátu na světlo. Měří se v ekvivalentech kinofilmu. Nízké hodnoty se používají pro pevné nebo jasně osvětlené objekty. Naopak vyšší hodnoty pro rychle se pohybující nebo slabě osvětlené objekty.
- **Režimy měření:** Vyberte metodu měření. Hodnota určuje výpočet hodnot osvětlení. **Ve středu** měří osvětlení pozadí uprostřed scény. **Bod** měří hodnotu světla v určité poloze. **Matic** průměruje celou scénu.
- **Klepnutím fotograf.:** Klepnutím na obrázek na obrazovce náhledu pořídíte fotografie.
- **Uložit jako:** Nastavení telefonu pro uložení fotografie se sytými odstíny i původní fotografie nebo jen fotografie se sytými odstíny.
- **Velikost videa:** Vybere rozlišení. Pro vyšší kvalitu použijte vyšší rozlišení. Nicméně vyšší rozlišení zabere více paměti.
- **Režim nahrávání:** Změna režimu záznamu.
- **Efekty:** Umožňuje vybrat efekt filtru, který se použije při pořizování fotografií nebo nahrávání videí.
- **Blesk:** Aktivuje nebo deaktivuje blesk.
- **Časovač:** Tuto funkci použijte pro vytvoření časově zpožděných snímků.
- **Značky polohy:** Připojí k fotografii značku polohy GPS.



- Chcete-li zlepšit příjem GPS signálů, snažte se nefotografovat na místech, kde může být signál stíněn, například mezi budovami, v nízko položených oblastech či za špatného počasí.
- Vaše umístění může být vidět na fotografiích, když je nahrajete na internet. Chcete-li tomu zabránit, deaktivujte nastavení značky GPS.

- **Místo uložení:** Vybere umístění úložiště v paměti.
- **Kontrola obr./videí:** Nastavení zařízení pro zobrazení fotografií nebo videí po jejich zachycení.
- **Vyvážení bílé:** Vybere vhodné vyvážení bílé barvy, aby měly obrázky realistický rozsah barev. Nastavení je určeno pro konkrétní stavy osvětlení. Tato nastavení jsou podobná rozsahu teplot pro expozici vyvážení bílé barvy v profesionálních fotoaparátech.
- **Hodnota expozice:** Změna hodnoty expozice. Toto nastavení určuje, kolik světla čidlo fotoaparátu pojme. Pro slabě osvětlené situace použijte vyšší hodnotu expozice.
- **Dělicí čáry:** Zobrazí pokyny hledáčku a pomůže s kompozicí při výběru předmětů.
- **Tlačítko hlasitosti:** Nastavení zařízení na použití tlačítka hlasitosti k ovládní spouště nebo funkce zoomu.
- **Ovládní hlasem:** Nastaví zařízení k vytvoření fotografií pomocí hlasových příkazů.
- **Nápověda:** Zobrazení nápovědy k používání fotoaparátu.
- **Obnovit nastavení:** Obnovení nastavení fotoaparátu.

Galerie

Prohlížení fotografií nebo videí

Prohlížení obsahu v zařízení

Na obrazovce Aplikace klepněte na **Galerie** a vyberte snímek nebo video.

Video soubory zobrazují ikonu  v miniatuře náhledu.

Chcete-li skrýt nebo zobrazit panel nabídky a miniatuře náhledu, klepněte na obrazovku.

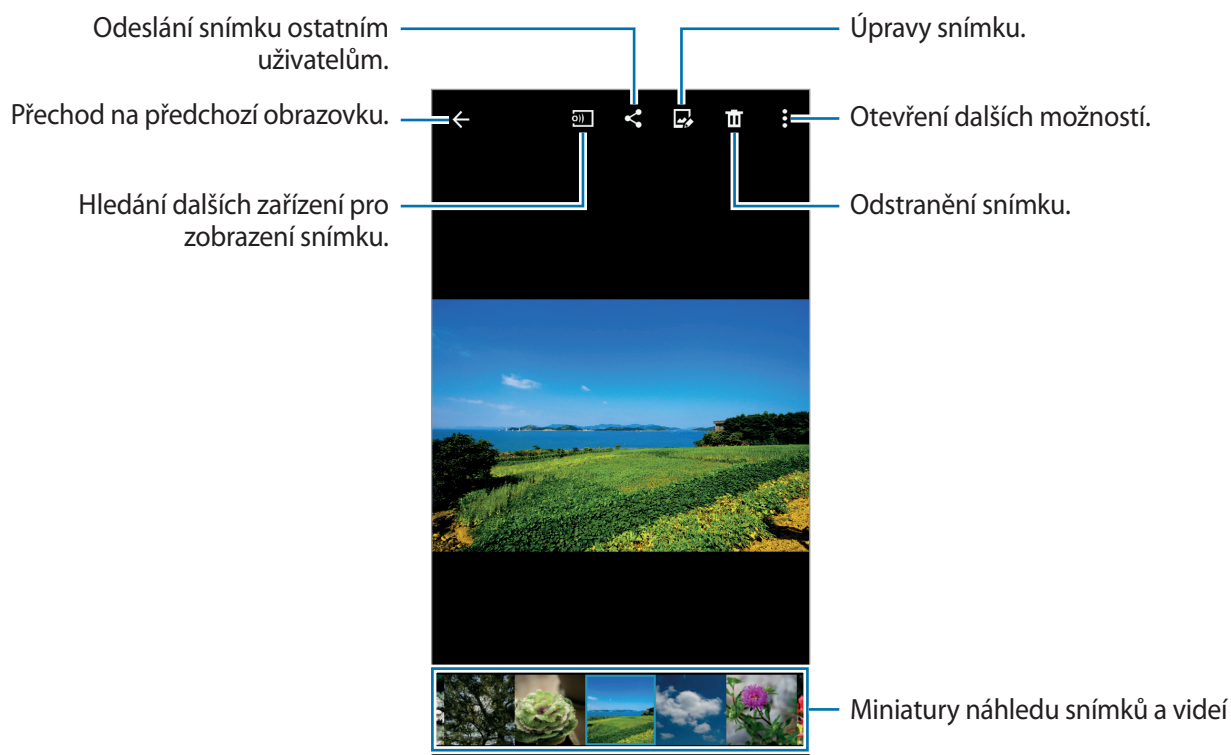

Výběr možnosti řazení

Snímky nebo videa ve vašem zařízení lze seřadit podle času nebo alba. Dále můžete snímky či videa filtrovat podle kategorie, například podle lidí nebo krajiny.

Na obrazovce Aplikace klepněte na položku **Galerie** →  a vyberte možnost seřazení.

Otevírání dalších možností

Na obrazovce Aplikace klepněte na **Galerie** a vyberte snímek nebo video. Klepněte na  a použijte následující možnosti. Dostupné možnosti se mohou lišit v závislosti na vybraném souboru.

- **Další informace:** Zobrazení dalších informací o souboru.
- **Studio:** Upraví snímky nebo videa v režimu studio.
- **Otočit doleva:** Otočení proti směru hodinových ručiček.
- **Otočit doprava:** Otočení po směru hodinových ručiček.
- **Oříznout:** Otočení snímku.
- **Přejmenovat:** Přejmenuje soubor.
- **Prezentace:** Spustí prezentaci pomocí obrázků v aktuální složce.
- **Nastavit jako:** Nastavení obrázku jako tapety nebo obrázku kontaktu.
- **Tisk:** Tisk obrázku po připojení zařízení k tiskárně. Další informace naleznete v části [Mobilní tisk](#).
- **Nastavení:** Změna nastavení galerie.

V seznamu souborů můžete klepnutím a podržením vybrat více souborů. Můžete sdílet nebo odstranit vybrané soubory najednou a použít další možnosti klepnutím na .

Úpravy fotografií nebo videí

Fotografické studio

Upravte snímky použitím různých efektů.

- 1 Na obrazovce Aplikace klepněte na položku **Galerie**.
- 2 Klepněte na položku **☰** → **Studio** → **Fotografické studio**.
- 3 Vyberte snímek, který chcete upravit.
- 4 Upravte snímek použitím různých efektů.



- 5 Jakmile dokončíte úpravy snímku, klepněte na **HOTOVO** → **📁**.

- 6 Vyberte možnost uložení a klepněte na položku **ULOŽIT**.

Upravená fotografie bude uložena do složky **Studio**. Chcete-li otevřít složku, klepněte na položku **Galerie** → **☰** → **Album** → **Studio**.

Kolážové studio

Zkombinuje několik snímků dohromady a vytvoří koláž.

- 1 Na obrazovce Aplikace klepněte na položku **Galerie**.
- 2 Klepněte na položku **☰** → **Studio** → **Kolážové studio**.
- 3 Vyberte snímky, které chcete upravit, a pak klepněte na **HOTOVO**.
- 4 Upravte snímek použitím různých efektů.



- 5 Jakmile dokončíte úpravy snímků, klepněte na **☰**.

Upravený snímek bude uložen do složky **Studio**. Chcete-li otevřít složku, klepněte na položku **Galerie** → **☰** → **Album** → **Studio**.

Sn. a další

Použije různé efekty na pořízené snímky.



Vybrat lze pouze fotografie pořízené v režimu shot & more.

- 1 Na obrazovce Aplikace klepněte na položku **Galerie**.
- 2 Klepněte na položku **Studio** → **Sn. a další**.
- 3 Vyberte snímek, který chcete upravit.
- 4 Upravte snímek použitím různých efektů.

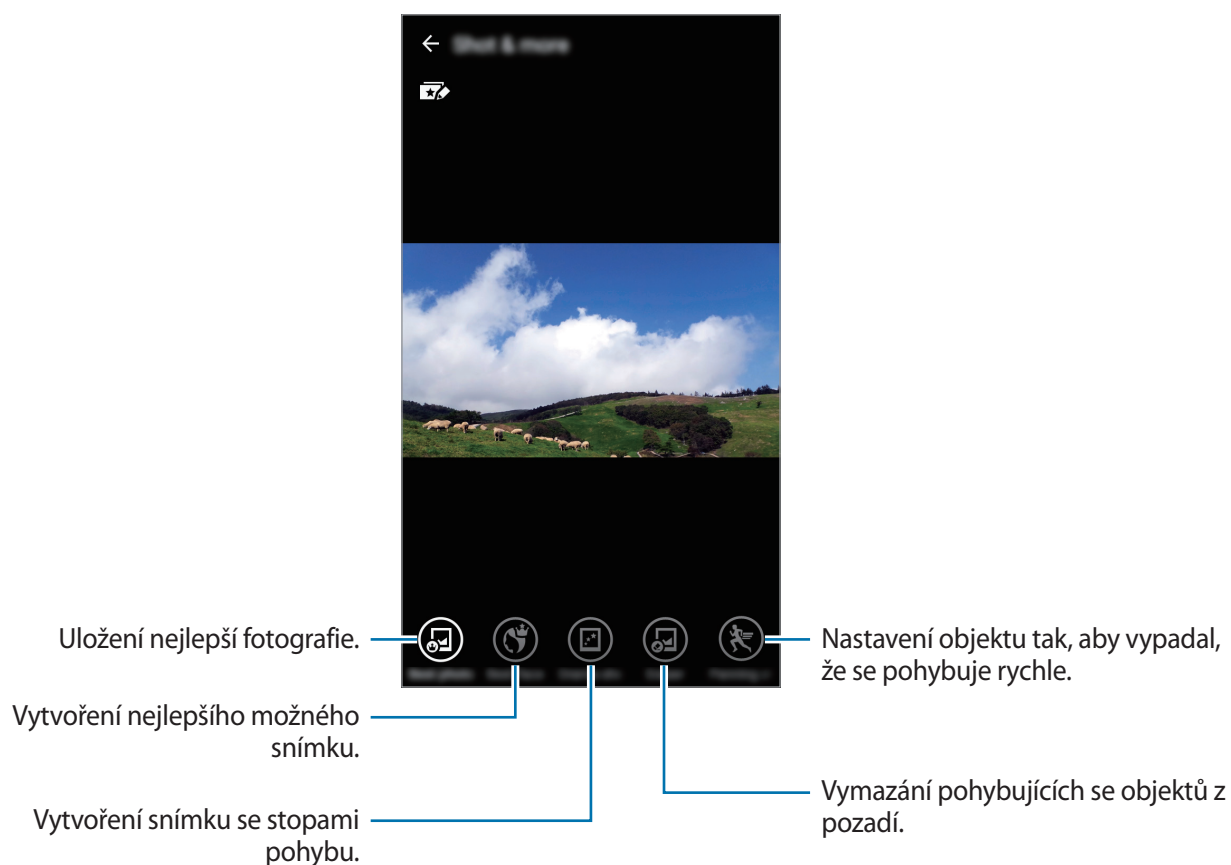

- 5 Jakmile dokončíte úpravy snímku, klepněte na **Uložit**.

Upravený snímek bude uložen do složky **Studio**. Chcete-li otevřít složku, klepněte na položku **Galerie** → **Studio** → **Album** → **Studio**.

Zkracování videa

Ořízněte segmenty videa.

- 1 Na obrazovce Aplikace klepněte na položku **Galerie**.
- 2 Klepněte na položku **⋮** → **Studio** → **Zkracování videa**.
- 3 Vyberte video, které chcete upravit.
- 4 Posuňte počáteční závorku do požadované počáteční polohy, posuňte koncovou závorku do požadované koncové polohy a pak klepněte na **HOTOVO**.

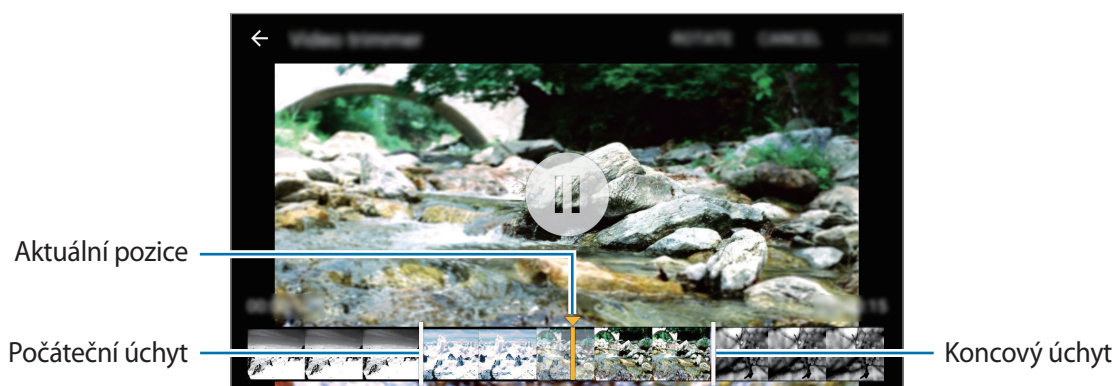

- 5 Zadejte název souboru a video uložte klepnutím na **OK**.

Nastavení Galerie

1 Na obrazovce Aplikace klepněte na položku **Galerie**.

2 Klepněte na položku  → **Nastavení**.

3 Použijte následující možnosti:

- **Synch. pouze přes Wi-Fi:** Nastavení telefonu pro synchronizaci obsahu, pouze je-li aktivní připojení Wi-Fi.
- **Označit kamaráda:** Označení fotografií pomocí různých informací, jako je datum a místo. Chcete-li upravit značky, klepněte na danou informaci na snímku, klepněte na , upravte podrobnosti a pak klepněte na **HOTOVO**.
- **Značka obličeje:** Přiřazení značek obličejům na snímku. Po detekci obličeje se kolem něj zobrazí žlutý rámeček. Vyberte obličej, klepněte na **Přidat jméno** a poté klepněte na kontakt pro identifikaci značky obličeje. Jakmile se na snímku zobrazí značka obličeje, klepněte na ni a získáte přístup k různým možnostem, například k volání nebo odesílání zpráv dané osobě.



Při použití funkce **Značka obličeje** může rozpoznávání tváře v závislosti na úhlu tváře, velikosti tváře, barvy kůže, výrazu tváře, podmínkách osvětlení nebo příslušenství, které předmět nosí, selhat.

Multimédia

Hudba

Přehrávání hudby

Na obrazovce Aplikace klepněte na položku **Hudba**.

Vyberte hudební kategorii a pak vyberte skladbu, kterou chcete přehrát.

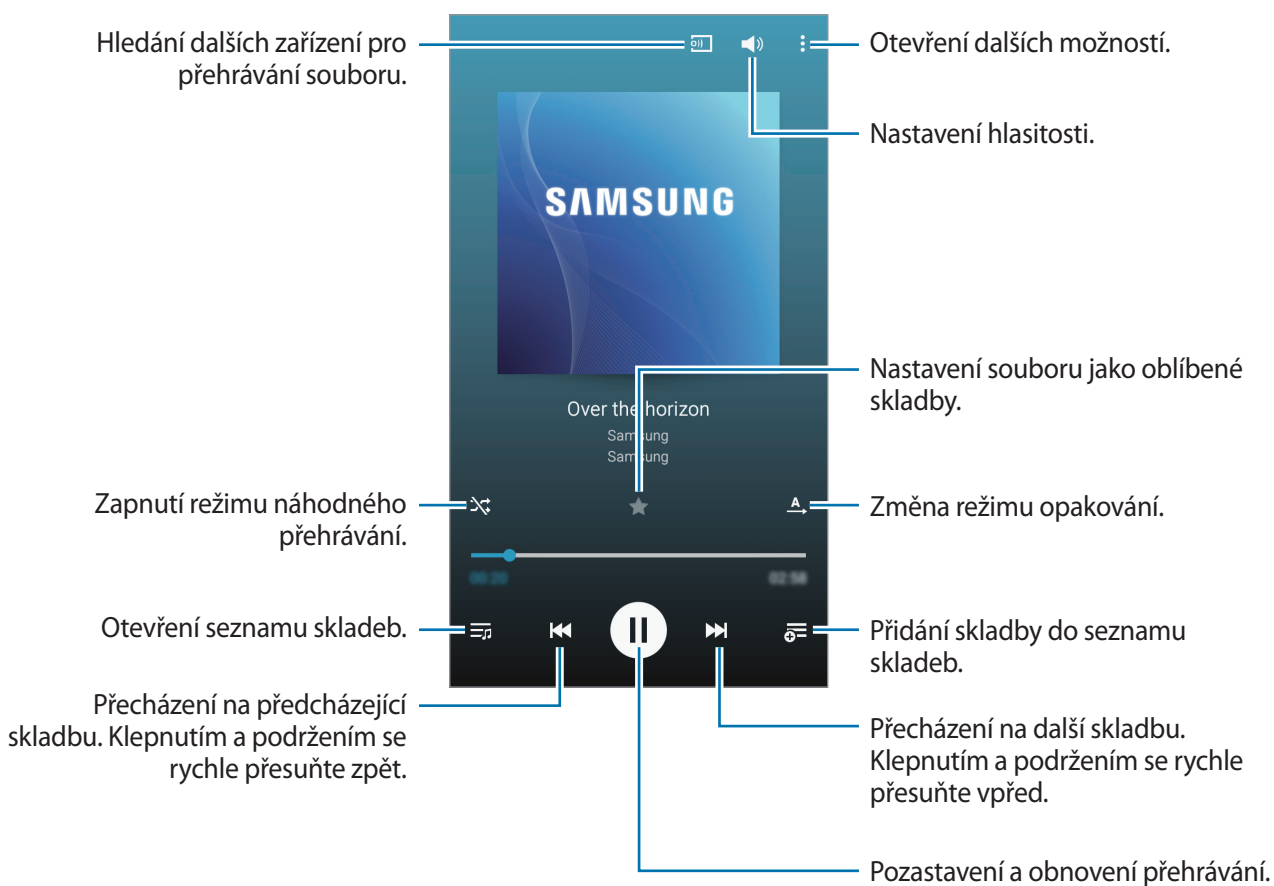

Chcete-li poslouchat skladby se stejnou úrovní hlasitosti, klepněte na položku  → **Nastavení** a pak zaškrtněte položku **Chytrá hlasitost**.



Pokud je aktivní funkce **Chytrá hlasitost**, může být hlasitost vyšší než hlasitost samotného zařízení. Dávejte pozor, abyste se dlouhodobě nevystavovali hlasitým zvukům a nedošlo tak k poškození Vašeho sluchu.



U některých souborů se nemusí aktivovat funkce **Chytrá hlasitost**.

Chcete-li nastavit vlastní zvuk během poslechu skladeb pomocí sluchátek, klepněte na položku  → **Nastavení** → **Adapt Sound** → **Zapnuto**.

Po první aktivaci této možnosti klepněte na položku **START** a upravte zvuk. Zařízení přehraje řadu zvukových testů pro nastavení hlasitosti zvuku a začne pípát. Pokud slyšíte pípání, klepněte na položku **ANO** a pokud pípání neslyšíte, klepněte na položku **NE**. Tento krok opakujte pro každý test, dokud nebude nastavení zvuku dokončeno. Pak zaškrtněte položku **Zvuk hudby** a po klepnutí na **HOT**, se tato možnost použije, kdykoliv chcete poslouchat hudbu.



Pokud zvýšíte hlasitost až na úroveň 14 nebo výše, bude možnost přizpůsobení zvuku během přehrávání hudby deaktivována. Pokud snížíte hlasitost na úroveň 13 nebo níže, bude možnost znovu aktivována.

Zobrazení seznamu doporučených skladeb

Chcete-li zobrazit seznam doporučených skladeb založený na aktuálně přehrávané skladbě, otočte telefon na šířku.

Nastavení skladby jako vyzváněcího tónu nebo tónu upozornění

Chcete-li použít aktuálně přehrávanou skladbu jako vyzvánění nebo tón upozornění, klepněte na položku  → **Nastavit jako**, vyberte možnost a pak klepněte na položku **HOT**.

Vytváření seznamů skladeb

Vytvořte si vlastní výběr skladeb.

Na obrazovce Aplikace klepněte na položku **Hudba**.

Klepněte na položku **SEZNAMY SKLADEB** →  → **Vytvořit seznam skladeb**. Zadejte název a klepněte na položku **VYTV**. Klepněte na položku **+**, vyberte skladby, které chcete přidat, a pak klepněte na položku **HOT**.

Chcete-li aktuálně přehrávanou skladbu přidat do seznamu skladeb, klepněte na položku  a vyberte seznam skladeb.

Přehrávání hudby podle nálady

Použijte tuto funkci k přehrávání hudby, která vyhovuje vaší náladě.

Na obrazovce Aplikace klepněte na položku **Hudba**.

Klepněte na položku  → **Hudební ráj**. Skladby budou automaticky kategorizovány podle nálady. Chcete-li poslouchat hudbu v buňkách, klepněte na buňku nálady nebo několik buněk přetáhněte.



Kategorie skladeb jsou založeny na dostupných informacích o skladbě. Některé skladby nesmí být kategorizovány v buňkách nálady.

Přehrávání hudby uložené na jiných zařízeních

Umožňuje vyhledávat hudbu uloženou na jiných zařízeních a přehrávat ji na vašem zařízení.

Na obrazovce Aplikace klepněte na položku **Hudba**.

Přístup k hudbě na registrovaném zařízení

Chcete-li získat přístup a přehrávat hudbu, klepněte na položku **ZAŘÍZENÍ** a vyberte zařízení pod položkou **REGISTROVANÁ ZAŘÍZENÍ**. Skladbu můžete přehrávat na zařízeních, které jsou zaregistrována do služby Samsung Link. Pro další informace navštivte odkaz link.samsung.com. Ověřte, zda jsou zaregistrovaná zařízení zapnuta a připojena k síti Wi-Fi nebo mobilní síti.



Pokud otevíráte obsah uložený v dalších zařízeních pomocí mobilní sítě, mohou být účtovány další poplatky.

Přístup k skladbě na nedalekém zařízení

Chcete-li získat přístup a přehrávat hudbu, klepněte na položku **ZAŘÍZENÍ** a vyberte zařízení pod položkou **NEDALEKÁ ZAŘÍZENÍ**. Skladbu můžete přehrávat na zařízeních, která mají aktivovanou funkci sdílení obsahu.

Na obrazovce Aplikace klepněte na **Nastavení** → **Nedaleká zařízení** a klepnutím na přepínač **Nedaleká zařízení** ji aktivujete. Další nastavení naleznete v části [Nedaleká zařízení](#).

Video

Přehrávání videí

Na obrazovce Aplikace klepněte na položku **Video**.

Vyberte video, které chcete přehrát.



Chcete-li přizpůsobit umístění ovládacího panelu, klepněte během přehrávání na položku **⋮** → **Nastavení**, zaškrtněte položku **Mini ovladač** a pak klepněte na položku **ZAVŘÍT**. Pak klepněte na položku **◀** nebo **▶** a přesuňte ovládací panel na jinou stranu obrazovky.



Tato funkce je k dispozici pouze v zobrazení na šířku.

Používání rozevíracího video přehrávače

Tuto funkci použijte k využívání dalších aplikací bez nutnosti zavření přehrávače videí. Během sledování videa klepněte na položku  a použijte rozevírací video přehrávač.

Na obrazovce roztažením dvou prstů od sebe zobrazení zvětšete nebo přitažením zmenšete. Chcete-li přehrávač posunout, přetáhněte ho do jiného umístění.

Vytváření snímků

Chcete-li použít tuto funkci, klepněte během přehrávání na položku  → **Nastavení**, zaškrtněte položku **Zachytit** a pak klepněte na položku **ZAVŘÍT**.

Klepnutím na položku  vytvoříte během přehrávání z videa snímek.

Sdílení nebo mazání videí

Na obrazovce Aplikace klepněte na položku **Video**.

Klepněte a podržte video, klepněte na  a vyberte způsob sdílení.

Klepněte na položku  → **Odstranit**, vyberte videa a pak klepněte na položku **HOT**. → **ODSTRANIT**.

Úprava videí

Na obrazovce Aplikace klepněte na položku **Video**.

Vyberte video, klepněte na položku  → **Studio** → **Zkracování videa**. Posuňte počáteční úchyt do požadované počáteční polohy, posuňte koncový úchyt do požadované koncové polohy, klepněte na položku **HOTOVO**, zadejte název souboru a pak klepněte na položku **OK** a video uložte.

Přehrávání videí uložených na jiných zařízeních

Umožňuje vyhledávat videa uložena v jiných zařízeních a přehrávat je ve vašem zařízení.

Na obrazovce Aplikace klepněte na položku **Video**.

Přístup k videu na registrovaném zařízení

Chcete-li získat přístup a přehrávat video, klepněte na položku **ZAŘÍZENÍ** a vyberte zařízení pod položkou **Registrovaná zařízení**. Video můžete přehrávat na zařízeních registrovaných ve službě Samsung Link. Pro další informace navštivte odkaz link.samsung.com. Ověřte, zda jsou zaregistrovaná zařízení zapnuta a připojena k síti Wi-Fi nebo mobilní síti.



Pokud otevíráte obsah uložený v dalších zařízeních pomocí mobilní sítě, mohou být účtovány další poplatky.

Přístup k videu na nedalekém zařízení

Chcete-li získat přístup a přehrávat video, klepněte na položku **ZAŘÍZENÍ** a vyberte zařízení pod položkou **Nedaleká zařízení**. Video můžete přehrávat na zařízeních, které mají aktivovanou funkci sdílení obsahu.

Na obrazovce Aplikace klepněte na **Nastavení** → **Nedaleká zařízení** a klepnutím na přepínač **Nedaleká zařízení** ji aktivujete. Další nastavení naleznete v části [Nedaleká zařízení](#).

Funkce zabezpečení

Tísňový režim

Informace o nouzovém režimu

Tento režim používejte k prodloužení pohotovostní doby zařízení, když se nacházíte v nouzové situaci. Pokud je tento režim aktivní, jas obrazovky se sníží a spotřeba energie z baterie je snížena omezením některých funkcí. Můžete také zapnout blesk, zvukové alarmy a odeslat informace o poloze ostatním uživatelům ve zprávě.

Aktivace nouzového režimu

Stiskněte a podržte Vypínací tlačítko a pak klepněte na položku **Tísňový režim**. Případně na obrazovce Aplikace klepněte na položku **Nastavení** → **Bezpečnostní pomoc** → **Tísňový režim** a klepnutím na přepínač **Tísňový režim** tuto funkci aktivujete.

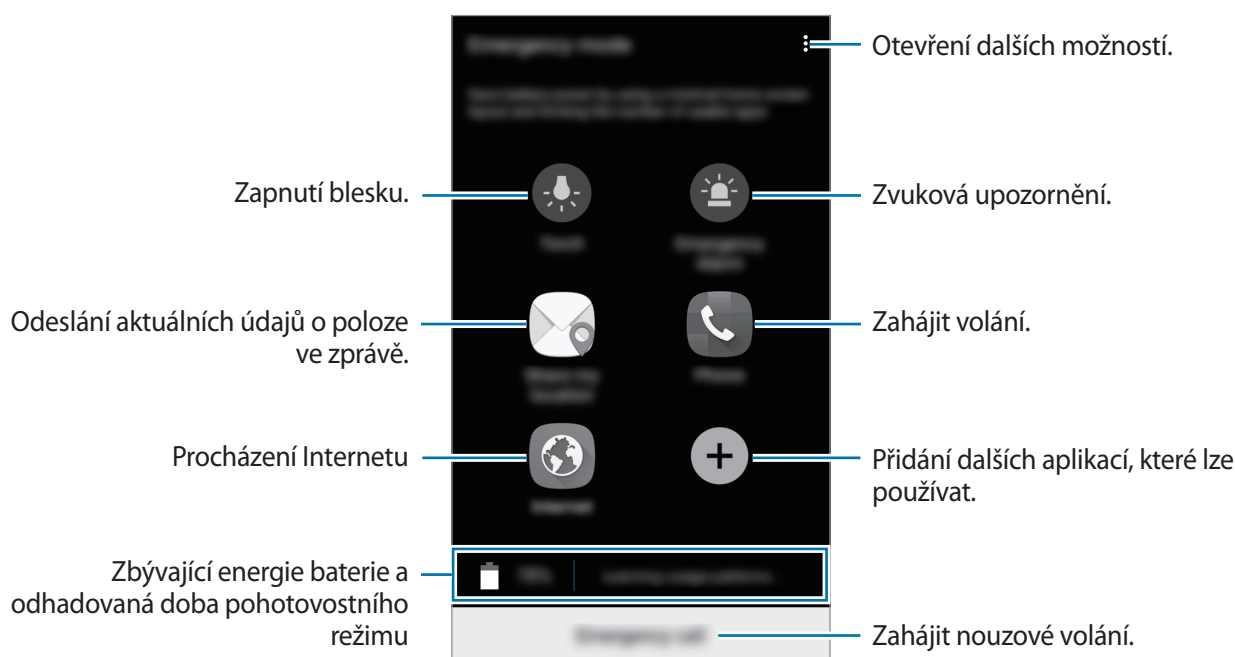

Odhadovaná maximální pohotovostní doba ukazuje zbývající čas, než dojde energie v zařízení, které se nepoužívá. Pohotovostní doba se může lišit v závislosti na nastavení zařízení a provozních podmínkách.

Deaktivace nouzového režimu

Chcete-li deaktivovat nouzový režim, stiskněte a podržte Vypínač a pak klepněte na položku **Tísňový režim**. Případně klepněte na položku **⋮** → **Vypnout Tísňový režim**. Nouzový režim je deaktivován.

Zpráva nápovědy

O zprávě nápovědy

Kontakty můžete předem nastavit k odesílání zprávy v případě nouze. Chcete-li odeslat zprávu primárním kontaktům, stiskněte třikrát rychle vypínací tlačítko.

Na obrazovce Aplikace klepněte na položku **Nastavení** → **Bezpečnostní pomoc**.

Přidávání primárních kontaktů

- 1 Na obrazovce Aplikace klepněte na položku **Nastavení** → **Bezpečnostní pomoc**.
- 2 Klepněte na položku **Správa primárních kontaktů** → **Vytvořit tíšňový kontakt**.
- 3 Klepněte na položku **Vytvořit kontakt** a zadejte kontaktní údaje nebo klepněte na položku **Vybrat z kontaktů** a přidejte stávající kontakt jako primární kontakt.

Nastavení pomocných zpráv

Na obrazovce Aplikace klepněte na **Nastavení** → **Bezpečnostní pomoc** → **Odeslat tíšňovou zprávu** a klepnutím na přepínač **Odeslat tíšňovou zprávu** tuto funkci aktivujete. Vyberte obsah, který má být obsažen ve zprávách nápovědy.

Odesílání zpráv s žádostí o pomoc

V nouzi stiskněte třikrát rychle Vypínač. Zařízení odešle zprávy primárním kontaktům. Zprávy obsahují informace o vaší poloze.

Užitečné aplikace a funkce

Režim Děti

Spuštění režimu Děti

Pomocí tohoto nástroje vytvoříte pro děti zábavné a bezpečné prostředí a zabráníte jim v přístupu k určitým aplikacím nebo obsahu.

Než použijete tento nástroj, musíte ho stáhnout a nainstalovat. Na domovské obrazovce klepněte na položku **Režim Děti** → **INSTALOVAT**. Po instalaci se nástroj zobrazí na domovské obrazovce a obrazovce Aplikace.

Chcete-li spustit dětský režim, klepněte na položku **Režim Děti** na domácí obrazovce nebo obrazovce Aplikace.

Pokud tento nástroj spouštíte poprvé, klepněte na položku **Nastavit PIN kód** v dolní části obrazovky. Dále postupujte podle pokynů na obrazovce.



Pokud dojde omylem k odinstalaci nástroje **Režim Děti**, můžete ho znovu nainstalovat. Na domovské obrazovce klepněte na prázdnou oblast na domovské obrazovce a podržte ji, klepněte na položku **Nástroje**, klepněte a podržte na nástroj **Režim Děti**. Přetáhněte nástroj na domovskou obrazovku a klepněte na položku **Režim Děti** a znovu ho nainstalujte.

Domovská obrazovka dětského režimu

Domovská obrazovka představuje počáteční bod přístupu ke všem aplikacím v dětském režimu.



Tuto aplikaci použijte k pořizování fotografií nebo nahrávání videí.



Tuto aplikaci použijte k zobrazení uložených snímků, výkresů, hlasových záznamů a souborů médií, ke kterým umožníte dětem přístup.



Tuto aplikaci použijte k přehrávání videí. Před použitím této aplikace do ní přidejte videa, která jsou uložena na zařízení. Další informace naleznete v části [Rodičovský zámek](#).



Tuto aplikaci použijte k vytvoření kresby perem, štětcem nebo jiných nástrojů.



Tuto aplikaci použijte k záznamu nebo přehrávání hlasových záznamů.

Rodičovský zámek

Tuto aplikaci můžete použít k nastavení omezení dětského režimu a ovládání přístupu k obsahu a aplikacím. Můžete změnit nastavení dětského režimu, omezit dobu používání a podobně.

Na domovské obrazovce klepněte na položku  a zadejte kód PIN.

Chcete-li opustit rodičovský zámek, stiskněte tlačítko Domů.

- **Jméno dítěte:** Zobrazí a upraví profil dítěte.
- **Denní limit hraní:** Nastavení časového limitu pro správu intenzity používání zařízení dětmi.
- **Kontakty:** Zobrazení a přidávání kontaktů.
- **Aplikace:** Zobrazuje a přidává aplikace, které lze používat v dětském režimu.
- **Média:** Umožňuje dětem přístup k některým fotografiím a videím uloženým v zařízení.
- **Dětský obchod:** Stahování aplikací pro děti z obchodu **Galaxy Apps**.

S vyhledávač

Pomocí této aplikace můžete vyhledávat v zařízení různý obsah. Můžete použít rozličné filtry a zobrazit historii vyhledávání.

Otevřete panel s oznámeními a klepněte na položku **S vyhledávač**.

Hledání obsahu

Klepněte na pole vyhledávání a zadejte klíčové slovo, nebo klepněte na položku  a řekněte klíčové slovo.

Pro získání lepších výsledků klepněte na příslušné filtry pod polem hledání.

Parametry vyhledávání můžete nastavit pomocí dostupných filtrů nebo vyberte kategorie hledání. Klepněte na  → **Vyberte hledaná místa**.

Správa historie vyhledávání

Můžete zobrazit nebo odstranit výsledky předchozího hledání. Vyberte položku předchozího hledání a proveďte hledání znovu.

Chcete-li odstranit historii vyhledávání, klepněte na položku .

S Plánovač

Spouštění aplikace S Plánovač

Tuto aplikaci použijte ke správě aplikací a úloh.

Na obrazovce Aplikace klepněte na položku **S Plánovač**.

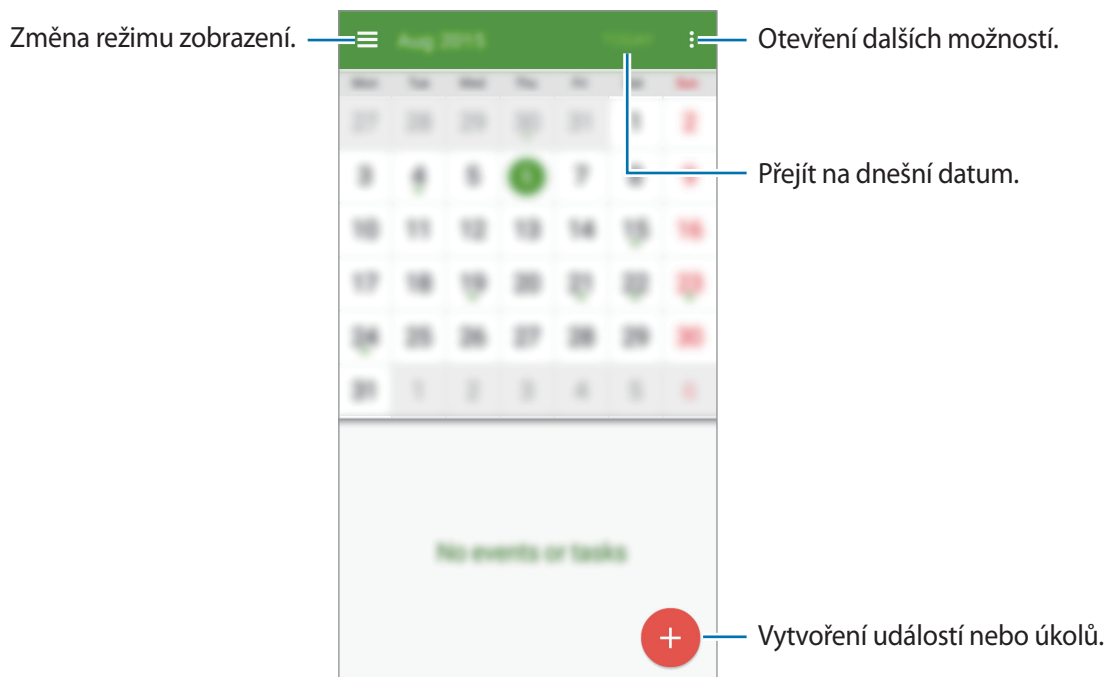

Klepněte na položku  a použijte následující:

- **Vyberte datum, které chcete zobrazit:** Přechod na konkrétní datum.
- **Odstranit:** Odstranění událostí nebo úkolů.
- **Hledat:** Hledání událostí nebo úloh.
- **Kalendáře:** Výběr kalendářů, které se mají zobrazit.
- **Nastavení:** Změna nastavení aplikace S Planner.

Vytvoření událostí nebo úkolů

- 1 Na obrazovce Aplikace klepněte na položku **S Plánovač**.
- 2 Klepněte na položku **+**. Případně vyberte datum bez událostí nebo úloh a znovu na datum klepněte.

Pokud datum již má uložené události nebo úlohy, klepněte na datum a klepněte na **+**.

- 3 Vyberte datum nebo úkol a zadejte podrobnosti.

- **Přidat událost:** Nastavte pro tuto událost počáteční a konečné datum. Můžete zvolit volitelné nastavení opakování.
- **Přidat úkol:** Přidá úlohu ke specifickému datu. Můžete zvolit volitelné nastavení priority.

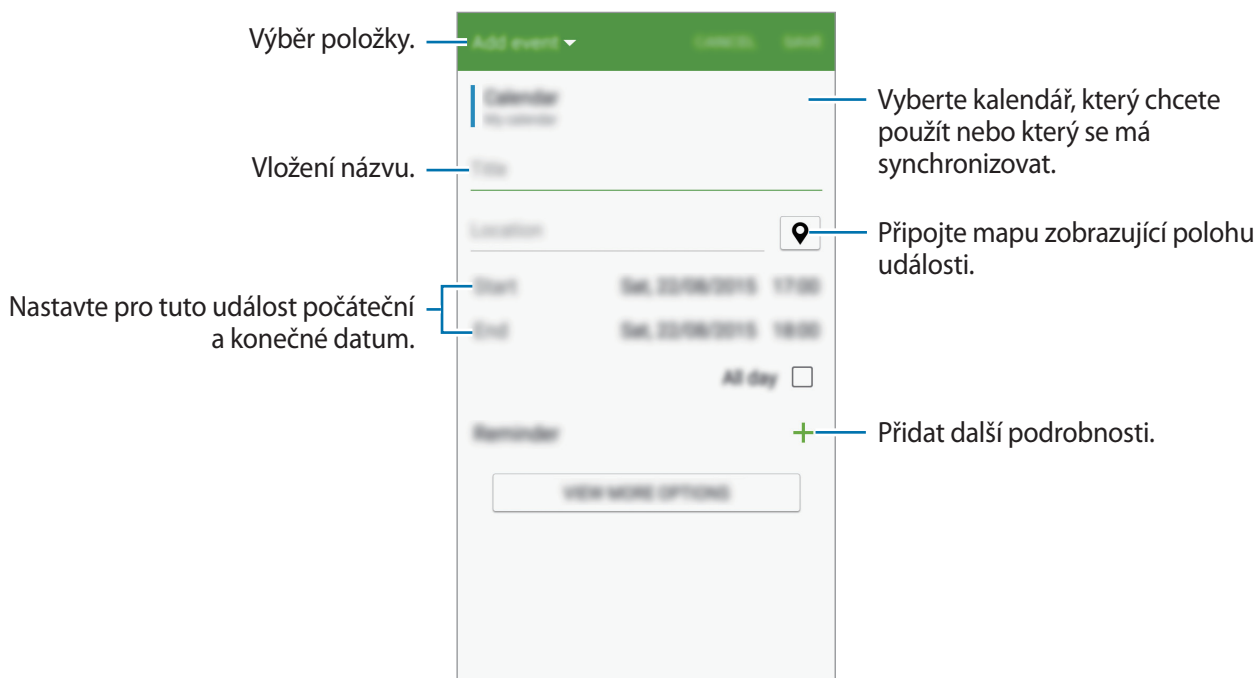

- 4 Chcete-li událost nebo úlohu uložit, klepněte na položku **ULOŽIT**.

Synchronizovat události nebo úlohy s vašimi účty

Na obrazovce Aplikace klepněte na položku **S Plánovač**.

Chcete-li synchronizovat události nebo úlohy s vašimi účty, klepněte na položku  → **Synchronizovat**.

Chcete-li přidat účty, se kterými provedete synchronizaci, klepněte na položku  → **Kalendáře** → **Přidat účet**. Pak vyberte účet, se kterým chcete provést synchronizaci, a přihlaste se. Po přidání účtu se vedle názvu účtu zobrazí zelený kroužek.

Chcete-li změnit možnost synchronizace účtu, klepněte na obrazovce Aplikace na položku **Nastavení** → **Účty** a pak vyberte službu účtu.

Mazání událostí nebo úkolů

Na obrazovce Aplikace klepněte na položku **S Plánovač**.

Chcete-li vymazat události nebo úkoly, klepněte na položku  → **Odstranit**, vyberte události nebo úkoly a pak klepněte na tlačítko **HOTOVO** → **ODSTRANIT**.

Chcete-li událost nebo úkol vymazat, zatímco ho zobrazujete, klepněte na položku  → **ODSTRANIT**.

Chcete-li úkoly označit jako splněné, klepněte na datum s úkoly a zaškrtněte hotové úkoly.

Sdílení událostí nebo úkolů

Na obrazovce Aplikace klepněte na položku **S Plánovač**.

Chcete-li událost nebo úkol sdílet, zatímco ho zobrazujete, klepněte na položku  a pak vyberte metodu sdílení.

S Health

Úvod

Aplikace S Health pomáhá při správě vašeho zdraví a kondice. Umožňuje nastavovat cíle cvičení, kontrolovat průběh a sledovat celkové zdraví a kondici.

Spuštění aplikace S Health

Pokud tuto aplikaci spouštíte poprvé nebo ji spouštíte znovu po resetování dat, dokončete nastavení podle pokynů na obrazovce.

1 Na obrazovce Aplikace klepněte na položku **S Health**.

2 Nastavení dokončete podle pokynů na obrazovce.



Na základě fyzických statistik zařízení vypočítá hodnotu standardního bazálního metabolismu (BMR) a doporučí denní kalorický příjem. Doporučení nemusí být přesné pro všechny věkové kategorie, tělesné konstrukce nebo výživové potřeby.

Používání aplikace S Health

Zde můžete zobrazovat hlavní informace z menu a nástrojů pro sledování aplikace S Health a sledovat tak své zdraví a formu.

Na obrazovce Aplikace klepněte na položku **S Health**.

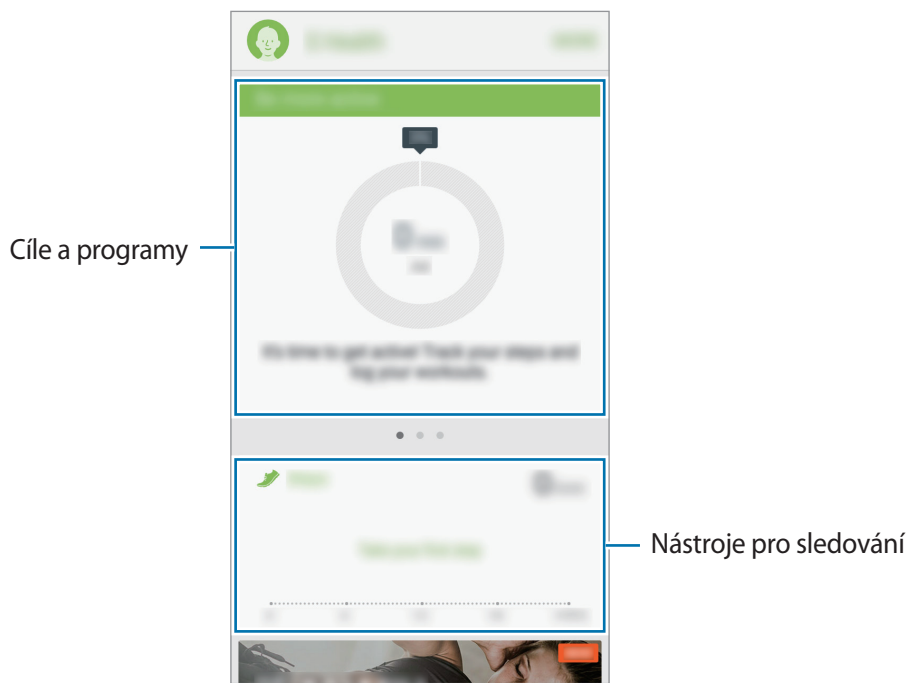

- **MONITORY:** Monitorujte své aktivity, příjem potravin a tělesné míry.
- **CÍLE:** Nastavte si každodenní cíle cvičení a sledujte svůj pokrok.
- **PROGRAMY:** Využívejte nastavitelné programy cvičení.

Chcete-li přidat na obrazovku S Health nástroje pro sledování, cíle nebo programy, klepněte na položku **DALŠÍ** → **Správa položek**, potom vyberte položky na záložkách **MONITORY**, **CÍLE** nebo **PROGRAMY**.



Chcete-li získat více informací o funkcích S Health, klepněte na položku **DALŠÍ** → **Nastavení** → **Nápověda**.

Další informace

- Účel takového sběru dat je omezen na poskytování vyžádaných služeb, včetně poskytování dalších informací pro zlepšení vašeho tělesného zdraví, zálohování a synchronizace dat, datové analýzy a statistiky a na rozvoj a poskytování lepších služeb. (Pokud se však ke svému účtu Samsung přihlásíte z aplikace S Health, vaše údaje mohou být uloženy na serveru za účelem zálohování údajů.) Osobní údaje mohou být uloženy až do dokončení těchto účelů. Osobní údaje, uložené ve službě S Health, můžete odstranit pomocí možnosti Vynulovat údaje v menu Nastavení. Údaje, které jste sdíleli na sociálních sítích nebo přenesli do úložných zařízení, musíte vymazat samostatně.
- Přebíráte plnou odpovědnost za nevhodné používání dat sdílených na sociálních sítích nebo přenášených k jiným osobám. Při sdílení osobních údajů s ostatními osobami buďte opatrní.
- Pokud je zařízení připojeno k měřícím zařízením, ověřte komunikační protokol a potvrďte tak správný provoz. Pokud používáte bezdrátové připojení (např. Bluetooth nebo ANT+), může zařízení přijímat rušení od jiných zařízení. Nepoužívejte zařízení v blízkosti jiných zařízení, která vysílají rádiové vlny.
- Obsah aplikace S Health se může lišit v závislosti na verzi softwaru aplikace. Služby poskytované prostřednictvím aplikace se mohou měnit nebo jejich podpora může být zrušena bez předchozího upozornění.
- Dostupné funkce a služby aplikace S Health se mohou lišit v závislosti na místních platných zákonech a předpisech.
- Některé funkce aplikace S Health nemusí být ve vaší oblasti k dispozici.
- Účelem funkcí aplikace S Health je pouze tělesná kondice a poskytování informací, jejím účelem naopak není určování diagnóz onemocnění a dalších okolností ani léčba, zmírňování, ošetřování ani prevence onemocnění.

S Voice

Informace o aplikaci S Voice

Tuto aplikaci použijte k hlasovému ovládání různých funkcí zařízení.

Na obrazovce Aplikace klepněte na položku **S Voice**. Případně dvakrát stiskněte tlačítko Domů.

Chcete-li deaktivovat přístup stisknutím tlačítka Domů, klepněte na položku  → **Settings** a pak zrušte zaškrtnutí položky **Open via the home key**.



Dostupnost této aplikace závisí na oblasti a poskytovateli služeb.

Nastavení jazyka

Klepněte na  → **Settings** → **Language** a vyberte jazyk.



Vybraný jazyk se použije pouze pro funkci **S Voice**, nikoli jako jazyk zobrazený v zařízení.

Používání aplikace S Voice

Po otevření aplikace **S Voice** zařízení spustí funkci rozpoznávání hlasu a ikona mikrofonu se zbarví do modře.

Vyslovte hlasový příkaz.

Pokud vyslovíte příkaz a zařízení ho rozpozná, začne ikona mikrofonu v dolní části obrazovky blikat zeleně. Pak zařízení příkaz vykoná.

Rady pro lepší rozpoznávání hlasu:

- Mluvte čistě.
- Mluvte na tichých místech.
- Nepoužívejte urážlivá nebo slangová slova.
- Vyhněte se mluvení nářečím.

Zařízení nemusí vaše příkazy rozpoznat nebo může provést nechtěné příkazy v závislosti na okolí nebo způsobu vaší mluvy.

Probuzení funkce S Voice v pohotovostním režimu

Pokud funkci S Voice po určitou dobu nepoužíváte, automaticky se přepne do pohotovostního režimu.

Klepněte na ikonu mikrofonu nebo vyslovte „Hi Galaxy“ a zařízení obnoví rozpoznávání hlasu.

Změna hlasového probuzení

Hlasové probuzení můžete z „Hi Galaxy“ změnit na jiné. Hlasové probuzení se používá na spuštění aplikace **S Voice**, když je zařízení v pohotovostním režimu.

Klepněte na položku  → **Settings** → **Voice wake-up** → **Set wake-up command**.

Zakázání hlasové zpětné vazby

Klikněte na položku  → **Disable Voice feedback**. Zařízení přestane poskytovat hlasovou zpětnou vazbu, když vyslovíte příkazy.

Opravy nechtěných hlasových příkazů

Pokud zařízení nerozpozná hlasové příkazy správně, můžete je upravit.

Chcete-li upravit hlasový příkaz, klepněte na poslední bublinu příkazu, která obsahuje vyslovený text a upravte text pomocí klávesnice.

Hodiny

Upozornění



Na obrazovce Aplikace klepněte na položku **Hodiny** → **Upozornění**.

Nastavení upozornění

Klepněte na položku **+** v seznamech upozornění, nastavte dobu upozornění, vyberte dny, ve které se bude alarm opakovat, nastavte další různé možnosti upozornění a pak klepněte na položku **HOT**. Chcete-li aktivovat nebo deaktivovat upozornění, klepněte na položku  vedle upozornění v seznamu upozornění.

- **Posunout budík:** Nastavení intervalu a počtu opakovaných zvonění budíku po předem nastavenou dobu.
- **Inteligentní upozornění:** Nastavte čas a tón pro inteligentní upozornění. Inteligentní upozornění se aktivuje s nízkou hlasitostí několik minut před časem aktivace předem nastaveného upozornění. Hlasitost inteligentního upozornění se postupně zvyšuje, dokud ho nevypnete nebo se neaktivuje předem nastavené upozornění.

Zastavení upozornění

Chcete-li upozornění zastavit, přetáhněte ikonu  mimo velký kruh. Pokud jste již dříve aktivovali možnost odložení, přetažením  mimo velký kruh dojde po určité době k opakování budíku.

Odstraňování upozornění

Klepněte na položku  → **Odstranit**, vyberte upozornění a pak klepněte na položku **HOT**.

Světové hodiny

Na obrazovce Aplikace klepněte na položku **Hodiny** → **Světové hodiny**.

Vytvoření hodin

Klepněte na položku **+** a zadejte název města nebo vyberte město ze seznamu měst.

Chcete-li zohlednit letní čas, klepněte na hodiny, podržte je a klepněte na položku .

Odstraňování hodin

Klepněte na položku  → **Odstranit**, vyberte hodiny a pak klepněte na položku **HOT**.

Stopky

Na obrazovce Aplikace klepněte na položku **Hodiny** → **Stopky**.

Pro spuštění měření času klepněte na položku **ZAČÁTEK**. Chcete-li zaznamenat mezičasy, klepněte na položku **KOLO**.

Klepnutím na položku **STOP** měření času zastavte. Chcete-li stopky vynulovat, klepněte na položku **VYNULOVAT**.

Časovač

Na obrazovce Aplikace klepněte na položku **Hodiny** → **Časovač**.

Nastavte dobu trvání a pak klepněte na položku **ZAČÁTEK**.

Po vypršení časovače přetáhněte ikonu  mimo velký kruh.

Chcete-li změnit nastavení tónu upozornění, klepněte na  → **Nastavení**.

Kalkulačka

Tuto aplikaci použijte pro jednoduché nebo komplexní výpočty.

Na obrazovce Aplikace klepněte na položku **Kalkulačka**.

Otočte zařízení do zobrazení na šířku a zobrazte vědeckou kalkulačku. Pokud je **Otočení displeje** zakázáno, klepněte na položku  → **Vědecká kalkulačka**.



Poznámka

Pomocí této aplikace můžete vytvářet poznámky a uspořádat je podle kategorie.

Na obrazovce Aplikace klepněte na položku **Poznámka**.

Vytváření poznámek

Klepněte na položku  v seznamu poznámek a zadejte poznámku. Při vytváření poznámky použijte jednu z následujících možností:

-  : Vytvořit nebo nastavit kategorii.
-  : Vložit obrázky.
-  : Vytvořit a vložit hlasový záznam.

Chcete-li poznámku uložit, klepněte na položku **ULOŽIT**.

Chcete-li upravit poznámku, klepněte na poznámku a pak klepněte na obsah poznámky.

Hledání poznámek

Klepněte na položku  v seznamu poznámek a zadejte klíčové slovo, které se má v poznámkách vyhledat.

Přidávání a správa kategorií

Vytvoří kategorie pro správu a třídění poznámek.

V seznamu poznámek klepněte na položku  → **SPRÁVA KATEGORIÍ**.

Chcete-li přidat novou kategorii, klepněte na položku , zadejte název kategorie a pak klepněte na položku **OK**.

Chcete-li odstranit kategorii, klepněte na symbol  vedle dané kategorie a pak na **ODSTRANIT**.

Chcete-li přejmenovat kategorii, klepněte a podržte název kategorie, zadejte nový název a pak klepněte na položku **PŘEJMENOVAT**.

Chcete-li změnit pořadí kategorií, klepněte na položku  vedle kategorie a přesuňte ji nahoru nebo dolů na novou pozici.

Otevírání dalších možností

Další možnosti můžete zobrazit v seznamu poznámek nebo při prohlížení poznámek.

V seznamu poznámek klepněte na  a použijte následující možnosti:

- **Vybrat:** Výběr poznámek, u kterých chcete použít možnosti.
- **Odstranit:** Odstranění poznámek.
- **Účet:** Synchronizace poznámek s vaším účtem Samsung.





Při prohlížení poznámky klepněte na položku  a použijte následující možnosti:

- **Odstranit:** Odstranění poznámky.
- **Sdílet přes:** Sdílení poznámky s ostatními.
- **Tisk:** Tisk poznámky po připojení zařízení k tiskárně Další informace naleznete v části [Mobilní tisk](#).

Záznamník

Záznam hlasových poznámek

Na obrazovce Aplikace klepněte na položku **Záznamník**.

Klepnutím na položku  spustíte nahrávání. Mluvte do mikrofonu. Klepnutím na položku  nahrávání pozastavíte. Chcete-li nahrávání zrušit, klepněte na položku . Klepnutím na položku  nahrávání dokončíte.

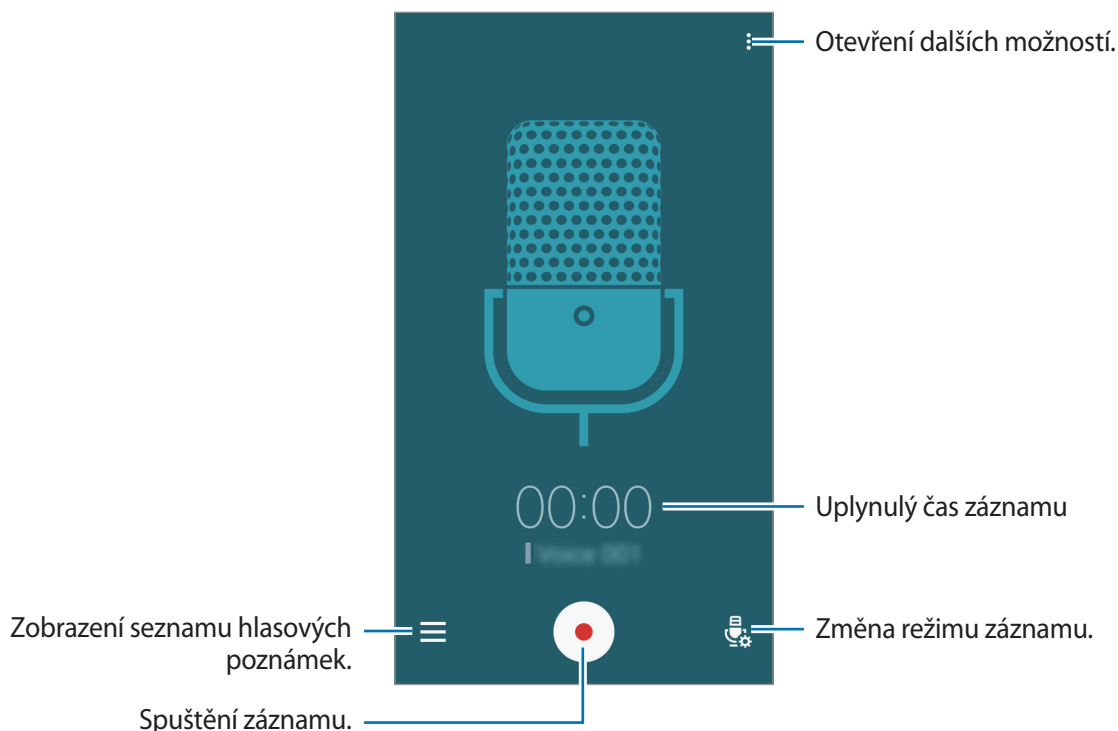

V průběhu záznamu hlasové poznámky klepněte na položku  a vložte záložku.



Chcete-li nastavit zařízení na odstranění hluku na pozadí, klepněte na položku  → **Nastavení** a pak zaškrtněte položku **Redukce hluku**.

Ukládání souborů s kontextuálními štítky









Přidat kontextové značky, například umístění a data, do názvů souborů při ukládání hlasových poznámek.

Klepněte na položku  → **Nastavení**, a pak zaškrtněte položku **Kontextový název souboru**. Zařízení přidá datum záznamu do názvu souboru. Chcete-li přidat umístění, kde dojde k záznamu hlasové poznámky, klepněte na položku  → **Nastavení** a pak zaškrtněte položku **Značky polohy**.

Přehrávání hlasových poznámek

Na obrazovce Aplikace klepněte na položku **Záznamník**.

Klepnutím na položku  hlasovou poznámku přehrajete.

-  : Zkrácení hlasové poznámky.
-  : Nastaví část hlasové poznámky pro přehrávání ve smyčce.
- **x1.0** : Nastavení rychlosti přehrávání.
-  : Přeskočení tiché části hlasové poznámky.
-  : Vložení záložek do hlasové poznámky.
-  /  : Pozastavení nebo obnovení přehrávání.
-  /  : Přejít na předchozí nebo další hlasovou zprávu.

Používání seznamu záložek

Konkrétní body v hlasové poznámce můžete označit záložkou. Každá záložka je v hlasové poznámce označena ikonou záložky.

Chcete-li během přehrávání hlasové zprávy zobrazit podrobnosti o záložce, klepněte na položku  → **Záložky**. Chcete-li hlasovou poznámku přehrát z dané pozice, vyberte záložku ze seznamu záložek.

Správa hlasových poznámek

Na obrazovce Aplikace klepněte na položku **Záznamník** → .

Klepněte na položku  a zahajte hledání hlasových poznámek.

Klepněte na položku  a zahajte mazání hlasových poznámek.



Klepněte na položku  a vyberte jednu z následujících položek:

- **Vybrat**: Výběr hlasových poznámek, u kterých chcete použít možnosti.
- **Seřadit podle**: Řazení poznámek podle data, názvu a kategorie.
- **Filtrovat podle kategorie**: Zobrazí poznámky filtrované podle kategorie.
- **Upravit kategorie**: Přidání, odstranění a přejmenování kategorií.
- **Nastavení**: Změní nastavení diktafonu.

Přejmenování hlasových poznámek

Klepněte na hlasovou poznámku a podržte ji a pak klepněte na položku  → **Přejmenovat**, zadejte nový název hlasové poznámky a klepněte na **PŘEJMENOVAT**.

Správa kategorií

Klepněte na položku  → **Upravit kategorii** → , zadejte název kategorie, vyberte barvu a pak klepněte na položku **HOT**.

Chcete-li hlasové poznámce změnit nebo přiřadit kategorii, klepněte v seznamu hlasových poznámek na poznámku a podržte ji. Pak klepněte na položku  → **Změnit kategorii** a vyberte kategorii.

Chcete-li hlasové poznámky filtrovat podle kategorie, klepněte na položku  → **Filtrovat podle kategorie** a pak vyberte kategorii.

Dropbox

Tato aplikace umožňuje ukládat a sdílet soubory s ostatními pomocí cloudového úložiště služby Dropbox. Když uložíte soubory do služby Dropbox, tak se vaše zařízení automaticky synchronizuje s webovým serverem a jakýmkoliv dalšími zařízeními, která mají nainstalovanou službu Dropbox.



Dostupnost této aplikace závisí na oblasti a poskytovateli služeb.

1 Na obrazovce Aplikace klepněte na položku **Dropbox**.



2 Přihlaste se do účtu Dropbox. Pokud účet nemáte, vytvořte si účet Dropbox.

3 Klepněte na položku **TURN ON CAMERA UPLOAD**.

Zařízení nahraje fotografie pořízené pomocí fotoaparátu zařízení na službu Dropbox. Chcete-li nahrávat videa, klepnutím na přepínač **Include videos** tuto funkci aktivujete.

Chcete-li nahrávat fotografie nebo videa ručně, klepněte na položku **SKIP**.

4 Použijte následující funkce:

- **Files:** Nahrát nebo otevřít soubory. Klepněte na položku  pro nahrání souborů.
- **Photos:** Zobrazí nahrané fotografie nebo videa. Chcete-li sdílet nebo odstranit soubory či odstranit alba, klepněte na položku .
- **Notifications:** Zobrazí oznámení.

Flipboard

Tato aplikace slouží k zobrazení aktualizací a novinek živých sociálních sítí ve formátu přizpůsobeného časopisu.

Na obrazovce Aplikace klepněte na položku **Flipboard**.



Dostupnost této aplikace závisí na oblasti a poskytovateli služeb.

Pokud tuto aplikaci spouštíte poprvé nebo ji spouštíte znovu po resetování dat, dokončete nastavení podle pokynů na obrazovce.

Na hlavní obrazovce aplikace Flipboard si můžete vybrat různé článků a odběry.

Peel Smart Remote

Informace o funkci Peel Smart Remote

Pomocí této aplikace se připojte k televizi a používejte zařízení jako dálkové ovládání. Pomocí svého zařízení můžete vyhledávat a vybírat TV programy a ovládat jednotlivé kanály.

Na obrazovce Aplikace klepněte na položku **Peel Smart Remote**.





Připojování k televizoru

- 1 Na obrazovce Aplikace klepněte na položku **Peel Smart Remote**.
- 2 Klepněte na **POJĎME NA TO** a vyberte značku televizoru.
- 3 Vyberte zemi, oblast a vysílání.
Zobrazí se dostupné TV programy.

Používání zařízení místo dálkového ovládání

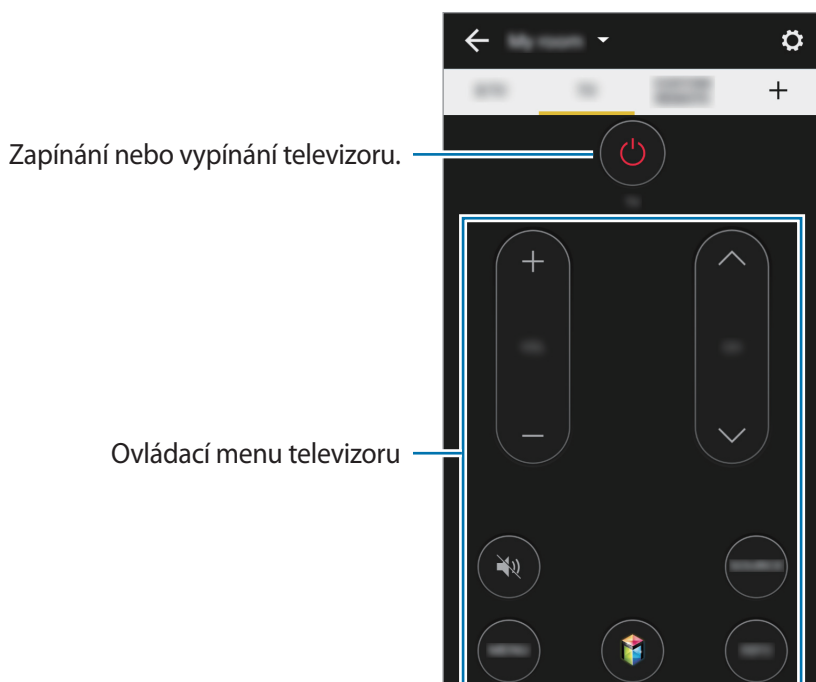

Pomocí zařízení můžete zapínat nebo vypínat televizor, procházet kanály, či upravovat úroveň hlasitosti televizoru a používat zařízení jako dálkové ovládání.

- 1 V zařízení klepněte na položku .
- 2 Ověřte, zda infračervený port zařízení směřuje k televizoru a klepněte na položku .



Sledování televizoru pomocí zařízení

Ze seznamu dostupných programů, které chcete sledovat na připojeném televizoru, vyberte televizní program. Ověřte, zda infračervený port zařízení směřuje k televizoru.

- 1 Klepněte na **PRÁVĚ BĚŽÍ**, **VYSÍLÁ SE POZDĚJI**, **PRŮVODCE** nebo **STREAMING** a posouváním nahoru a dolů vyberte kategorii.
- 2 Vyberte televizní program a klepněte na položku .
Vybraný program se zobrazí v připojeném televizoru.
- 3 Chcete-li přepínat kanály nebo upravit hlasitost, klepněte na položku .
Na obrazovce se zobrazí panel dálkového ovládání.

Nastavení připomenutí programů

- 1 Vyberte televizní program, který chcete sledovat.
- 2 Klepněte na položku  a nastavte alarm, který vám připomene dobu začátku televizního programu.
Alarm se aktivuje v předem nastaveném čase.

Baterka

Použijte tento nástroj na zapnutí nebo vypnutí blesku a zlepšení viditelnosti.

Chcete-li nástroj přidat na domovskou obrazovku, klepněte na prázdnou oblast na domovské obrazovce a podržte ji, klepněte na položku **Nástroje**, klepněte a podržte nástroj **Baterka** a pak ho přetáhněte na domovskou obrazovku.

Klepněte na nástroj **Baterka** na domovské obrazovce a zapněte ho nebo ho vypněte.

Lupa

Pomocí tohoto nástroje můžete prostřednictvím zadního fotoaparátu zvětšovat text nebo objekty.

Chcete-li nástroj přidat na domovskou obrazovku, klepněte na prázdnou oblast na domovské obrazovce a podržte ji, klepněte na položku **Nástroje**, klepněte a podržte nástroj **Lupa** a pak ho přetáhněte na domovskou obrazovku.

Klepněte na nástroj **Lupa** na domovské obrazovce.

Klepnutím na položku **+** nebo **–** upravíte zvětšení.

Chcete-li zaostřit na střed obrazovky, klepněte na položku **Zaostř.** Zaostření také můžete upravovat ručně, a to tak, že klepnete na místo, kam chcete zaostřit.

Chcete-li pro zobrazení textu nebo objektu v tmavých podmínkách použít blesk, klepněte na tlačítko **Baterka**.

Chcete-li text nebo objekt vyfotit, klepněte na položku **Kopie**.

Aplikace Google

Google nabízí aplikace v oblasti zábavy, sociálních sítí a obchodu. Pro přístup k některým aplikacím budete pravděpodobně potřebovat účet Google. Další informace naleznete v části [Nastavení účtů](#).

Chcete-li zobrazit další informace o aplikaci, klepněte na hlavní obrazovce jednotlivých aplikací na **⋮** → **Nápověda**.



Některé aplikace nemusí být dostupné nebo mohou mít jiné označení v závislosti na oblasti nebo poskytovateli služeb.

Chrome

Vyhledávejte informace a procházejte webové stránky.

Gmail

Odesílejte a přijímejte e-maily prostřednictvím služby Google Mail.

Google+

Sdílejte své příspěvky a sledujte aktualizace, které sdílí vaše rodina, přátelé a jiní uživatelé. Dále můžete zálohovat své fotografie, videa a další obsah.

Mapy

Najděte na mapě svoji lokalitu, vyhledávejte různé lokality a prohlížejte si informace o různých místech.

Hudba Play

Vyhledávejte, poslouchajte a sdílejte hudbu ve svém zařízení.

Filmy a TV Play

Ve svém zařízení můžete přehrávat videa a stahovat různý obsah ke sledování z webu **Obchod Play**.

Knihy Play

Stahujte různé knihy z webu **Obchod Play**, které si poté můžete ve svém zařízení přečíst.

Kiosek Play

Můžete číst zprávy a časopisy, které vás zajímají, na jednom pohodlném místě.

Hry Play

Můžete stahovat hry z webu **Obchod Play** a hrát je s ostatními.

Disk

Ukládejte svůj obsah do cloudu, kde k němu budete mít přístup odkudkoli a budete jej moci sdílet s ostatními.

YouTube

Sledujte a vytvářejte videa a sdílejte je s ostatními.

Fotky

Můžete spravovat fotografie, alba a videa které jste uložili v zařízení a nahráli do služby **Google+**.

Hangouts

Chatujte se svými přáteli sami nebo ve skupinách a při chatování používejte obrázky, emotikony a videohovory.

Google

Můžete rychle vyhledávat položky na Internetu nebo ve svém zařízení.

Hlasové vyhledávání

Po vyslovení klíčového slova nebo fráze můžete rychle vyhledat příslušnou položku.

Připojování k ostatním zařízením

Bluetooth

Informace o funkci Bluetooth

Aplikace Bluetooth vytváří přímé bezdrátové připojení mezi dvěma zařízeními na krátké vzdálenosti. K výměně dat nebo mediálních souborů s dalšími zařízeními použijte rozhraní Bluetooth.



- Společnost Samsung nenese odpovědnost za případnou ztrátu, zachycení nebo zneužití dat odeslaných nebo přijatých pomocí funkce Bluetooth.
- Vždy se přesvědčte, že zařízení, se kterými sdílíte a vyměňujete data, jsou důvěryhodná a řádně zabezpečená. Pokud se mezi zařízeními nacházejí překážky, může být provozní dosah snížen.
- Některá zařízení, obzvláště ta, která nejsou testována nebo schválena společností Bluetooth SIG, nemusí být se zařízeními kompatibilní.
- Nepoužívejte Bluetooth k nezákonným účelům (například pirátské kopie souborů nebo ilegální odposlouchávání hovorů pro komerční účely).

Společnost Samsung není zodpovědná za případné následky ilegálního zneužití funkce Bluetooth.

Párování s dalšími zařízeními Bluetooth

- 1 Na obrazovce Aplikace klepněte na **Nastavení** → **Bluetooth**, klepnutím na přepínač **Bluetooth** tuto funkci aktivujete a poté klepněte na **HLEDAT**.

Uvedena jsou nalezená zařízení.

Chcete-li nastavit zařízení jako viditelné pro další zařízení, klepněte na název zařízení.

- 2 Vyberte zařízení, se kterým chcete provést párování.

Pokud se vaše zařízení již předtím spárovalo, klepněte na název zařízení bez potvrzení automaticky vygenerovaného klíče.

Pokud se zařízení, se kterým chcete provést párování, nenachází na seznamu, požadujte, aby zařízení zapnulo možnost viditelnosti.

- 3 Potvrďte požadavek autorizace Bluetooth na obou zařízeních.

Odesílání a příjem dat

Mnoho aplikací podporuje přenos dat pomocí funkce Bluetooth. S dalšími zařízeními Bluetooth můžete sdílet data, například kontakty nebo soubory médií. Následující akce představují příklad odeslání snímku do jiného zařízení.

Odeslání snímku

- 1 Na obrazovce Aplikace klepněte na položku **Galerie**.

- 2 Vyberte snímek.

- 3 Klepněte na  → **Bluetooth** a vyberte zařízení, do kterého chcete obrázek přenést.

Pokud se zařízení, se kterým chcete provést párování, nenachází na seznamu, požadujte, aby zařízení zapnulo možnost viditelnosti. Nebo nastavte vaše zařízení jako viditelné pro další zařízení.

- 4 Potvrďte požadavek autorizace Bluetooth na druhém zařízení.

Příjem snímku

Když vám další zařízení zašle snímek, přijměte požadavek autorizace Bluetooth. Přijatý snímek se uloží do složky **Galerie** → **Download**.

Zrušení párování zařízení Bluetooth



- 1 Na obrazovce Aplikace klepněte na položku **Nastavení** → **Bluetooth**.
Zařízení zobrazí spárovaná zařízení v seznamu.
- 2 Klepněte na položku  vedle názvu zařízení a zrušte jeho spárování.
- 3 Klepněte na položku **Ukončit párování**.

Wi-Fi Direct

O funkci Wi-Fi Direct

Funkce Wi-Fi Direct propojí zařízení přes síť Wi-Fi bez nutnosti použít přístupový bod.

Připojování k ostatním zařízením

- 1 Na obrazovce Aplikace klepněte na **Nastavení** → **Wi-Fi** a klepnutím na přepínač **Wi-Fi** tuto funkci aktivujete.
- 2 Klepněte na  → **Wi-Fi Direct**.
Uvedena jsou nalezená zařízení.
- 3 Vyberte zařízení, ke kterému se chcete připojit.
Chcete-li změnit název zařízení, klepněte na  → **Přejmenovat zařízení**.
- 4 Potvrďte požadavek autorizace funkce Wi-Fi Direct v druhém zařízení.

Odesílání a příjem dat

S dalšími zařízeními můžete sdílet data, například kontakty nebo multimediální soubory. Následující akce představují příklad odeslání snímku do jiného zařízení.

Odeslání snímku

- 1 Na obrazovce Aplikace klepněte na položku **Galerie**.
- 2 Vyberte snímek.
- 3 Klepněte na  → **Wi-Fi Direct** a vyberte zařízení, do kterého chcete obrázek přenést.
- 4 Potvrďte požadavek autorizace funkce Wi-Fi Direct v druhém zařízení.

Příjem snímku

Když vám další zařízení zašle snímek, přijměte požadavek autorizace funkce Wi-Fi Direct. Přijatý snímek se uloží do složky **Galerie** → **Download**.

Ukončení připojení k zařízení

- 1 Na obrazovce Aplikace klepněte na položku **Nastavení** → **Wi-Fi**.
- 2 Klepněte na  → **Wi-Fi Direct**.
Zařízení zobrazí připojená zařízení v seznamu.
- 3 Klepnutím na **UKONČIT PŘIPOJENÍ** → **OK** odpojíte daná zařízení.

Rychlé připojení

Informace o funkci Rychlé připojení

Tuto funkci můžete používat k rychlému hledání a připojení blízkých zařízení. Zařízení můžete používat jako dálkové ovládání připojením k televizoru. Můžete také pohodlně sdílet obsah uložený v zařízení s počítači.



- Metody připojení se mohou lišit v závislosti na typu připojených zařízení nebo sdíleného obsahu.
- Název zařízení se může lišit v závislosti na zařízeních Bluetooth, s kterými párujete. Název zařízení se například může zobrazit jako BT MAC.

Než začnete tuto funkci používat

- Pokud se připojujete k zařízení, které podporuje funkci Quick Connect, aktivujte jeho obrazovku, aby je bylo možné detekovat.
- Pokud se připojujete k zařízení, které nepodporuje funkci Quick Connect, musí být aktivována funkce Wi-Fi Direct nebo Bluetooth.

Připojování k ostatním zařízením

1 Otevřete panel s oznámeními a klepněte na položku **Rychlé přip.**

Po otevření panelu se automaticky aktivuje funkce Wi-Fi a telefon vyhledá nejbližší zařízení.

2 Vyberte zařízení, ke kterému se chcete připojit.

Další kroky se mohou lišit v závislosti na typu připojených zařízení. Připojení mezi zařízeními dokončete dle pokynů na obrazovce.

Chcete-li okolním zařízením povolit vyhledávání a připojení k vašemu zařízení, klepněte na položku **DALŠÍ** → **Nastavit viditelnost zařízení** → **Viditelnost zařízení** a vyberte možnost.

Opětovné hledání zařízení

Pokud se požadované zařízení neobjeví na seznamu, vyhledejte ho.

Klepněte na položku **OBNOVIT** a vyberte zařízení ze seznamu nalezených zařízení.

Sdílení obsahu

Sdílí obsah s připojenými zařízeními.

- 1 Otevřete panel s oznámeními a klepněte na položku **Rychlé přip.**
- 2 Vyberte zařízení ze seznamu nalezených zařízení.
- 3 Klepněte na položku **Sdílet obsah** a vyberte kategorii médií.
- 4 Vyberte obsah, který chcete sdílet, a pak klepněte na položku **HOTOVO**.
Zařízení odešle obsah do připojeného zařízení.

Připojování k televizoru

Připojte zařízení k televizoru a ovládejte televizor pomocí zařízení jako dálkového ovládání.

- 1 Otevřete panel s oznámeními a klepněte na položku **Rychlé přip.**
Ověřte, že je televizor zapnutý.
- 2 Vyberte televizor ze seznamu nalezených zařízení.
Po připojení zařízení k televizoru TV se na obrazovce zobrazí rozvržení dálkového ovládání.
Po prvním připojení zařízení k televizoru klepněte na položku **Nast. dálk. ovládání**. Připojení zařízení následně dokončete podle pokynů na obrazovce.
- 3 Ovládejte připojený televizor pomocí dálkového ovládání.

Screen Mirroring

Informace o funkci Screen Mirroring

Tuto funkci použijte k připojení vašeho zařízení k velké obrazovce pomocí hardwarového klíče AllShare Cast nebo HomeSync a sdílení obsahu. Tuto funkci můžete také používat s dalšími zařízeními, která podporují funkci Wi-Fi Miracast.

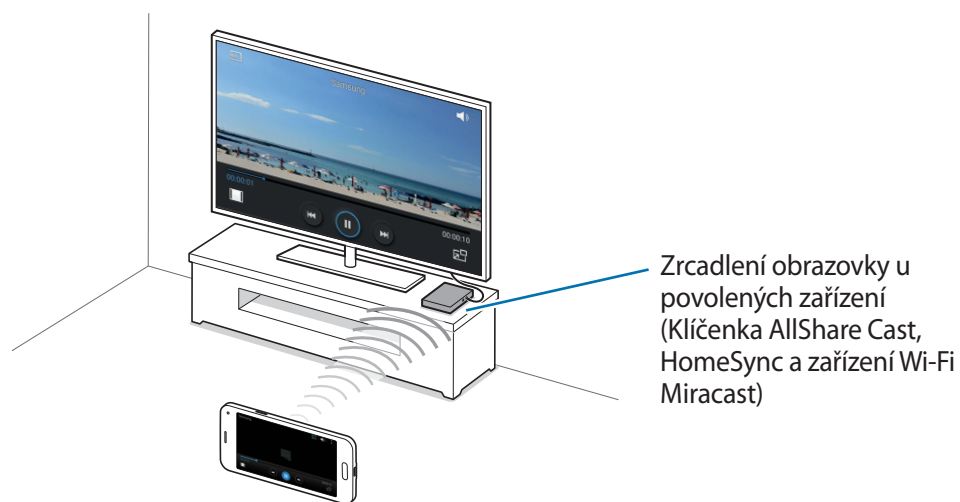

- Dostupnost této funkce závisí na oblasti a poskytovateli služeb.
- Zařízení s aktivní funkcí Miracast, která nepodporují funkci ochrany digitálního obsahu s vysokou propustností (HDCP 2.X) nemusí být s touto funkcí kompatibilní.
- Některé soubory mohou být během přehrávání uloženy do mezipaměti, v závislosti na připojení k síti.
- Chcete-li ušetřit energii, deaktivujte tuto funkci, když ji nepoužíváte.
- Pokud určíte frekvenci sítě Wi-Fi, nemusí být hardwarové klíče AllShare Cast nebo HomeSync detekovány nebo se nemusí připojit.
- Pokud hrajete videa nebo hry na televizoru, vyberte příslušný režim televizoru, abyste získali z funkce maximum.

Prohlížení obsahu na televizoru

Před připojením televizoru k zařízení připojte televizor a zařízení s aktivní funkcí zrcadlení obrazovky. Chcete-li nastavit připojení, postup naleznete v uživatelské příručce zařízení. Následující akce představují příklad prohlížení obsahu v televizoru připojeném pomocí klíčenky funkce AllShare Cast.

- 1** Připojte zařízení s aktivní funkcí zrcadlení obrazovky k televizoru pomocí kabelu HDMI.
- 2** V televizoru vyberte režim připojení, například režim HDMI, a připojte externí zařízení.
- 3** Na obrazovce Aplikace klepněte na položku **Nastavení** → **Screen Mirroring**.
Uvedena jsou nalezená zařízení.
- 4** Vyberte zařízení, ke kterému se chcete připojit.
Obrazovka zařízení se zobrazí na obrazovce televizoru.
Pokud připojujete zařízení poprvé, klepněte na název klíčenky v seznamu a podržte ho a zadejte kód PIN zobrazený na obrazovce televizoru.
- 5** Otevřete nebo přehrajte soubor a pak zobrazení ovládejte pomocí kláves na vašem zařízení.

Mobilní tisk

Připojte telefon k tiskárně pomocí funkce Wi-Fi nebo Wi-Fi Direct a tiskněte snímky či dokumenty.



Některé tiskárny nemusí být se zařízením kompatibilní.

Připojování k tiskárně

Na obrazovce Aplikace klepněte na položku **Nastavení** → **Tisk**, vyberte typ tiskárny a poté klepnutím na přepínač v pravé horní části obrazovky funkci aktivujete. Zařízení vyhledá tiskárny, které jsou připojeny ke stejné síti Wi-Fi jako vaše zařízení. Vyberte tiskárnu, kterou chcete používat jako výchozí.

Chcete-li tiskárny přidat ručně, klepněte na položku ⋮ → **Přidat tiskárnu** → **ADD PRINTER**, zadejte podrobnosti a pak klepněte na položku **OK**.

Chcete-li změnit nastavení tisku, klepněte na položku ⋮ → **Nastavení**.

Tisk obsahu

Během zobrazování obsahu, jako jsou obrázky nebo dokumenty, klepněte na položku ⋮ → **Tisk** → ▼ → **Všechny tiskárny** a pak vyberte tiskárnu.

Správce zařízení a dat

Upgrade zařízení

Zařízení lze upgradovat na nejnovější software.

Upgrade pomocí bezdrátového připojení

Zařízení lze přímo upgradovat na nejnovější software pomocí služby bezdrátového zasílání firmwaru (FOTA).

Na obrazovce Aplikace klepněte na položku **Nastavení** → **O zařízení** → **Stáhnout aktualizace ručně**.

Upgrade pomocí aplikace Samsung Kies

Stáhněte si nejnovější verzi aplikace Samsung Kies z webu Samsung. Spusťte aplikaci Samsung Kies a připojte zařízení k počítači. Aplikace Samsung Kies zařízení automaticky rozpozná a zobrazí případné dostupné aktualizace v dialogovém okně. Chcete-li spustit upgrade, klikněte na tlačítko Aktualizace v dialogovém okně. Další informace o upgradu naleznete v nápovědě k aplikaci Samsung Kies.



- Nevypínejte počítač a neodpojujte kabel USB, pokud probíhá aktualizace zařízení.
- Během aktualizace zařízení nepřipojujte k počítači další mediální zařízení. Mohlo by to způsobit narušení procesu aktualizace.

Přesun souborů mezi zařízením a počítačem

Přesunujte zvuky, videa, obrázky nebo jiné typy souborů ze zařízení do počítače a naopak.



Během přenosu souborů neodpojujte kabel USB od zařízení. Mohlo by dojít ke ztrátě dat nebo poškození zařízení.



- Neodpojujte zařízení od počítače, pokud přehráváte soubory uložené v zařízení pomocí připojeného počítače. Po dokončení přehrávání souboru odpojte zařízení od počítače.
- Zařízení se nemusí správně připojit, pokud jsou připojena pomocí USB rozbočovače. Připojte zařízení přímo ke konektoru USB počítače.

Připojování jako mediální zařízení

- 1 Připojte zařízení k počítači pomocí kabelu USB.
- 2 Otevřete panel s oznámeními a pak klepněte na položku **Přenášení mediálních soub. přes USB** → **Přenášení multimediálních souborů**.
Pokud počítač vaše zařízení nerozpozná, klepněte na položku **Přenášení obrázků**.
- 3 Přesunujte soubory mezi zařízením a počítačem.

Připojení pomocí aplikace Samsung Kies

Samsung Kies je počítačová aplikace, která spravuje multimediální obsah a osobní údaje v zařízeních Samsung. Stáhněte si nejnovější aplikaci Samsung Kies z webu Samsung.

- 1 Připojte zařízení k počítači pomocí kabelu USB.
Aplikace Samsung Kies se v počítači spustí automaticky. Pokud se program Samsung Kies nespustí, dvakrát klepněte na ikonu Samsung Kies v počítači.
- 2 Přesunujte soubory mezi zařízením a počítačem.
Další informace naleznete v nápovědě aplikace Samsung Kies.

Zálohování nebo obnovení dat

Udržujte své osobní údaje, údaje aplikací a nastavení v bezpečí ve vašem zařízení. Citlivé údaje můžete zálohovat na záložní účet a použít je později.

Používání účtu Google

- 1 Na obrazovce Aplikace klepněte na položku **Nastavení**.
- 2 Klepněte na položku **Záloha a obnovení** a zaškrtněte **Zálohovat moje data**.
- 3 Klepněte na položku **Zálohovat účet** a vyberte účet jako záložní účet.



Chcete-li uložit data, musíte se přihlásit do účtu Google pomocí průvodce nastavením. Průvodce nastavením můžete spustit a otevřít provedením továrního vymazání dat v zařízení. Pokud se nepřihlásíte do účtu Google pomocí průvodce nastavením, nebudete moci obnovit zálohované údaje.

Používání účtu Samsung

- 1 Na obrazovce aplikace klepněte na položku **Nastavení** → **Účty** → **Přidat účet** → **Účet Samsung account** a pak se přihlaste do svého účtu Samsung.
- 2 Na obrazovce Aplikace klepněte na položku **Nastavení**.
- 3 Klepněte na položku **Cloud** → **Zálohování**, zaškrtněte položky, které chcete zálohovat, a pak klepněte na položku **ZÁLOHOVAT**.



Chcete-li obnovit data, klepněte na obrazovce Aplikace na **Nastavení** → **Cloud** → **Obnovit**, vyberte dané položky a klepněte na **OBNOVIT**.

Provádění obnovení dat

Vymaže všechna nastavení a data na zařízení. Před provedením obnovení do továrního nastavení ověřte, zda jste zálohovali všechna důležitá data uložená v zařízení. Další informace naleznete v části [Zálohování nebo obnovení dat](#).

Na obrazovce Aplikace klepněte na položku **Nastavení** → **Záloha a obnovení** → **Obnovit tovární data** → **RESETOVAT ZAŘÍZENÍ** → **ODSTRANIT VŠE**. Zařízení se automaticky restartuje.

Nastavení

Otevření menu Nastavení

Tuto aplikaci použijte, chcete-li konfigurovat zařízení, nastavit možnosti aplikace a přidat účty.

Na obrazovce Aplikace klepněte na položku **Nastavení**.

Chcete-li hledat nastavení zadáváním klíčových slov, klepněte na položku **Q**.

Rychlé nastavení

Zobrazte si seznam možností nastavení vašich oblíbených položek.

Chcete-li upravit seznam možností nastavení oblíbených položek, klepněte na položku **⋮** → **Upravit rychlé nastavení**, vyberte možnost nastavení a klepněte na **HOTOVO**.

Síťová připojení

Wi-Fi

Funkci Wi-Fi aktivujte, chcete-li se připojit k síti Wi-Fi a k internetu nebo jiným síťovým zařízením.

Na obrazovce Nastavení klepněte na **Wi-Fi** a poté klepnutím na přepínač **Wi-Fi** funkci aktivujete.

Stabilní připojení k síti v telefonu lze zachovat automatickým výběrem sítě Wi-Fi nebo mobilní sítě, která používá nejsilnější signál. Chcete-li mezi sítěmi přepínat automaticky, zaškrtněte možnost **Inteligentní přepínač sítě**.

Chcete-li použít možnosti, klepněte na položku .

- **Hledat:** Vyhledá dostupné sítě.
- **Wi-Fi Direct:** Aktivuje funkci Wi-Fi Direct a propojí zařízení přímo pomocí sítě Wi-Fi za účelem sdílení souborů.
- **Upřesnit:** Úprava nastavení sítě Wi-Fi.
- **Tlačítko WPS:** Připojení k zabezpečené síti Wi-Fi pomocí tlačítka WPS.
- **Zadání PIN kódu WPS:** Připojení k zabezpečené síti Wi-Fi pomocí PIN kódu WPS.
- **Sdílet profil Wi-Fi:** Sdílení dostupných profilů Wi-Fi.
- **Nápověda:** Zobrazení informací nápovědy pro aplikaci Wi-Fi.

Nastavení pravidel spánku sítí Wi-Fi

Klepněte na položku  → **Upřesnit** → **Ponechat Wi-Fi zapnuté během spánku.**



Při vypnutí obrazovky zařízení automaticky vypne připojení k síti Wi-Fi. Pokud k tomu dojde a pokud je zařízení nastaveno k použití mobilních sítí, tak provede automatický přechod do datových sítí. Může dojít k účtování poplatků za přenos dat. Chcete-li se vyhnout dalším poplatkům, nastavte tuto možnost na hodnotu **Vždy**.

Nastavení oznámení sítě

Zařízení může zjistit otevřené sítě Wi-Fi a upozornit na ně, pokud jsou dostupné, zobrazením ikony na stavovém řádku.

Klepněte na položku  → **Upřesnit** a zaškrtnutím položky **Oznámení sítě** tuto funkci aktivujte.

Bluetooth

Aktivace funkce Bluetooth pro přenášení informací na krátké vzdálenosti.

Na obrazovce Nastavení klepněte na **Bluetooth** a poté klepnutím na přepínač **Bluetooth** funkci aktivujete.

Chcete-li použít další možnosti, klepněte na položku .

- **Časový limit viditelnosti:** Nastavení doby, po kterou bude zařízení viditelné.
- **Přijaté soubory:** Zobrazení přijatých souborů přes Bluetooth.
- **Přejmenovat zařízení:** Změna názvu zařízení.
- **Nápověda:** Zobrazení informací nápovědy pro funkci Bluetooth.

Sdílení připojení k Internetu a Mobile hotspot

Umožní používat zařízení jako mobilní přístupový bod a sdílet datové připojení k síti s dalšími zařízeními. Další informace naleznete v části [Sdílení připojení k Internetu a Mobile hotspot](#).

Na obrazovce Nastavení klepněte na položku **Sdílení připojení k Internetu a Mobile hotspot**.

- **Mobilní hotspot:** Přístupový bod mobilní sítě použijte ke sdílení datového připojení zařízení s počítači nebo jinými zařízeními přes síť Wi-Fi. Tuto funkci můžete používat, pokud není k dispozici síťové připojení.
- **Sdílení přip. přes USB:** Sdílení připojení přes USB použijte ke sdílení datového připojení mobilního zařízení s počítačem přes USB. Po připojení k počítači je zařízení využíváno jako bezdrátový modem počítače.
- **Sdílení připojení Bluetooth:** Sdílení připojení přes Bluetooth použijte ke sdílení připojení zařízení k datové síti pomocí počítačů nebo dalších zařízení pomocí funkce Bluetooth.

Režim Letadlo

V tomto režimu budou všechny bezdrátové funkce zařízení vypnuty. Budete moci používat pouze služby, které nevyužívají připojení k síti.

Na obrazovce Nastavení klepněte na položku **Režim Letadlo**.

Použití dat

Přehled o množství využívaných dat a přizpůsobení nastavení pro omezení.

Na obrazovce Nastavení klepněte na položku **Použití dat**.

- **Mobilní data:** Nastavení používání datového připojení zařízení v jakékoli mobilní síti.
- **Nastavit limit mobilních dat:** Nastavení omezení využívání mobilních dat.

Chcete-li použít další možnosti, klepněte na položku .

- **Omezit data na pozadí:** Nastavení zakázání synchronizace zařízení na pozadí při používání mobilní sítě.
- **Zobrazit využití sítě Wi-Fi:** Zobrazení využití dat zařízení přenesených prostřednictvím Wi-Fi.
- **Mobilní aktivní body:** Vybírá přístupové body mobilní sítě a brání tak aplikacím spuštěným na pozadí v jejich použití.

Umístění

Změna nastavení oprávnění informací o poloze.

Na obrazovce Nastavení klepněte na **Umístění** a poté klepnutím na přepínač **Umístění** funkci aktivujete.

- **Režim:** Výběr způsobu shromažďování údajů o vaší poloze.
- **Zvýšit přesnost:** Nastavení možnosti automatického vyhledávání sítí Wi-Fi a Bluetooth kvůli větší přesnosti určení polohy telefonu.
- **Poslední požadavky na informace o poloze:** Zobrazení aplikací, které vyžadují informace o vaší aktuální poloze, a jejich využití baterie.
- **Služby pro zjišť. polohy:** Zobrazení služeb pro zjišťování polohy, které používá vaše zařízení.
- **Moje místa:** Nastavení profilů, které budou použity pro určitá umístění při použití funkcí GPS, Wi-Fi nebo Bluetooth pro vyhledání vaší aktuální polohy.

Další síť

Přizpůsobit nastavení pro ovládání sítí.

Na obrazovce Nastavení klepněte na položku **Další síť**.

Mobilní síť

- **Mobilní data:** Nastavení používání datového připojení zařízení v jakékoli mobilní síti.
- **Datový roaming:** Nastavení používání datových připojení zařízení během roamingu.
- **Režim sítě:** Výběr typu sítě.
- **Názvy přístupových bodů:** Nastavení názvů přístupových bodů.
- **Síťoví operátoři:** Vyhledávání dostupných sítí a výběr sítě pro roaming.

VPN

Nastavení a připojení k virtuální soukromé síti (VPN).

Připojit a sdílet

NFC

Aktivujte funkci NFC a načtěte nebo zapište značky NFC, které obsahují informace.

Na obrazovce Nastavení klepněte na NFC a poté klepnutím na přepínač NFC funkci aktivujete.

- **Android Beam:** Zapnutí funkce Android Beam k odesílání dat, například webových stránek a kontaktů, do zařízení s aktivní funkcí NFC.
- **S Beam:** Chcete-li odeslat data, například videa, obrázky a dokumenty do zařízení, které podporuje NFC a službu Wi-Fi Direct, aktivujte funkci S Beam.
- **Klepnout a zaplatit:** Nastavení výchozí aplikace mobilní platby.



Seznam platebních služeb nemusí zahrnovat všechny dostupné platební aplikace.

Nedaleká zařízení

Změní nastavení pro sdílení obsahu, pokud připojíte zařízení k blízkým zařízením.

Na obrazovce Nastavení klepněte na **Nedaleká zařízení** a klepnutím na přepínač **Nedaleká zařízení** ji aktivujete.

- **Název zařízení:** Zobrazení názvu multimediálního serveru pro vaše zařízení.
- **Obsah pro sdílení:** Nastavení zařízení pro sdílení obsahu s jinými zařízeními.
- **Povolená zařízení:** Zobrazení seznamu zařízení, které mohou mít přístup k zařízení.
- **Zakázaná zařízení:** Zobrazení seznamu zařízení, které mají blokový přístup k zařízení.
- **Stáhnout do:** Vybere umístění v paměti pro ukládání souborů médií.
- **Přijímat soub. z jiných zařízení:** Nastavení telefonu pro přijetí nahrávaných položek z jiných zařízení.

Tisk

Konfiguruje nastavení pro moduly plug-in tiskáren nainstalovaných v zařízení. Dostupné tiskárny můžete hledat nebo přidat tiskárnu ručně pro tisk souborů pomocí funkce Wi-Fi nebo cloudových služeb.

Na obrazovce Nastavení klepněte na položku **Tisk**.

Screen Mirroring

Aktivujte funkci zrcadlení obrazovky a sdílejte vaše zobrazení s ostatními.

Na obrazovce Nastavení klepněte na položku **Screen Mirroring**.

Zvuk a zobrazení

Zvuky a oznámení

Změna nastavení pro různé zvuky v zařízení.

Na obrazovce Nastavení klepněte na položku **Zvuky a oznámení**.

- **Zvonění:** Úprava úrovně hlasitosti vyzváněcích tónů.
- **Média:** Úprava úrovně hlasitosti hudby a videí.
- **Oznámení:** Úprava úrovně hlasitosti oznámení.
- **System:** Úprava úrovně hlasitosti systémových zvuků.
- **Režim zvuku:** Nastavení zařízení na použití režimu zvuku nebo tichého režimu.
- **Při vyzvánění vibrace:** Nastavení vibrací a přehrávání vyzvánění zařízení během příchozích hovorů.
- **Vyzvánění:** Přidání nebo výběr vyzváněcího tónu pro příchozí hovory.
- **Vibrace:** Přidá nebo vybere vzor vibrací.
- **Vyzváněcí tón oznámení:** Výběr vyzvánění pro události, například příchozí zprávy a zmeškané hovory.
- **Další zvuky:** Změna nastavení zvuku systému.
- **Nerušit:** Nastavení ztišení zvuku příchozích hovorů a oznámení, kromě povolených výjimek.
- **Upozornování na zamykací obrazovce:** Nastavení, zda se má zobrazovat obsah oznámení na zamknuté obrazovce.
- **Upozornění aplikací:** Změní nastavení oznámení pro každou aplikaci.
- **Přístup k oznámením:** Volba aplikací, jejichž všechna oznámení se mají zobrazovat na oznamovacím panelu.
- **Adapt Sound:** Přizpůsobte zvuk pro ucho, které používáte nejvíce při hovorech nebo při poslechu hudby.

Zobrazení

Změna nastavení zobrazení.

Na obrazovce Nastavení klepněte na položku **Zobrazení**.

- **Jas:** Nastavení jasu displeje.
- **Písmo:**
 - **Styl písma:** Změna typu písma zobrazovaného textu.
 - **Velikost písma:** Změna velikosti písma.
- **Otočení obrazovky:** Nastavení obsahu pro automatické otáčení při otočení zařízení.
 - **Inteligentní otáčení:** Nastavení otáčení rozhraní v souladu s orientací tváře.
- **Inteligentní pohotovostní režim:** Nastavení zařízení, které umožňuje zabránit vypnutí podsvícení displeje při jeho sledování.
- **Časový limit displeje:** Nastavení prodlevy než zařízení vypne podsvícení displeje.
- **Režim displeje:**
 - **Přizpůsobit displej:** Tento režim slouží k optimalizaci displeje podle nastavení zobrazení.
 - **Dynamický:** Tento režim slouží k vytvoření živějšího tónu displeje.
 - **Standardní:** Tento režim použijte pro normální prostředí.
 - **Profesionální fotografie:** Tento režim použijte, chcete-li nastavit skutečnější barvy na displeji.
 - **Kino:** Tento režim použijte pro tmavé prostředí, například v temných místnostech.
- **Aut. nast. tónu displeje:** Slouží k úspoře energie pomocí úpravy jasu displeje.
- **Spořič displeje:** Nastavení zařízení, které umožňuje spuštění spořiče obrazovky při nabíjení zařízení.
- **LED indikátor:**
 - **Nabíjení:** Nastavení telefonu, které umožňuje zapnutí oznamovací kontrolky při nabíjení baterie.
 - **Vybitá baterie:** Nastavení zapnutí oznamovací kontrolky zařízení u vybité baterie.
 - **Oznámení:** Nastavení zapnuté oznamovací kontrolky zařízení se zmeškanými hovory, zprávami nebo upozorněními.
 - **Nahrávání hlasů:** Nastavení zapnutí oznamovací kontrolky zařízení při záznamu hlasových poznámek.

- **Doba osvětlení tlačítek:** Nastavení doby, po kterou zůstane zapnuto podsvícení tlačítka Poslední aplikace a tlačítka Zpět.
- **Zvýšit citlivost dotyku:** Nastavení zařízení umožňující používání dotykového displeje s nasazenými rukavicemi.



V závislosti na typu nošeného materiálu při dotyku nemusí být některé příkazy rozpoznány.

Pozadí

Umožňuje změnit nastavení pozadí.

Na obrazovce Nastavení klepněte na položku **Pozadí**.

- **Domovská obrazovka:** Výběr obrázku na pozadí domovské obrazovky.
- **Zamknout displej:** Výběr obrázku na pozadí obrazovky zámku.
- **Domovská a zamknutá obrazovka:** Výběr obrázku na pozadí domovské obrazovky a uzamknuté obrazovky.

Zamknout displej

Změna nastavení zamknuté obrazovky.

Na obrazovce Nastavení klepněte na položku **Zamknout displej**.

- **Zámek displeje:** Aktivace funkce zámku obrazovky. Následující možnosti se mohou lišit v závislosti na výběru funkce zámku obrazovky.
- **Duální hodiny:** Nastavení zařízení, které umožňuje zobrazení duálních hodin.
- **Velikost hodin:** Změna velikosti hodin.
- **Zobrazit datum:** Nastavení zařízení, které umožňuje zobrazení data s hodinami.
- **Zástupce fotoaparátu:** Nastavení zobrazení textu nápovědy na uzamčené obrazovce zařízení.



Dostupnost této funkce závisí na oblasti a poskytovateli služeb.

- **Informace o majiteli:** Zadejte informace, které se zobrazí s hodinami.
- **Efekt odemknutí:** Vybere efekt, který se zobrazí při odemknutí obrazovky.
- **Další informace:** Nastavení telefonu, které umožňuje zobrazit další informace o uzamknuté obrazovce.
- **Nápověda:** Nastavení řízení pro zobrazení textu nápovědy na uzamknuté obrazovce.

Oznamovací panel

Přizpůsobí položky, které se zobrazí na panelu s oznámeními.

Na obrazovce Nastavení klepněte na položku **Oznamovací panel**.

- **Nastavení jasu:** Nastavení zařízení, které umožňuje zobrazit lištu nastavení jasu na panelu s oznámeními.
- **Nast. tl. rychlého nast.:** Slouží ke změně uspořádání tlačítek rychlého nastavení zobrazených na panelu oznámení.

Panel nástrojů

Nastavení zařízení pro použití panelu nástrojů.

Na obrazovce Nastavení klepněte na **Panel nástrojů** a poté klepnutím na přepínač **Panel nástrojů** funkci aktivujete.

- **Aplikace:** Zobrazí seznam aplikací, které se zobrazí na panelu nástrojů.
- **UPRAVIT:** Vybere aplikace, které se zobrazí na panelu nástrojů.

Personalizace

Snadný režim

Nastavení zařízení do jednoduchého režimu.

Na obrazovce Nastavení klepněte na položku **Snadný režim**.

- **Standardní režim:** Nastavení zařízení do standardního režimu.
- **Snadný režim:** Nastavení zařízení do jednoduchého režimu.
- **Snadné aplikace:** Vybere pro aplikace jednodušší rozvržení.

Usnadnění

Pomocí této funkce lze zlepšit usnadnění přístupu k zařízení.

Na obrazovce Nastavení klepněte na položku **Usnadnění**.

- **Zrak:** Přizpůsobte nastavení a vylepšete usnadnění pro uživatele s poruchou zraku.
 - **Přístup pomocí přepínačů:** Nastavení ovládání nabídek na obrazovce stisknutím fyzických tlačítek na telefonu.
 - **TalkBack:** Aktivace funkce TalkBack, která poskytuje hlasovou zpětnou vazbu. Chcete-li zobrazit informace nápovědy a zjistit, jak funkci používat, klepněte na **NASTAVENÍ** → **Spustit výuku Prozkoumání dotykem**.
 - **Vypnutý displej:** Nastavení zařízení na neustálé vypínání obrazovky a udržování obsahu na obrazovce v soukromí.
 - **Rychlé zadávání z klávesnice:** Nastavte zařízení na zadávání znaků při uvolnění prstu ze znaku na klávesnici. Tuto funkci můžete použít k zadávání znaků místo uvolňování prstu a dvojitého poklepání na obrazovku.
 - **Vyslovovat hesla:** Nastavte zařízení na hlasité čtení hesla po zadání hesla, pokud je funkce TalkBack aktivní.
 - **Velikost písma:** Změna velikosti písma.
 - **Vysoce kontrastní písma:** Upravte barvu a obrys písma pro zvýšení kontrastu mezi textem a jeho pozadím.
 - **Gesta pro zvětšení:** Nastavte v telefonu zvětšení obrazovky a přiblížení konkrétní oblasti.
 - **Připomenutí oznámení:** Použijte tuto funkci na upozornění o oznámeních, které jste si ještě nepřečetli.
 - **Negativní barvy:** Převrátí barvy displeje a zlepší viditelnost.
 - **Nastavení barev:** Úprava barevného schématu obrazovky, pokud zařízení zjistí, že trpíte barvoslepostí nebo máte potíže se čtením obsahu.
 - **Zástupce usnadnění:** Nastavení zařízení, které umožňuje aktivovat funkci TalkBack, pokud stisknete a podržíte vypínací tlačítko a poté klepnete a podržíte dva prsty na obrazovce.
 - **Možnosti převodu text-řeč:** Změní nastavení funkcí převodu textu na řeč po aktivaci funkce TalkBack, například jazyky, rychlost a další možnosti.

- **Sluch:** Přizpůsobte nastavení a vylepšete dostupnost pro uživatele s poruchou sluchu.
 - **Upozorňování bleskem:** Nastavení blikání blesku při příchozích hovorech, nových zprávách nebo oznámeních.
 - **Vypnout všechny zvuky:** Nastavení zařízení na ztišení všech zvuků zařízení, například zvuků médií a hlasu volajícího během hovoru.
 - **Titulky Samsung (skryté):** Nastavení zařízení, které umožňuje zobrazit skryté titulky pro obsah podporovaný společností Samsung a změnit nastavení skrytých titulků.
 - **Titulky Google (skryté):** Nastavení zařízení, které umožňuje zobrazit skryté titulky pro obsah podporovaný Googlem a změna nastavení skrytých titulků.
 - **Vyvážení zvuku:** Nastavení vyvážení zvuku v telefonu pomocí sluchátek.
 - **Mono zvuk:** Nastavte zařízení tak, aby po připojení sluchátek přepnulo výstup zvuku ze stereo na mono.
- **Obratnost a interakce:** Přizpůsobte nastavení a vylepšete dostupnost pro uživatele s poruchou pohyblivosti.
 - **Pomocné menu:** Nastavení zařízení, které umožňuje zobrazit ikonu pomocného zástupce, která vám pomůže získat přístup k funkcím podporovaným externími tlačítky nebo k funkcím na panelu s upozorněními. Můžete také upravit menu na ikoně zástupce.
 - **Zpoždění klepnutí a podržení:** Nastaví dobu rozpoznávání klepnutí a podržení obrazovky.
 - **Řízení interakce:** Aktivuje režim ovládání interakce za účelem omezení reakce zařízení na vstupy během používání aplikací.
- **Přímý přístup:** Nastavte otevření vybraných nabídek usnadnění po rychlém trojnásobném stisknutí tlačítka Domů.
- **Příjem a ukončování hovorů:** Můžete změnit způsob přijímání nebo ukončování hovorů.
- **Režim jednoho klepnutí:** Nastavení zařízení na ovládání příchozích volání nebo oznámení klepnutím na tlačítko místo přetažení.
- **Správa usnadnění:** Export nebo import nastavení usnadnění pro jejich sdílení s jinými zařízeními.
- **Služby:** Zobrazí služby usnadnění nainstalované v zařízení.

Soukromý režim

Chcete-li zabránit ostatním v přístupu k vašemu osobnímu obsahu, aktivujte soukromý režim.

Na obrazovce Nastavení klepněte na **Soukromý režim** a klepnutím na přepínač **Soukromý režim** funkci aktivujete.

- **Typ př. do Soukr. režimu:** Nastavuje nebo mění metodu odemknutí pro aktivaci soukromého režimu.
- **Automaticky vypnout:** Nastavení automatického ukončení soukromého režimu při vypnutí obrazovky.

Snímač prstů

Zaregistrujte vaše otisky prstů do zařízení a zabezpečte zařízení nebo se přihlaste do svého účtu Samsung.

Na obrazovce Nastavení klepněte na položku **Snímač prstů**.

- **Správce otisků prstů:** Registrace nebo odstranění informací o otisku prstu.
- **Změnit heslo zál.:** Změní alternativní heslo, použije se, pokud zařízení nerozpozná otisk prstu.
- **Zámek displeje:** Nastavuje metodu uzamknutí a alternativní heslo.
- **Přihlášení na web:** Nastavení přihlášení telefonu k webovým stránkám.
- **Ověřit Samsung účet:** Nastavení zařízení, které umožňuje ověřit účet Samsung pomocí otisků prstů.

Pohyb

Pohyby a gesta

Aktivujte funkci rozpoznávání pohybu a měňte nastavení, která ovládají rozpoznávání pohybu vašeho zařízení.

Na obrazovce Nastavení klepněte na položku **Pohyby a gesta**.

- **Přímé volání:** Nastavení zařízení, aby provádělo hlasové hovory zvednutím a podržením zařízení v blízkosti ucha se zobrazeným hovorem, zprávou nebo podrobnostmi kontaktu.
- **Inteligentní upozornění:** Nastavení zařízení na upozornění v případě, že máte zmeškané hovory nebo nové zprávy při zvednutí zařízení.

- **Ztlumit/Pozastavit:** Nastaví vaše zařízení tak, aby jste pomocí pohybů dlaní nebo odvrácením pohledu od obrazovky mohli ztlumit příchozí hovory nebo budíky, případně pozastavit přehrávání médií.
 - **Položením dlaně na displej:** Nastavení zařízení, aby ztišilo příchozí hovory nebo budíky, případně pozastavilo přehrávání médií při zakrytí obrazovky dlaní.
 - **Obrácení zařízení:** Nastavení zařízení, aby ztišilo příchozí hovory nebo budíky případně pozastavilo přehrávání médií položením zařízení přední stranou směrem dolů.
- **Dlaní uložit obrazovku:** Nastavení zařízení na zachycení snímku obrazovky přejetím dlaně doleva nebo doprava přes obrazovku.

Bezdotykový náhled

Přejděte prstem na požadovanou položku nebo obrazovku a zobrazte si náhled obsahu nebo informace v rozevíracím okně.

Na obrazovce Nastavení klepněte na **Bezdotykový náhled** a poté klepnutím na přepínač **Bezdotykový náhled** funkci aktivujete.

Uživatel a záloha

Účty

V této části můžete přidat e-mailové nebo SNS účty.

Na obrazovce Nastavení klepněte na položku **Účty**.

Cloud

V této části můžete měnit nastavení synchronizace dat nebo souborů pomocí účtu Samsung nebo cloudového úložiště Dropbox.

Na obrazovce Nastavení klepněte na položku **Cloud**.

Záloha a obnovení

Změňte nastavení pro správu nastavení a dat.

Na obrazovce Nastavení klepněte na položku **Záloha a obnovení**.

- **Zálohovat moje data:** Nastavení zařízení pro zálohování nastavení a dat aplikací na server Google.
- **Zálohovat účet:** Nastavení nebo úprava účtu zálohování Google.
- **Automatické obnovení:** Nastavení zařízení, aby provádělo obnovení nastavení a dat aplikací při opětovné instalaci aplikací na tomto zařízení.
- **Obnovit nastavení sítě:** Návrat nastavení síťového připojení na výchozí tovární nastavení.
- **Obnovit tovární data:** Obnovení nastavení na jejich výchozí tovární hodnoty a smazání všech dat.

System

Jazyk a zadávání

Změňte nastavení pro zadání textu. Některé možnosti nemusí být v závislosti na vybraném jazyku k dispozici.

Na obrazovce Nastavení klepněte na položku **Jazyk a zadávání**.

Jazyk

Výběr jazyka, ve kterém se budou zobrazovat všechna menu a aplikace.

Výchozí

Vyberte výchozí typ klávesnice pro vkládání textu.

Klávesnice Samsung



Dostupné možnosti se mohou lišit v závislosti na oblasti nebo poskytovateli služeb.

- **Čeština:** Výchozí rozvržení klávesnice.
- **Vyberte jazyky zadávání:** Výběr jazyků pro zadávání.
- **Prediktivní zadávání textu:** Aktivujte režim předpovídání textu a nechte předpovídat slova na základě zadání a zobrazit navrhaná slova. Můžete také přizpůsobit nastavení předpovídání slov.

- **Automaticky nahradit:** Nastavení opravování překlepů a neúplných slov klepnutím na mezerník nebo interpunkční znaménko.
- **Aut. velká p. na začátku:** Nastavení automatické změny prvního znaku na velký znak po ukončovacím interpunkčním znaménku, například tečky, otazníku nebo vykřičníku.
- **Automatické mezery:** Nastavení automatického vkládání mezer mezi slova.
- **Automatická interpunkce:** Nastavení zařízení na vložení tečky po dvojím klepnutí na mezerník.
- **Přejíždění po klávesnici:**
 - **Žádný:** Deaktivujte funkci potahování prstem klávesnice zařízení.
 - **Souvislé zadávání:** Nastavení zařízení pro zadávání textu přejetím prstu po klávesnici.
 - **Ovládání kurzoru:** Aktivace funkce inteligentní navigace pomocí klávesnice, která umožňuje posun kurzoru tlačítka na klávesnici.
- **Zvuk:** Nastavení zvuku při dotyku tlačítek.
- **Náhled znaků:** Umožňuje nastavit zařízení, aby zobrazovalo velký obrázek každého stisknutého znaku.
- **Obnovit nastavení:** Nastavení obnovení klávesnice Samsung.

Hlasové zadávání Google

- **Jazyky:** Výběr jazyků pro zadávání.
- **Rozpoznání „Ok Google“:** Nastavení spuštění vyhledávání pomocí hlasu po vyslovení „Ok Google“ během vyhledávání.



Dostupnost této funkce závisí na oblasti a poskytovateli služeb.

- **Handsfree:** Nastavení používání handsfree zařízení na uzamknuté obrazovce telefonu.
- **Hlasový výstup:** Nastavení zařízení k poskytování zpětné vazby a upozornění na aktuální akce.
- **Rozpoznávání řeči offline:** Stáhnutí a instalace jazykových dat pro offline hlasové zadávání.
- **Cenzura:** Nastavení zařízení, které zabraňuje rozpoznávání nevhodných výrazů v hlasových vstupech.
- **Náhlavní souprava Bluetooth:** Nastavení zařízení, které umožňuje hlasové zadávání hledaných klíčových slov přes mikrofon sluchátek Bluetooth (jsou-li připojena).

Možnosti převodu text-řeč

- **Preferovaný modul TTS:** Výběr modulu syntézy řeči. Chcete-li změnit nastavení pro moduly syntézy řeči, klepněte na položku .
- **Rychlost mluvení:** Výběr rychlosti mluvení při použití funkce převodu textu na řeč.
- **Poslechnout si příklad:** Poslech mluveného textu na ukázkou.
- **Výchozí stav jazyka:** Zobrazení stavu výchozího jazyka pro funkci převodu textu na řeč.

Čtení oznámení

Nastavení zařízení na hlasité čtení oznámení, když máte příchozí hovory, zprávy nebo události.

Rychlost ukazatele

Nastavte rychlost ukazatele pro myš nebo dotykovou destičku (trackpad) připojenou k zařízení.

Datum a čas

Přístup a změna následujících nastavení pro řízení zobrazení data a času v zařízení.

Na obrazovce Nastavení klepněte na položku **Datum a čas**.



Pokud se baterie zcela vybita nebo je vyjmuta ze zařízení, datum a čas se resetuje.

- **Automatická aktualizace data a času:** Automatická aktualizace data a času při cestování do jiných časových pásem.
- **Nastavit datum:** Ruční nastavení data.
- **Nastavit čas:** Slouží k ručnímu nastavení aktuálního času.
- **Automatické časové pásmo:** Nastavení přijímání informací o časovém pásmu v zařízení při pohybu časovými pásmy ze sítě.
- **Vybrat časové pásmo:** Nastavení domovského časového pásma.
- **Použít 24hodinový formát:** Zobrazení času v 24 hodinovém formátu.

Bezpečnostní pomoc

Aktivuje nouzový režim a nastaví primární kontakty a zprávy. Další informace naleznete v části [Tísňový režim](#).

Na obrazovce Nastavení klepněte na položku **Bezpečnostní pomoc**.

- **Tísňový režim:** Nastavení zařízení na aktivaci nouzového režimu a omezení spotřeby energie baterie používáním základních funkcí, například volání.
- **Zeměpisné zprávy:** Nastavení zařízení na přijímání oznámení o nebezpečných meteorologických jevech.
- **Odeslat tísňovou zprávu:** Nastavení telefonu, které umožňuje odesílat zprávy nápovědy po trojitém stisknutí vypínacího tlačítka.
 - **Odeslat obrázky:** Nastavení zařízení tak, aby odeslalo fotografie pořízené předním a zadním fotoaparátem spolu se zprávami s žádostí o pomoc.



Dostupnost této funkce závisí na oblasti a poskytovateli služeb.

- **Odeslat zvukovou nahrávku:** Nastavení zařízení na nahrání zvuku a jejich odeslání společně se zprávou příjemcům.
- **Správa primárních kontaktů:** Vybere nebo upraví příjemce zpráv s žádostí o pomoc.

Baterie

Zobrazení množství zařízení spotřebované energie baterie.

Na obrazovce Nastavení klepněte na položku **Baterie**.

- **VYUŽITÍ BATERIE:** Zobrazení množství zařízení spotřebované energie baterie.
- **Úsporný režim aplikace:** Šetřete energii baterie optimalizací využívání baterie pro jednotlivé aplikace.
- **Zobrazit procenta baterie:** Nastavení zařízení pro zobrazení údajů o zbývajícím kapacitě baterie.

Úsporný režim

V této části můžete aktivovat úsporný režim a změnit nastavení úsporného režimu. Další informace naleznete v části [Úsporný režim](#).

Na obrazovce Nastavení klepněte na položku **Úsporný režim**.

- **Úsporný režim:** V této části můžete aktivovat úsporný režim a změnit nastavení úsporného režimu.
 - **Spustit úsporný režim:** Režim úspory energie se aktivuje automaticky ve chvíli, kdy zbývající úroveň nabití baterie dosáhne předem nastavené úrovně.
 - **Omezit všechna data na pozadí:** Zabrání aplikacím, které běží na pozadí, v použití mobilního datového připojení.
- **Ultra úsporný režim:** Prodlouží dobu pohotovostního režimu a omezí spotřebu baterie pomocí jednoduššího rozvržení a omezeného přístupu k aplikaci.



Odhadovaná maximální pohotovostní doba ukazuje zbývající čas, než dojde energie v zařízení, které se nepoužívá. Pohotovostní doba se může lišit v závislosti na nastavení zařízení a provozních podmínkách.

Úložiště

V této části můžete zobrazit informace o paměti vašeho zařízení a paměťové karty nebo paměťovou kartu naformátovat.

Na obrazovce Nastavení klepněte na položku **Úložiště**.



Formátováním paměťové karty se trvale vymažou všechna data.



Skutečná dostupná kapacita vnitřní paměti je menší, než je uváděno, protože operační systém a výchozí aplikace zabírají část této paměti. Dostupná kapacita se může změnit po upgradu zařízení.

Zabezpečení

Změňte nastavení tak, abyste zařízení a kartu SIM nebo USIM zabezpečili.

Na obrazovce Nastavení klepněte na položku **Zabezpečení**.

- **Správci zařízení:** Zobrazení nainstalovaných správců zařízení. Správcům zařízení můžete dovolit použít pro zařízení nové zásady.
- **Neznámé zdroje:** Nastavení zařízení umožňující instalaci aplikací z neznámých zdrojů.
- **Šifrovat zařízení:** Nastavení hesla šifrování dat uložených v zařízení. Při každém zapínání zařízení je třeba zadat heslo.



Před povolením tohoto nastavení nabijte baterii, protože zašifrování vašich dat může zabrat více než hodinu.

- **Šifrovat SD kartu:** Nastavení zařízení pro šifrování souborů na paměťové kartě.



Pokud restartujete zařízení do továrního nastavení a necháte toto nastavení povolené, zařízení nebude moci číst zašifrované soubory. Před resetováním zařízení zakažte toto nastavení.

- **Dálkové ovládání:** Nastavení zařízení, které umožňuje ovládat ztracené nebo odcizené zařízení na dálku prostřednictvím Internetu. Chcete-li tuto funkci použít, je nutné se přihlásit k vašemu účtu Samsung.
 - **Registrace účtů:** Přidání nebo zobrazení účtu Samsung.
 - **Služba Google pro zjišťování polohy:** Nastavení telefonu, které umožňuje shromažďování údajů o poloze nebo určení polohy ztraceného nebo odcizeného zařízení prostřednictvím sítě Wi-Fi nebo mobilních sítí.
- **Upoz. na změnu SIM karty:** Aktivujte nebo deaktivujte funkci Find My Mobile, která pomáhá s lokalizací přístroje pokud byl ztracen nebo odcizen.
- **Přejít na webovou stránku:** Přístup k webu Find my mobile (findmymobile.samsung.com). Z webové stránky Find my mobile můžete sledovat a ovládat ztracené nebo ukradené zařízení.
- **Nastavte zámek SIM karty:**
 - **Zamknout SIM kartu:** Aktivace nebo deaktivace funkce zamknutí kódem PIN – před použitím zařízení budete nuceni zadat kód PIN.
 - **Změnit PIN kód SIM karty:** Změna kódu PIN používaného k přístupu k datům na kartě SIM nebo USIM.

- **Viditelná hesla:** Nastavení zobrazování hesel zařízení během jejich zadávání.
- **Aktual. zásad zabezpečení:** Nastavení kontroly a stahování aktualizací zabezpečení.
- **Odesílat zprávy o zabezpečení:** Nastavení zařízení, které umožňuje automaticky odesílat společnosti Samsung aktualizované zprávy o zabezpečení.
- **Typ úložiště:** Nastavení typu úložiště souborů s přihlašovacími údaji.
- **Důvěryhodné přihlašovací údaje:** Používejte pouze certifikáty a osvědčení, zajistíte tím bezpečné používání různých aplikací.
- **Instalovat z paměti zařízení:** Nainstalujte šifrované certifikáty, které jsou uloženy v paměťovém zařízení USB.
- **Vymazat přihlašovací údaje:** Odstranění veškerých osvědčení ze zařízení a nastavení nového hesla.
- **Důvěryhodné agenty:** Zobrazení ochranných prostředků instalovaných v telefonu.
- **Připnout okna:** Nastavení připnutí vybrané aplikace na obrazovku.
- **Přístup k datům o využití:** Zobrazení aplikací, které mají přístup k historii používání telefonu.
- **Smart Lock:** Nastavení obejití zámku obrazovky, jsou-li detekována důvěryhodná zařízení a místa.
- **Oprávnění Nerušit:** Zobrazí seznam funkcí a aplikací, které mají oprávnění k jejich používání. Můžete také upravit nastavení funkce Nerušit.

Nápověda

Zobrazí informace nápovědy, kde se naučíte používat zařízení a aplikace nebo konfigurovat důležité nastavení.

Na obrazovce Nastavení klepněte na položku **Nápověda**.

O zařízení

Otevření informací o zařízení, úprava názvu zařízení nebo aktualizace softwaru zařízení.

Na obrazovce Nastavení klepněte na položku **O zařízení**.

Aplikace

Správce aplikací

Kontrola a správa aplikací v zařízení.

Na obrazovce Nastavení klepněte na položku **Správce aplikací**.

Výchozí aplikace

Vybere výchozí nastavení pro používání aplikací.

Na obrazovce Nastavení klepněte na položku **Výchozí aplikace**.

Volat

Přizpůsobení nastavení pro funkce volání.

Na obrazovce Nastavení klepněte na položku **Volat**.

- **Odmítnutí hovoru:** Automaticky odmítne hovory z konkrétních telefonních čísel. Přidá telefonní čísla do seznamu odmítnutí.
- **Příjem a ukončování hovorů:**
 - **Stisknutím tlačítka Domů:** Umožňuje nastavit zařízení, aby přijalo hovor po stisknutí tlačítka Domů.
 - **Pomocí hlasových příkazů:** Nastavení zařízení, které umožňuje přijímání či odmítání hovoru pomocí hlasových příkazů.
 - **Stisknutím vypínače:** Nastavení zařízení k ukončení hovoru po stisknutí vypínače.
- **Nová okna související s hovorem:**
 - **Okna oznámení hovoru:** Nastavení zařízení na zobrazování vyskakovacího okna, když obdržíte příchozí hovor a zároveň používáte aplikace.
 - **Okna stavu během hovoru:** Nastavení zařízení na zobrazování vyskakovacího okna se stavem hovoru, když zároveň používáte aplikace.
- **Zobrazit info o volajícím:** Nastavení zařízení na zobrazení nedávné aktivity volajícího na sociálních sítích v průběhu příchozího volání.

- **Upozornění na hovor:**
 - **Při přijetí hovoru:** Nastavení vibrací zařízení, pokud druhá strana přijme volání.
 - **Při ukončení hovoru:** Nastavení vibrací zařízení, pokud druhá strana ukončí volání.
 - **Tón spojení hovoru:** Aktivuje nebo deaktivuje tón spojení volání.
 - **Minutové oznámení:** Aktivuje nebo deaktivuje minutový oznamovací tón.
 - **Tón ukončení hovoru:** Aktivuje nebo deaktivuje tón ukončení volání.
 - **Upozornění během hovorů:** Nastaví upozornění zařízení na události během hovoru.
- **Příslušenství k volání:**
 - **Automatický příjem:** Nastavení telefonu, které umožňuje automaticky přijmout hovor, jsou-li připojena sluchátka.
 - **Časovač autom. příjmu:** Vybere časový interval, ve kterém zařízení před odpovědí na volání počká.
 - **Podmínky odchozího hovoru:** Nastavení telefonu, které umožňuje uskutečňovat odchozí hovory pomocí sluchátek Bluetooth při zamknutém telefonu.
 - **Typy odchozích hovorů:** Výběr typu odchozích hovorů při použití sluchátek Bluetooth.
- **Další nastavení:**
 - **Zobr. moje ID volajícího:** Zobrazí ID volajícího druhé straně u odchozích volání.
 - **Přesměrování hovorů:** Přesměrování příchozích hovorů na jiné číslo.
 - **Automatický kód oblasti:** Nastavení telefonu na automatické vkládání předvolby (kódu oblasti nebo země) před telefonní číslo.
 - **Odmítnutí hovorů:** Blokuje příchozí nebo odchozí hovory.
 - **Čekající hovor:** Umožňuje upozornění na příchozí hovory, pokud hovor probíhá.
 - **Automaticky opakovat:** Aktivuje automatické opakování vytáčení volání, které nebyly spojeny nebo které byly přerušeny.
 - **Číslo pevné volby:** Aktivuje nebo deaktivuje režim FDN a omezí volání na čísla na seznamu FDN. Zadejte kód PIN2, který jste obdrželi s kartou SIM nebo USIM.

- **Tóny vyzvánění a tlačítek:**
 - **Vyzváněcí tóny:** Přidání nebo výběr vyzváněcího tónu pro příchozí hovory.
 - **Typ vibrací:** Přidá nebo vybere vzor vibrací.
 - **Při vyzvánění vibrace:** Nastavení vibrací a přehrávání vyzvánění zařízení během příchozích hovorů.
 - **Tón kláv. pro volbu čísel:** Nastavení zvuků telefonu při klepnutí na tlačítka klávesnice.
- **Přizpůsobit zvuk během hovoru:** Výběr nebo přizpůsobení kvality zvuku používané během hovorů po připojení sluchátek.
- **Skrýt moje video:** Vybere obrázek, který se zobrazí druhé straně.
- **Poskytovatel služeb:** Výběr poskytovatele služeb hlasové schránky.
- **Nast. hlasové schránky:** Zadejte číslo pro přístup ke službě hlasové schránky. Získat toto číslo od poskytovatele služby.
- **Zvuk upozornění:** Volba zvuku upozornění služeb hlasové schránky.
- **Vibrace:** Nastavení vibrací zařízení služeb hlasové schránky.
- **Nastavení účtu pro volání:** Změna nastavení internetových hovorů.

Kontakty

Změní nastavení pro používání kontaktů.

Na obrazovce Nastavení klepněte na položku **Kontakty**.

- **Import/export kontaktů:** Importuje nebo exportuje kontakty.
- **Zobrazit kontakty:** Vybere, které kontakty se mají zobrazit.
- **Přejetím volat/posl. zpr.:** Nastaví zařízení na zahájení hovoru nebo odeslání zprávy, pokud potáhnete kontakt doleva nebo doprava v seznamu kontaktů.
- **Pouze kontakty s tel.:** Nastavení zařízení na zobrazení pouze kontaktů, které obsahují telefonní číslo.
- **Seřadit podle:** Vybere možnost řazení kontaktů.
- **Zobrazit kontakty podle:** Vybere možnost zobrazení názvů kontaktů.
- **Odeslat více vizitek:** Vybere metodu sdílení kontaktů.
- **Účty:** Přidání nebo úprava účtů pro synchronizaci s kontakty.

E-mail

Změní nastavení pro správu a odesílání e-mailů.

Na obrazovce Nastavení klepněte na položku **E-mail**.

- **Spravovat účty:** Spravuje stávající e-mailové účty nebo přidá nové účty.
- **Zobrazení:** Změní nastavení zobrazování e-mailů.
- **Výchozí zobrazení:** Nastavení zařízení na otevření konkrétní obrazovky po odstranění e-mailů.
- **Nastavení prioritního odesílatele:** Změní nastavení pro prioritní odesílatele.
- **Adresy nevyžádané pošty:** Přidá blokové e-mailové adresy.
- **Odložit odeslání e-mailu:** Nastavení doby, po kterou zařízení počká, než odešle e-mail poté, co klepnete na tlačítko odeslat.

Galerie

Změní nastavení pro používání **Galerie**.

Na obrazovce Nastavení klepněte na položku **Galerie**.

- **Synch. pouze přes Wi-Fi:** Nastavení telefonu pro synchronizaci obsahu, pouze je-li aktivní připojení Wi-Fi.
- **Označit kamaráda:** Nastaví zařízení na zobrazení kontextových značek.
- **Značka obličeje:** Zaregistruje tváře do obrázku jako značky tváře.

Internet

Změní nastavení pro používání Internetu.

Na obrazovce Nastavení klepněte na položku **Internet**.

- **Domovská stránka:** Nastavení výchozí domovské stránky.
- **Výchozí vyhledávač:** Nastavení výchozího vyhledávače.
- **Profil autom. vypl. pol.:** Nastavení zařízení na automatické zadávání údajů o uživateli, například názvů nebo telefonních čísel, když vyplňujete formuláře na webových stránkách.
- **Ruční zoom:** Nastavení přiblížení při prohlížení webových stránek.
- **Soukromí:** Správa osobních dat, pokud navštěvujete webové stránky.
- **Upřesnit:** Přizpůsobení nastavení internetu.
- **O Internetu:** Zobrazení verze internetu.

Zprávy

Změní nastavení pro používání zpráv.

Na obrazovce Nastavení klepněte na položku **Zprávy**.

- **Aplikace pro zprávy:** Vybere výchozí aplikaci používanou k zasílání zpráv.
- **Displej:** Změní nastavení okna zasílání zpráv, například velikost písma, barvu pozadí a další možnosti.
- **Rychlé odpovědi:** Přidá nebo upraví šablonu zprávy.
- **SMS:** Změní nastavení textových zpráv.
- **MMS:** Změní nastavení multimediálních zpráv.
- **Odstranit staré zprávy:** Nastaví zařízení na odstraňování starých zpráv.
- **Prioritní odesílatelé:** Nastavení zařízení na zobrazování seznamu prioritních odesílatelů.
- **Zprávy push:** Nastavení intervalu pro zobrazení rozevíracích oznámení, která vás upozorní na nové zprávy.
- **Informační služba:** Nastavení zařízení na přijímání tzv. cell broadcast zpráv.
- **Oznámení:** Nastavení zařízení na upozornění na nové zprávy.
- **Podpis:** Nastavení zařízení na zobrazení podpisu na zprávě.
- **Filtr nevyžádané pošty:** Nastavení zařízení na blokování zpráv z konkrétních čísel nebo z čísel, která obsahují konkrétní slova.
- **Povolit přístup k odkazům:** Nastaví zařízení tak, aby otevřelo odkaz ve zprávě po tom, co na něj klepnete.

S Plánovač

Změní nastavení pro používání aplikace **S Plánovač**.

Na obrazovce Nastavení klepněte na položku **S Plánovač**.

- **První den týdne:** Vybere první den v týdnu.
- **Zobrazit čísla týdnů:** Nastavení zařízení na zobrazení počtu týdnů v roce.
- **Skrýt odmítnuté události:** Nastavení zařízení na skrytí událostí s ukončenou platností.
- **Skrýt dokončené úkoly:** Nastavení zařízení na skrytí dokončených událostí.
- **7denní předpověď počasí:** Nastavení zařízení na zobrazení předpovědi počasí.
- **Zamknout časové pásmo:** Nastavení zařízení, zda chcete ponechat nezměněné nastavení časového pásma při pohybu mezi časovými pásmy.
- **Vybrat časové pásmo:** Výběr časového pásma.
- **Zobrazit dnešek podle:** Nastavení kalendáře, aby používal domácí časové pásmo nebo vybrané časové pásmo.
- **Nastavit dobu trvání odložení:** Nastaví dobu odložení upozornění na událost.
- **Vyberte typ upozornění:** Vybere nastavení oznámení pro události.
- **Zvuk upozornění:** Vybere vyzváněcí tón pro události nebo úlohy.
- **Vibrace:** Nastavení zařízení na vibrace, které vás upozorní na události nebo úlohy.
- **Rychlé odpovědi:** Vytvoří šablony pro odesílání zpráv účastníkům akce.

S Voice

Změna nastavení rozpoznávání hlasu.

Na obrazovce Nastavení klepněte na položku **S Voice**.

- **Voice wake-up:** Nastavení zařízení, aby spouštělo hlasové rozpoznávání vyslovením příkazu probuzení při používání aplikace **S Voice**.
- **Open via the home key:** Nastavení zařízení, aby spustilo aplikaci **S Voice** po dvojitém stisknutí tlačítka Domů.
- **Language:** Výběr jazyka pro rozpoznávání hlasu.
- **Auto start speakerphone:** Nastavení zařízení, aby automaticky zapínalo hlasitý odposlech pro volání pomocí aplikace **S Voice**.
- **Erase S Voice data:** Odstranění dat používaných aplikací **S Voice** ze serveru **S Voice**.
- **About S Voice:** Zobrazení informací o verzi.

Řešení problémů

Před kontaktováním servisního střediska společnosti Samsung zkuste použít následující řešení. Některé situace se nemusí týkat vašeho zařízení.

Když zapnete zařízení nebo pokud zařízení používáte, vyzve vás k zadání jednoho z následujících kódů:

- Heslo: Když je aktivní funkce zámeček zařízení, musíte zadat heslo, které jste pro zařízení nastavili.
- Kód PIN: Při prvním použití zařízení, nebo když je nutné zadat kód PIN, musíte zadat kód PIN dodaný s kartou SIM nebo USIM. Tuto funkci můžete vypnout pomocí nabídky Zámeček SIM karty.
- Kód PUK: Karta SIM nebo USIM je zablokována – obvykle kvůli opakovanému zadání nesprávného kódu PIN. Musíte zadat kód PUK, který jste obdrželi od poskytovatele služeb.
- Kód PIN2: Při otevření menu vyžadujícího PIN2 musíte zadat kód PIN2 dodaný s kartou SIM nebo USIM. Další informace získáte od svého poskytovatele služeb.

Toto zařízení zobrazuje chybová hlášení sítě nebo služeb

- Pokud se nacházíte v oblasti se slabým signálem nebo nedostatečným příjmem, můžete signál ztratit. Přesuňte se do jiné oblasti a zkuste to znovu. Během přesunu se mohou zobrazovat opakovaně chybové zprávy.
- Bez předplatného nelze získat přístup k některým možnostem. Další informace získáte od svého poskytovatele služeb.

Zařízení se nezapne

- Pokud je baterie zcela vybitá, zařízení se nezapne. Před zapnutím zařízení baterii úplně nabijte.
- Baterie nemusí být správně vložena. Vložte baterii znovu.
- Otřete zlatě zbarvené kontakty a baterii znovu vložte.

Dotykový displej reaguje pomalu nebo nesprávně

- Pokud k dotykovému displeji připojíte ochranný kryt nebo volitelné příslušenství, nemusí dotykový displej správně fungovat.
- Pokud při používání dotykového displeje nosíte rukavice nebo zašpiněné ruce, případně ovládáte displej pomocí ostrých objektů nebo konečky prstů, může dojít k selhání dotykového displeje.
- Vlhké prostředí nebo styk s vodou může způsobit poruchu dotykového displeje.
- Restartujte zařízení a vymažte jakékoliv dočasné softwarové chyby.
- Ověřte, zda je software zařízení aktualizován na nejnovější verzi.
- Pokud je dotykový displej poškrabáný nebo poškozený, navštivte servisní středisko Samsung.

Zařízení zamrzá nebo obsahuje kritické chyby

Pokud zařízení zamrzá nebo se zasekává, může být pro obnovení funkce nutné zavřít aplikace nebo znovu vložit baterii a zařízení zapnout. Pokud se zařízení zaseklo a neodpovídá, stiskněte a podržte vypínač a tlačítko pro nastavení hlasitosti zároveň po dobu více než 7 sekund a restartujte ho.

Pokud nedojde k vyřešení problému, proveďte obnovení do továrního nastavení. Na obrazovce Aplikace klepněte na položku **Nastavení** → **Záloha a obnovení** → **Obnovit tovární data** → **RESETOVAT ZAŘÍZENÍ** → **ODSTRANIT VŠE**. Před provedením obnovení do továrního nastavení si nezapomeňte zálohovat všechna důležitá data uložená v zařízení.

Pokud není problém stále vyřešen, kontaktujte servisní středisko Samsung.

Hovory nejsou spojovány

- Zkontrolujte, zda jste se připojili ke správné mobilní síti.
- Ujistěte se, že jste nenastavili blokování telefonního čísla, které vytáčíte.
- Ujistěte se, že jste nenastavili blokování příchozího telefonního čísla.

Ostatní vás během hovoru neslyší

- Ujistěte se, že nezakrýváte vestavěný mikrofon.
- Ujistěte se, že se mikrofon nachází v blízkosti vašich úst.
- Pokud používáte sluchátka, ujistěte se, že jsou správně připojena.

Během hovoru je slyšet ozvěna

Upravte hlasitost stisknutím tlačítka hlasitosti nebo přejděte na jiné místo.

Mobilní síť nebo síť Internet se často odpojuje nebo je nedostatečná kvalita zvuku

- Ujistěte se, že neblokujete interní anténu zařízení.
- Pokud se nacházíte v oblasti se slabým signálem nebo nedostatečným příjmem, můžete signál ztratit. Může docházet k problémům s konektivitou vlivem problémů se základní stanicí poskytovatele služeb. Přesuňte se do jiné oblasti a zkuste to znovu.
- Pokud používáte zařízení za jízdy, můžou se bezdrátové sítě odpojit vlivem problémů se sítí poskytovatele služeb.

Ikona baterie je prázdná

Baterie je vybitá. Baterii dobijte nebo vyměňte.

Baterie se nenabíjí správně (pro nabíječky schválené společností Samsung)

- Ověřte, zda je nabíječka správně připojena.
- Pokud jsou svorky baterie špinavé, nemusí se baterie správně nabíjet nebo se může zařízení vypnout. Otřete oba zlatě zbarvené kontakty a zkuste znovu vložit baterii.
- Baterie v některých zařízeních nelze vyměnit vlastními silami. Chcete-li vyměnit baterii, navštivte servisní středisko společnosti Samsung.

Baterie se vybíjí rychleji než po zakoupení

- Pokud vystavíte baterii velmi vysokým nebo nízkým teplotám, může dojít k omezení využitelné kapacity.
- Spotřeba kapacity baterie se zvyšuje, pokud používáte funkce zasílání zpráv nebo některé aplikace, například hry nebo síť Internet.
- Baterie je spotřební zboží a její užitečná kapacita s postupem času klesá.

Zařízení je při dotyku horké

Při používání aplikací, které vyžadují více energie, nebo při používání aplikací v zařízení po delší dobu může být zařízení na dotek horké. To je normální a nemělo by to mít žádný vliv na životnost ani výkon zařízení.

Při spouštění fotoaparátu se zobrazí chybové zprávy

K provozu fotoaparátu musí mít zařízení dostatek paměti a kapacity baterie. Pokud se při spouštění fotoaparátu zobrazí chybové zprávy, zkuste následující:

- Nabijte baterii nebo ji vyměňte za plně nabitou baterii.
- Uvolněte část paměti přesunutím souborů do počítače nebo odstraněním souborů ze zařízení.
- Restartujte zařízení. Pokud máte po vyzkoušení těchto rad stále problémy s použitím fotoaparátu, kontaktujte servisní centrum Samsung.

Kvalita fotografií je nižší než na náhledu

- Kvalita fotografií se může lišit v závislosti na okolí a používané metodě fotografování.
- Pokud pořizujete fotografie v tmavých místech, v noci nebo uvnitř, může se na snímcích objevit šum nebo mohou být snímky neostré.

Při otevírání multimediálních souborů se zobrazují chybové zprávy

Pokud se zobrazí chybové zprávy nebo nedojde ke spuštění přehrávání multimediálních souborů po jejich otevření v zařízení, vyzkoušejte následující možnosti:

- Uvolněte část paměti přesunutím souborů do počítače nebo odstraněním souborů ze zařízení.
- Ujistěte se, že hudební soubor není chráněn službou DRM (Digital Rights Management). Pokud je soubor chráněn službou DRM, ujistěte se, že máte příslušnou licenci nebo klíč k přehrávání souboru.
- Ověřte, zda jsou formáty souborů podporovány zařízením. Pokud není formát souboru zařízením podporován, například DivX nebo AC3, nainstalujte aplikaci, která ho podporuje. Pro potvrzení formátu souborů, které vaše zařízení podporuje, navštivte stránku www.samsung.com.

- Vaše zařízení podporuje fotografie a videa zachycená pomocí zařízení. Fotografie a videa zachycená jinými zařízeními nemusí správně pracovat.
- Vaše zařízení podporuje multimediální soubory, jejichž použití bylo autorizováno poskytovatelem síťových služeb nebo poskytovateli dodatečných služeb. Některý obsah dostupný na síti Internet, například vyzváněcí tóny, videa nebo tapety se nemusí správně zobrazit.

Nelze najít jiné zařízení Bluetooth

- Ujistěte se, že je bezdrátová funkce Bluetooth v zařízení aktivní.
- Ujistěte se, že je bezdrátová funkce Bluetooth v zařízení, ke kterému se chcete připojit, aktivní.
- Ujistěte se, že vaše zařízení a další zařízení Bluetooth se nachází v maximálním dosahu funkce Bluetooth (10 m).

Pokud výše uvedené rady problém nevyřešily, kontaktujte servisní centrum Samsung.

Připojení není při připojení zařízení k počítači navázáno

- Dbejte na to, aby byl používaný kabel USB kompatibilní se zařízením.
- Zkontrolujte, zda jsou v počítači nainstalovány správné ovladače a že jsou aktuální.
- Pokud jste uživatel systému Windows XP, ujistěte se, že máte v počítači nainstalován servisní balíček Windows XP Service Pack 3 nebo novější verzi.
- Ujistěte se, že máte v počítači nainstalovanou verzi aplikace Samsung Kies nebo Windows Media Player 10 nebo vyšší.

Zařízení nemůže najít vaši aktuální polohu

Signály GPS mohou být blokovány překážkami, například stěnami domu. Nastavte zařízení, aby k vyhledávání aktuální polohy v těchto situacích používalo síť Wi-Fi nebo mobilní síť.

Došlo ke ztrátě dat uložených v zařízení

Vždy vytvářejte záložní kopie všech důležitých dat uložených v zařízení. V opačném případě nebude možné v případě poškození nebo ztráty data obnovit. Společnost Samsung neponese odpovědnost za ztrátu dat uložených v zařízení.

Po celém obvodu pouzdra zařízení se objevila úzká mezera

- Tato mezera je nezbytný konstrukční prvek protože může docházet k lehkým otřesům nebo vibracím součástí.
- Časem může tření mezi součástmi způsobit, že se tato mezera mírně rozšíří.

Copyright

Copyright © 2016 Samsung Electronics

Tento průvodce je chráněn mezinárodními zákony o autorských právech.

Žádná část této příručky nesmí být reprodukována, šířena, překládána nebo předávána žádnou formou nebo způsobem, elektronicky ani mechanicky, včetně fotokopií, natáčení ani žádnými jinými systémy pro ukládání, bez předchozího písemného svolení společnosti Samsung Electronics.

Ochranné známky

- SAMSUNG a logo SAMSUNG jsou registrované ochranné známky společnosti Samsung Electronics.
- Bluetooth® je registrovaná ochranná známka společnosti Bluetooth SIG, Inc. na celém světě.
- Wi-Fi®, Wi-Fi Protected Setup™, Wi-Fi CERTIFIED Passpoint™, Wi-Fi Direct™, Wi-Fi CERTIFIED™ a logo Wi-Fi jsou registrované ochranné známky sdružení Wi-Fi Alliance.
- Všechny ostatní ochranné známky a autorská práva jsou majetkem příslušných vlastníků.