



SM-G900F

# Uživatelská příručka

# Obsah

## Nejdříve si přečtěte

### Úvodní informace

- 8 Rozvržení zařízení
- 10 Tlačítka
- 11 Obsah balení
- 12 Vložení karty SIM nebo USIM a baterie
- 15 Nabíjení baterie
- 18 Vkládání paměťové karty
- 20 Zapínání a vypínání zařízení
- 20 Uchopení zařízení
- 21 Zamknutí a odemknutí zařízení

### Základy

- 22 Používání dotykového displeje
- 25 Ikony indikátoru
- 26 Panely s oznámeními a rychlými nastaveními
- 28 Domovská obrazovka a obrazovka Aplikace
- 31 Spouštění aplikací
- 31 Instalace nebo odinstalace aplikací
- 33 Zadávání textu
- 35 Používání funkce úsporného režimu
- 36 Přístup k informacím nápovědy

## Přizpůsobení

- 37 Přepnutí do jednoduchého režimu
- 37 Správa Domovské obrazovky a obrazovky Aplikace
- 40 Změna metody zámku obrazovky
- 41 Nastavení tapety
- 41 Změna vyzváněcích tónů
- 42 Nastavení účtů
- 42 Přesouvání kontaktů z jiných zařízení do vašeho zařízení

## Připojení k síti

- 44 Připojování k mobilní síti
- 44 Připojování k síti Wi-Fi
- 45 Používání zrychlení stahování
- 46 Používání síťového přepínače Smart
- 46 Sdílení připojení zařízení a používání bodů mobile hotspot

## Funkce pohybů a ovládání

- 49 Ovládací pohyby
- 53 Bezdotykový náhled
- 53 Více oken
- 57 Panel nástrojů
- 58 Ovládání jednou rukou
- 59 Zvýšení citlivosti dotykového displeje

## Telefon

- 60 Volání
- 63 Přijímání hovorů
- 64 Během hovoru

## Kontakty

- 65 Přidávání kontaktů
- 65 Správa kontaktů

## Zprávy & e-mail

- 67 Zprávy
- 69 E-mail
- 70 Gmail

## Fotoaparát

- 71 Pořizování fotografií nebo videí
- 73 Používání efektu HDR (bohaté tóny)
- 73 Používání režimu selektivního ostření
- 75 Spouštění fotoaparátu na uzamčené obrazovce
- 75 Používání režimu snímání
- 76 Používání režimu Vyfoť a uprav
- 78 Používání režimu Dual Camera
- 79 Používání režimu virtuální prohlídky
- 81 Použití efektů filtru
- 81 Používání funkce přiblížení
- 82 Používání režimu Vzdálený hledáček
- 83 Změna nastavení fotoaparátu

## Galerie

- 84 Prohlížení obsahu v zařízení
- 86 Úpravy obsahu v zařízení

## Internet & SNS

- 88 Internet
- 89 Chrome
- 89 Hangouts

## S Health

- 90 Informace o aplikaci S Health
- 90 Spuštění aplikace S Health
- 91 Používání aplikace S Health
- 92 Měření provedených kroků
- 93 Používání doplňkových nabídek

## Hlasové funkce

- 94 S Voice
- 96 Záznamník
- 98 Hlasové vyhledávání
- 98 Režim Auto

## Multimédia

- 103 Hudba
- 105 Video
- 106 YouTube
- 107 Flipboard
- 107 Google+

- 107 Fotky
- 108 Hry Play
- 108 Hudba Play
- 108 Kiosek Play

## Zabezpečení

- 109 Snímač prstů
- 112 Soukromý režim

## Bezpečnost

- 114 Tísňový režim
- 116 Odesílání zpráv s žádostí o pomoc
- 117 Oznámení nebezpečného počasí (Geo News)

## Nástroje

- 119 S vyhledávač
- 120 S Plánovač
- 122 Kalkulačka
- 123 Hodiny
- 124 Disk
- 124 Dropbox
- 125 Google
- 126 Režim Děti
- 127 Lupa
- 128 Mapy
- 128 Poznámka
- 129 Moje soubory

## Připojování k ostatním zařízením

- 131 NFC
- 133 Bluetooth
- 136 S Beam
- 137 Rychlé přip.
- 139 Peel Smart Remote
- 142 Screen Mirroring
- 144 Používání funkce Mobilní tisk

## Správce zařízení a dat

- 145 Upgrade zařízení
- 146 Přesun souborů mezi zařízeními a počítačem
- 147 Zálohování nebo obnovení dat
- 148 Provádění obnovení dat

## Nastavení

- 149 Otevření menu Nastavení
- 149 Rychlé nastavení
- 149 Síťová připojení
- 153 Připojit a sdílet
- 154 Zvuk a zobrazení
- 159 Personalizace
- 160 Pohyb
- 161 Uživatel a záloha
- 162 Systém
- 168 Aplikace



## Usnadnění

- 169 Usnadnění
- 170 Použití tlačítka Domů k otevření nabídek usnadnění
- 170 TalkBack
- 180 Změna velikosti písma
- 181 Zvětšení obrazovky
- 181 Nastavení připomenutí oznámení
- 181 Převrácení barev displeje
- 182 Nastavení barev
- 182 Nastavení oznámení pomocí blesku
- 182 Vypnutí všech zvuků
- 183 Přizpůsobení nastavení titulků
- 183 Nastavení vyvážení zvuku
- 184 Používání monofonního zvuku
- 184 Používání detektoru dětského pláče
- 184 Používání pomocných menu
- 186 Zapnutí obrazovky pomocí funkce Bezdotykového ovládání
- 186 Nastavení možností prodlevy klepnutí a podržení
- 186 Používání režimu ovládání interakce
- 187 Příjem nebo ukončování hovorů
- 187 Používání režimu ovládání jedním klepnutím
- 188 Konfigurace nastavení usnadnění
- 189 Používání dalších užitečných funkcí

## Řešení problémů

# Nejdříve si přečtěte

Zařízení poskytuje mobilní komunikaci a mediální služby pomocí nejvyšších standardů a technologických znalostí společnosti Samsung. Tato uživatelská příručka a informace dostupné na adrese [www.samsung.com](http://www.samsung.com) obsahují podrobnosti o funkcích a vlastnostech zařízení.

- Před použitím zařízení si přečtěte tuto příručku, ve které se dozvíte informace o bezpečném a správném používání zařízení.
- Popis je založen na výchozím nastavení zařízení.
- Některý obsah se může od vašeho zařízení lišit v závislosti na oblasti, poskytovateli služeb nebo softwaru zařízení.
- Obsah (obsah s vysokou kvalitou), který vyžaduje vysoký výkon procesoru a paměti RAM, ovlivní celkový výkon zařízení. Aplikace související s obsahem nemusí v závislosti na technických údajích zařízení a prostředí, ve kterém se používají, správně pracovat.
- Společnost Samsung neodpovídá za problémy s výkonem způsobené aplikacemi od jiných dodavatelů než společnosti Samsung.
- Společnost Samsung neodpovídá za problémy spojené s výkonem nebo za nekompatibilitu způsobenou úpravou nastavení registru či změnou softwaru operačního systému. Pokus o přizpůsobení operačního systému může vést k chybné funkčnosti zařízení nebo aplikací.
- Software, zvukové zdroje, tapety, obrázky a další média dodávaná k tomuto zařízení mohou být na základě licence používána pouze v omezené míře. Stažení a používání těchto materiálů pro komerční či jiné účely představuje porušení zákonů o autorských právech. Za nezákonné používání médií jsou odpovědní výhradně uživatelé.
- Datové služby, jako například zasílání zpráv, nahrávání a stahování, automatická synchronizace nebo používání služeb určování polohy, mohou být dále zpoplatněny. Chcete-li se dalším poplatkům vyhnout, vyberte si vhodný datový tarif. Bližší informace získáte od svého poskytovatele služeb.
- Původní aplikace dodané spolu se zařízením mohou být aktualizovány a jejich podpora může být ukončena bez předchozího upozornění. Máte-li otázky týkající se některé aplikace dodané se zařízením, kontaktujte servisní středisko společnosti Samsung. V případě uživatelsky instalovaných aplikací kontaktujte poskytovatele služeb.
- Úpravy operačního systému zařízení nebo instalace softwaru z neoficiálních zdrojů mohou způsobit poruchy zařízení a poškození nebo ztrátu dat. Tyto činnosti představují porušení licenční smlouvy společnosti Samsung a mají za následek ztrátu záruky.

## Ikony v pokynech



**Výstraha:** situace, které by mohly způsobit zranění vás nebo jiných osob



**Upozornění:** situace, které by mohly způsobit poškození zařízení nebo jiného přístroje



**Poznámka:** poznámky, rady nebo dodatečné informace

# Úvodní informace

## Rozvržení zařízení

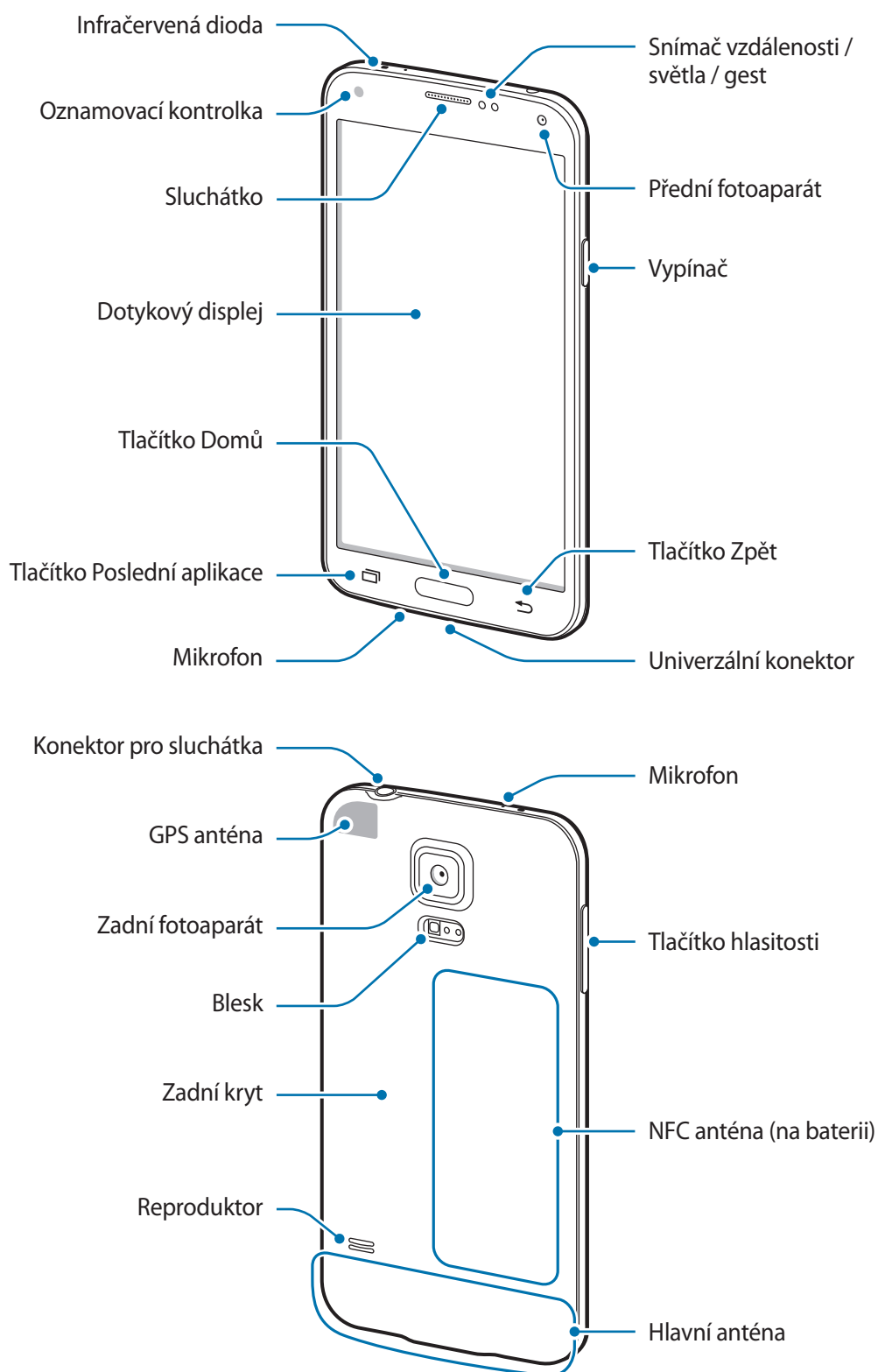



- Nezakrývejte oblast antény rukama nebo jinými objekty. Mohlo by dojít k problémům s připojením nebo zvýšenému vybíjení baterie.
- Nepoužívejte ochranné fólie na obrazovku. Mohlo by dojít k selhání snímačů.





## Údržba odolnosti proti vodě a prachu

Pokud do zařízení pronikne voda nebo prach, může dojít k jeho poškození. Chcete-li zabránit poškození zařízení a zachovat jeho voděodolnost a prachotěsnost, pečlivě dodržujte tyto rady.

- Neponořujte zařízení do vody hlouběji než 1 m a pod vodou ho nenechávejte déle než 30 minut.
- Ověřte, zda jsou zadní kryt a krytky univerzálního konektoru těsně uzavřeny. V opačném případě nemusí poskytovat ochranu před vodou a prachem.
- Neponořujte zařízení na delší dobu do vody.
- Nevystavujte zařízení působení **vody pod tlakem**, například vody vytékající z kohoutku, vln v oceánu nebo ve vodopádu.
- Neotevírejte kryty zařízení, pokud je zařízení ve vodě nebo na velmi vlhkých místech, například v bazénech nebo koupelnách.
- Neotevírejte zadní kryt mokřýma rukama nebo pokud je zařízení vlhké.
- **Pryžová těsnění upevněná na zadním krytu** představují důležité součásti zařízení. Při otevírání a zavírání zadního krytu si dávejte pozor, abyste nepoškodili pryžové těsnění. Také ověřte, zda pryžové těsnění neobsahuje nečistoty, například písek nebo prach, aby nedošlo k poškození zařízení.
- Kryt univerzálního konektoru od zařízení neodpojujte ani jej neodstraňujte.
- **Pokud je zařízení vystaveno působení čisté, neslané vody, pečlivě ho usušte pomocí čisté, suché látky. Pokud je zařízení vystaveno působení jiné kapaliny než čisté vody, opláchněte zařízení okamžitě čistou vodou a pečlivě ho osušte čistou a suchou látkou. Pokud neopláchnete zařízení čistou vodou a neосуšíte ho dle pokynů, může dojít k problémům při používání zařízení nebo kosmetickým poškozením.**
- Kryty zadní strany a univerzálního konektoru se mohou **při upuštění zařízení nebo nárazu povolit**. Ujistěte se, že jsou všechny kryty správně zarovnané a pevně uzavřené.

- **Bylo-li zařízení ponořeno do vody nebo je mokrá mikrofon či reproduktor**, nemusí být během hovoru dobře slyšet zvuk. Zajistěte, aby byl mikrofon nebo reproduktor čistý a osušte ho otřením suchou látkou.
- Voděodolná konstrukce zařízení způsobuje, že za jistých podmínek může mírně vibrovat. Vibrace v těchto podmínkách, například při vysoké hlasitosti, jsou normální a neovlivňují funkci zařízení.
- Dotykový displej a další funkce nemusí správně fungovat, **pokud zařízení používáte ve vodě nebo dalších kapalinách**.
- Zařízení bylo testováno v řízeném prostředí a získalo certifikaci odolnosti vůči vodě a prachu v konkrétních situacích (splňuje požadavky klasifikace IP67 uvedené v mezinárodní normě IEC 60529 – stupně ochrany poskytované ochrannými kryty [Kód IP]. Podmínky testování: 15–35 °C, 86–106 kPa, 1 metr, 30 minut). Navzdory této klasifikaci není vaše zařízení zcela odolné proti poškození vodou v jakékoliv situaci.

## Tlačítka

Tlačítko	Funkce
 <b>Vypínač</b>	<ul style="list-style-type: none"> <li>• Chcete-li zařízení zapnout nebo vypnout, stiskněte tlačítko a podržte ho.</li> <li>• Chcete-li zařízení zamknout nebo odemknout, stiskněte toto tlačítko. Zařízení přejde do režimu zámku po vypnutí dotykového displeje.</li> </ul>
 <b>Poslední aplikace</b>	<ul style="list-style-type: none"> <li>• Klepnutím otevřete seznam posledních aplikací.</li> <li>• Klepnutím a podržením získáte přístup k dalším možnostem pro aktuální obrazovku.</li> </ul>
 <b>Domů</b>	<ul style="list-style-type: none"> <li>• Stisknutím zařízení odemknete. Zařízení přejde do režimu zámku po vypnutí dotykového displeje.</li> <li>• Stisknutím tlačítka se vraťte na domovskou obrazovku.</li> <li>• Chcete-li spustit službu <b>S Voice</b>, dvakrát stiskněte tlačítko.</li> <li>• Stiskněte a podržte pro spuštění <b>Google</b>.</li> </ul>
 <b>Zpět</b>	<ul style="list-style-type: none"> <li>• Klepnutím na tlačítko se vraťte na předchozí obrazovku.</li> </ul>

Tlačítko	Funkce
 <b>Hlasitost</b>	<ul style="list-style-type: none"> <li>• Stisknutím upravte hlasitosti zařízení.</li> </ul>

## Obsah balení

Zkontrolujte, zda jsou v balení následující položky:

- Zařízení
- Baterie
- Průvodce rychlým spuštěním



- Položky dodané se zařízením a dostupné příslušenství se mohou lišit podle oblasti a poskytovatele služeb.
- Dodané položky jsou určeny pouze pro toto zařízení a s jinými zařízeními nemusí být kompatibilní.
- Vzhled a specifikace se mohou bez předchozího upozornění změnit.
- Dodatečné příslušenství můžete zakoupit u místního prodejce výrobků Samsung. Před zakoupením se ujistěte, že jsou se zařízením kompatibilní.
- Používejte pouze příslušenství schválené společností Samsung. Některá příslušenství, například dokovací zařízení, nemusí mít stejnou certifikaci odolnosti vůči vodě a prachu.
- Dostupnost veškerého příslušenství se může změnit a je závislá výhradně na společnostech, které je vyrábějí. Další informace o dostupném příslušenství naleznete na webu společnosti Samsung.

## Vložení karty SIM nebo USIM a baterie

Vložte kartu SIM nebo USIM dodanou poskytovatelem mobilních telefonních služeb a přiloženou baterii.



- Se zařízením pracují pouze karty MicroSIM.
- Některé služby LTE nemusí být v závislosti na poskytovateli služby k dispozici. Bližší informace o dostupnosti služby získáte od svého poskytovatele služeb.

### 1 Sundejte zadní kryt.

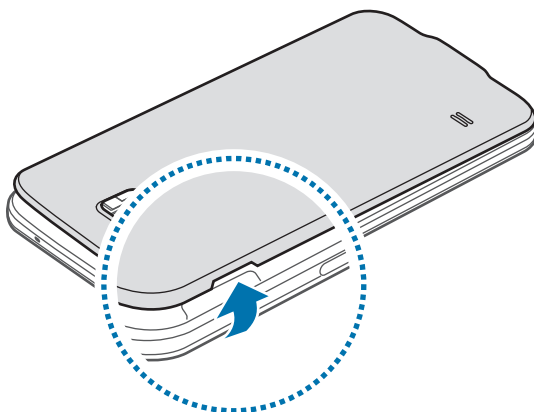

Neporaňte si při sundávání zadního krytu nehty.



Zadní kryt nadměrně neohýbejte nebo s ním nekrutěte. Mohlo by dojít k poškození krytu.



## 2 Vložte kartu SIM nebo USIM tak, aby zlaté kontakty směřovaly dolů.

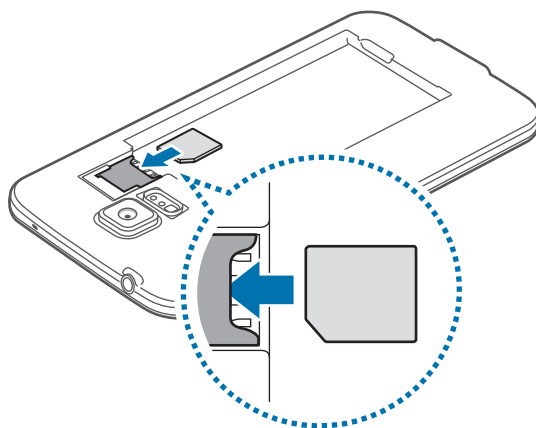

- Nevkládejte paměťovou kartu do slotu pro kartu SIM. Pokud dojde náhodou k zasunutí paměťové karty do slotu pro kartu SIM, vezměte zařízení do servisního centra společnosti Samsung a nechte paměťovou kartu vyjmout.
- Buďte opatrní, abyste neztratili SIM nebo USIM kartu a neumožnili jiným osobám, aby ji používaly. Společnost Samsung neodpovídá za žádné škody nebo potíže způsobené ztrátou nebo odcizením karet.

## 3 Vložte baterii.

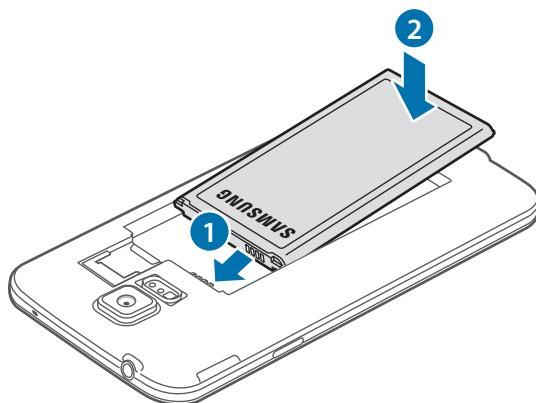

## 4 Vraťte zpět zadní kryt.

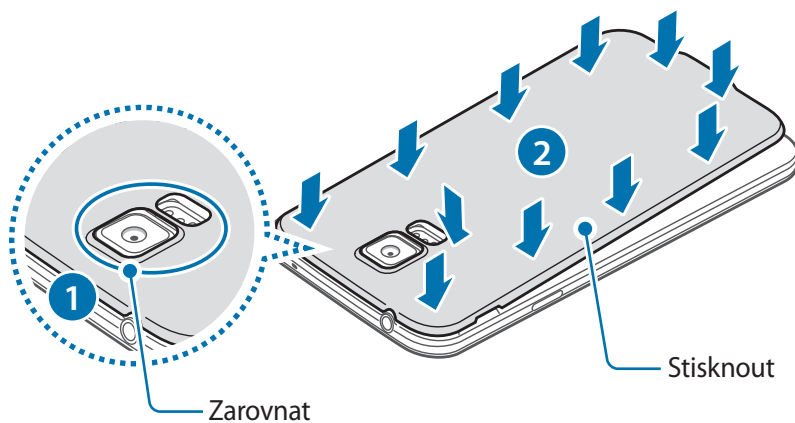

- Ověřte, zda je zadní kryt pevně uzavřen.
- Se zařízením používejte pouze zadní kryty a příslušenství schválené společností Samsung.

## Vyjmutí SIM nebo USIM karty a baterie

### 1 Sundejte zadní kryt.

### 2 Vyjměte baterii.

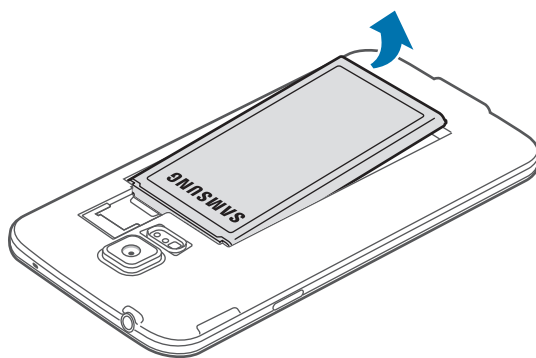

### 3 Stiskněte kartu SIM nebo USIM prstem a vytáhněte ji ven.

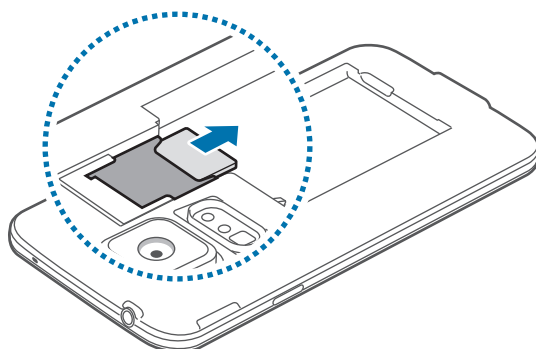

## Nabíjení baterie

Před prvním použitím baterii nabijte pomocí nabíječky. K nabíjení zařízení lze také používat počítač připojený k zařízení pomocí kabelu USB.



Používejte pouze nabíječky, baterie a kabely schválené společností Samsung. Neschválené nabíječky nebo kabely mohou způsobit explozi baterie nebo poškození zařízení.



- Pokud je baterie vybitá, zobrazí se ikona prázdné baterie.
- Pokud je baterie zcela vybitá, zařízení se nemůže zapnout okamžitě po připojení nabíječky. Před tím, než zařízení zapnete, nechte vybitou baterii několik minut nabíjet.
- Používáte-li více aplikací najednou, síťové aplikace nebo aplikace, které vyžadují připojení k jinému zařízení, dojde k rychlému vybití baterie. Chcete-li se vyhnout odpojení od sítě nebo ztrátě napájení během přenosu dat, vždy používejte tyto aplikace po plném nabití baterie.

- 1 Připojte USB kabel k napájecímu adaptéru USB.
- 2 Otevřete kryt univerzálního konektoru.
- 3 Používáte-li kabel USB, zapojte kabel USB do pravé strany univerzálního konektoru zobrazeného na obrázku níže.

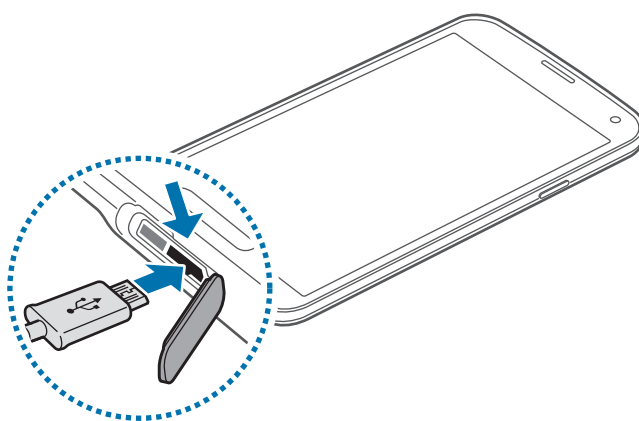



- Nesprávné připojení nabíječky může způsobit vážné poškození zařízení. Na poškození způsobená nesprávným použitím se nevztahuje záruka.
- Ověřte, zda je zadní kryt a kryt univerzálního konektoru pevně uzavřen a zabraňte vniknutí vody a prachu do zařízení. Otevřené nebo povolené kryty mohou umožnit vniknutí vody a prachu do zařízení, a tak způsobit poškození.
- Dávejte pozor, abyste nepoškodili nebo neodpojili kryt univerzálního konektoru. Poškozený nebo chybějící kryt by mohl způsobit proniknutí vody do zařízení.

#### 4 Zapojte napájecí adaptér USB do elektrické zásuvky.



- Během nabíjení můžete zařízení používat, ale plné nabití baterie může trvat delší dobu.
- Pokud je napájení zařízení během nabíjení nestabilní, dotykový displej nemusí fungovat. Pokud se tak stane, odpojte nabíječku ze zařízení.
- Během nabíjení může dojít k zahřátí zařízení. To je normální a nemělo by to mít žádný vliv na životnost ani výkon zařízení. Pokud se baterie zahřeje více, než je obvyklé, může nabíječka přestat nabíjet.
- Pokud se zařízení nenabíjí správně, vezměte zařízení a nabíječku do servisního střediska Samsung.

#### 5 Po úplném nabití odpojte zařízení od nabíječky. Nejprve odpojte nabíječku od zařízení a pak ji odpojte z elektrické zásuvky.



Nevyjímejte baterii před odpojením nabíječky. Mohlo by dojít k poškození zařízení.



Pokud přístroj nepoužíváte, odpojte nabíječku, ušetříte tak energii. Nabíječka nemá vypínač, proto ji musíte odpojit od zásuvky, aby se přerušil přívod energie. Nabíječka by měla během nabíjení zůstat v blízkosti elektrické zásuvky a měla by být snadno dostupná.

## 6 Zavřete kryt univerzálního konektoru.

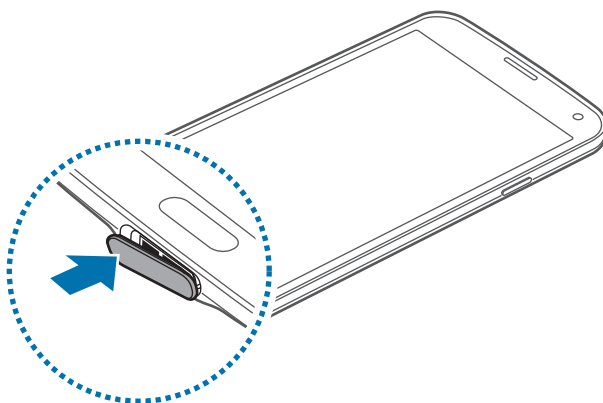

Ověřte, zda je kryt univerzálního konektoru pevně uzavřen.

## Snížení spotřeby baterie

Zařízení nabízí možnosti, které pomáhají šetřit spotřebu baterie. Přizpůsobením těchto možností a deaktivací funkcí na pozadí můžete zařízení mezi jednotlivými nabíjenými používat delší dobu:

- Když zařízení nepoužíváte, přepněte je stisknutím vypínače do režimu spánku.
- Zbytečné aplikace zavřete pomocí správce úloh.
- Deaktivujte funkci Bluetooth.
- Deaktivujte funkci Wi-Fi.
- Deaktivujte automatickou synchronizaci aplikací.
- Snižte dobu podsvícení.
- Snižte jas displeje.

## Vkládání paměťové karty

Vaše zařízení přijímá paměťové karty s maximální kapacitou 128 GB. V závislosti na výrobci a typu paměťové karty nemusí být některé paměťové karty kompatibilní s vaším zařízením.



- Některé paměťové karty nemusí být plně kompatibilní se zařízením. Používání nekompatibilní karty může způsobit poškození zařízení nebo paměťové karty a poškodit data uložená na kartě.
- Dávejte pozor, abyste paměťovou kartu vložili správnou stranou vzhůru.



- Zařízení podporuje u paměťových karet systémy souborů typu FAT a exFAT. Pokud vložíte kartu naformátovanou s jiným systémem souborů, zařízení vás vyzve k přeformátování paměťové karty.
- Časté zapisování a mazání dat zkracuje životnost paměťových karet.
- Při vkládání paměťové karty do zařízení se soubory adresáře paměťové karty zobrazí ve složce **Moje soubory** → **SD karta**.

1 Sundejte zadní kryt.

2 Vložte paměťovou kartu tak, aby zlaté kontakty směřovaly dolů.

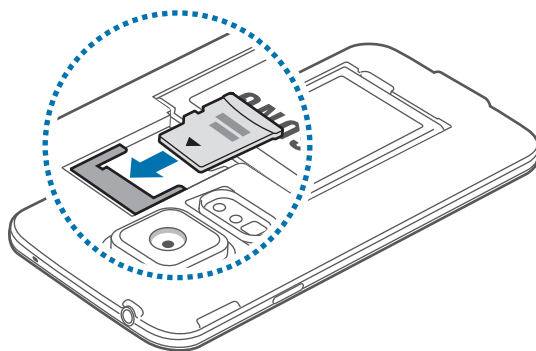

3 Vraťte zpět zadní kryt.

## Vyjmutí paměťové karty

Abyste mohli paměťovou kartu bezpečně vyjmout, nejprve ji odpojte. Na domovské obrazovce klepněte na položku **Aplik.** → **Nastavení** → **Úložiště** → **SD karta** → **Odpojit**.

- 1 Sundejte zadní kryt.
- 2 Vysuňte paměťovou kartu.
- 3 Vraťte zpět zadní kryt.



Nevysunujte paměťovou kartu, pokud zařízení přenáší nebo získává informace. Mohlo by dojít ke ztrátě či poškození dat nebo k poškození paměťové karty nebo zařízení. Společnost Samsung neodpovídá za škody způsobené nesprávným používáním poškozených paměťových karet včetně ztráty dat.

## Formátování paměťové karty

Paměťová karta naformátovaná v počítači nemusí být se zařízením kompatibilní. Paměťovou kartu formátujte pouze v zařízení.

Na domovské obrazovce klepněte na položku **Aplik.** → **Nastavení** → **Úložiště** → **SD karta** → **Formátovat** → **FORMÁTOVAT**.



Před naformátováním paměťové karty si nezapomeňte zálohovat všechna důležitá data uložená v zařízení. Záruka výrobce se nevztahuje na ztrátu dat způsobenou činností uživatele.

## Zapínání a vypínání zařízení

Pokud zařízení zapínáte poprvé, nastavte jej dle následujících zobrazených pokynů.

Stisknutím a podržením vypínače na několik sekund zařízení zapnete.

Vypnutí zařízení provedete stisknutím a podržením vypínače a poté klepnutím na položku **Vypnout**.

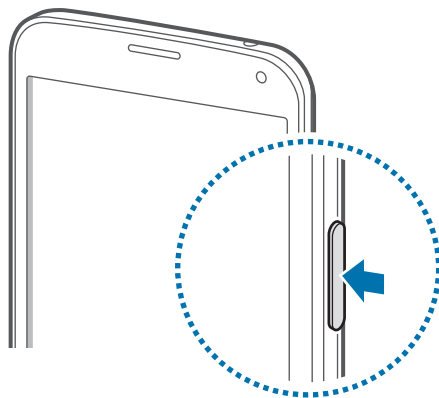

Na místech, na kterých je zakázáno používání bezdrátových zařízení (například v letadle nebo v nemocnici), dodržujte veškerá upozornění a pokyny zaměstnanců.

## Uchopení zařízení

Nezakrývejte oblast antény rukama nebo jinými objekty. Mohlo by dojít k problémům s připojením nebo zvýšenému vybíjení baterie.



## Zamknutí a odemknutí zařízení

Stisknutím vypínače vypnete obrazovku a zařízení se přepne do režimu zámku. Pokud zařízení po zadanou dobu nepoužíváte, automaticky se zamkne.

Chcete-li zařízení odemknout, stiskněte vypínač nebo tlačítko Domů a přejeďte prstem v libovolném směru v rámci oblasti odemknuté obrazovky.

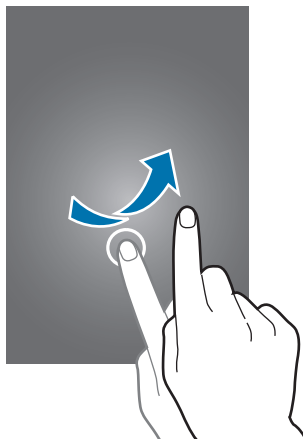

Můžete změnit odemykací kód, který slouží k odemykání zařízení. Podrobnosti naleznete v části [Změna metody zámku obrazovky](#).

# Základy

## Používání dotykového displeje



- Zabraňte styku dotykového displeje s jinými elektrickými zařízeními. Elektrostatické výboje mohou způsobit poruchu dotykového displeje.
- Aby nedošlo k poškození dotykového displeje, neklepejte na něj ostrými předměty a netlačte příliš silně prsty.



- Zařízení nemusí rozpoznat dotykové ovládání v blízkosti okrajů obrazovky, které se nachází mimo oblast dotykového vstupu.
- Ponechání dotykového displeje v nečinnosti po delší dobu může vést ke stínovým obrazům (vypálení obrazu do obrazovky) nebo duchům. Pokud zařízení nepoužíváte, vypněte dotykový displej.
- Při používání dotykového displeje doporučujeme používat prsty.

### Klepnutí

Chcete-li otevřít aplikaci, vybrat položku menu, stisknout tlačítko na obrazovce nebo zadat znaky pomocí klávesnice na obrazovce, klepněte na položku prstem.

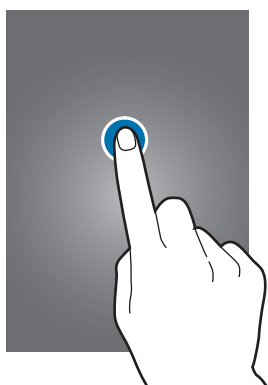

## Klepnutí a podržení

Chcete-li otevřít dostupné možnosti, klepněte a podržte položku po dobu více než 2 sekundy.



## Přetažení

Chcete-li přesunout ikonu nebo miniaturu, klepněte a podržte ji a přetáhněte ji do cílového umístění.

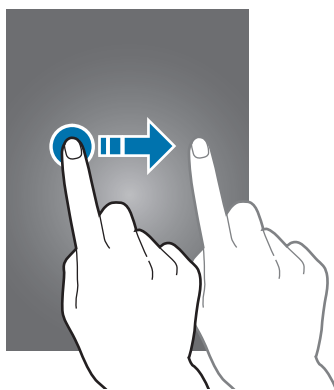

## Dvojitě klepnutí

Chcete-li přiblížit část webové stránky nebo obrázku, dvakrát na ni klepněte. Chcete-li se vrátit zpět, znovu dvakrát klepněte.

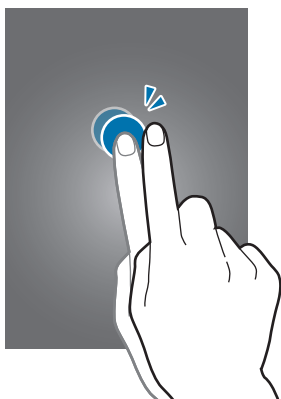

## Krátké potažení prstem

Chcete-li zobrazit další panel, listujte v domovské obrazovce nebo v obrazovce Aplikace doleva nebo doprava. Chcete-li procházet webovou stránku nebo seznam, například kontakty, listujte nahoru nebo dolů.

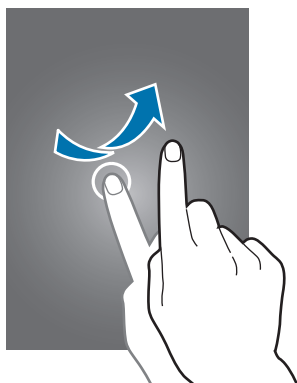

## Roztahování a přitahování

Chcete-li přiblížit část webové stránky, mapy nebo obrázku, roztáhněte od sebe dva prsty. Stažením prstů k sobě položku oddalte.

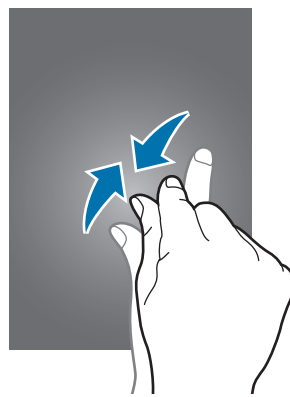
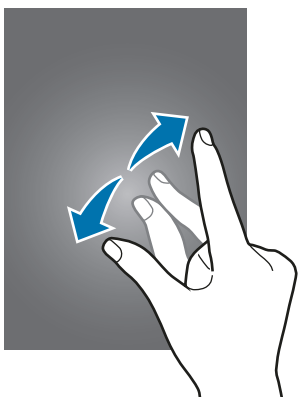







## Ikony indikátoru

Ikony zobrazené ve stavovém panelu poskytují informace o stavu zařízení. Ikony uvedené v tabulce níže se vyskytují nejčastěji.



Stavový řádek se u některých aplikacích nemusí objevit v horní části obrazovky. Chcete-li zobrazit stavový řádek, přetáhněte dolů z horní části obrazovky.

Ikona	Definice
	Žádný signál
	Síla signálu
	Roaming (mimo normální oblast pokrytí)
	Připojeno k síti GPRS
	Připojeno k síti EDGE
	Připojeno k síti UMTS
	Připojeno k síti HSDPA
	Připojeno k síti HSPA+
	Připojeno k síti LTE (pro modely, které podporují službu LTE)
	Připojeno k síti Wi-Fi
	Funkce Bluetooth je aktivována
	GPS je aktivní
	Probíhá volání
	Zmeškaný hovor
	Funkce Bezdotykové procházení byla aktivována
	Funkce inteligentního zastavení nebo pozastavení byla aktivována
	Nová textová nebo multimediální zpráva

Ikona	Definice
	Budík je aktivní
	Ztišený režim je aktivní
	Vibrační režim je aktivní
	Režim Letadlo je aktivní
	Vyskytla se chyba nebo je třeba postupovat opatrně
	Stav baterie

## Panely s oznámeními a rychlými nastaveními

### Používání panelu s oznámeními

Když obdržíte nové oznámení, jako jsou zprávy nebo zmeškané hovory, na stavovém řádku se zobrazí ikony indikátoru. Chcete-li zobrazit více informací o ikonách, otevřete panel s oznámeními a zobrazte podrobnosti.

Chcete-li otevřít panel s oznámeními, přetáhněte stavový řádek dolů.

Chcete-li zavřít panel s oznámeními, přejeďte prstem přes displej směrem nahoru.

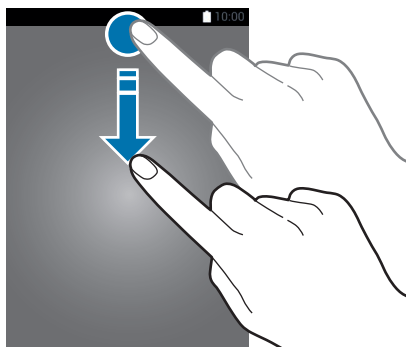

Na panelu s oznámeními můžete používat tyto funkce.

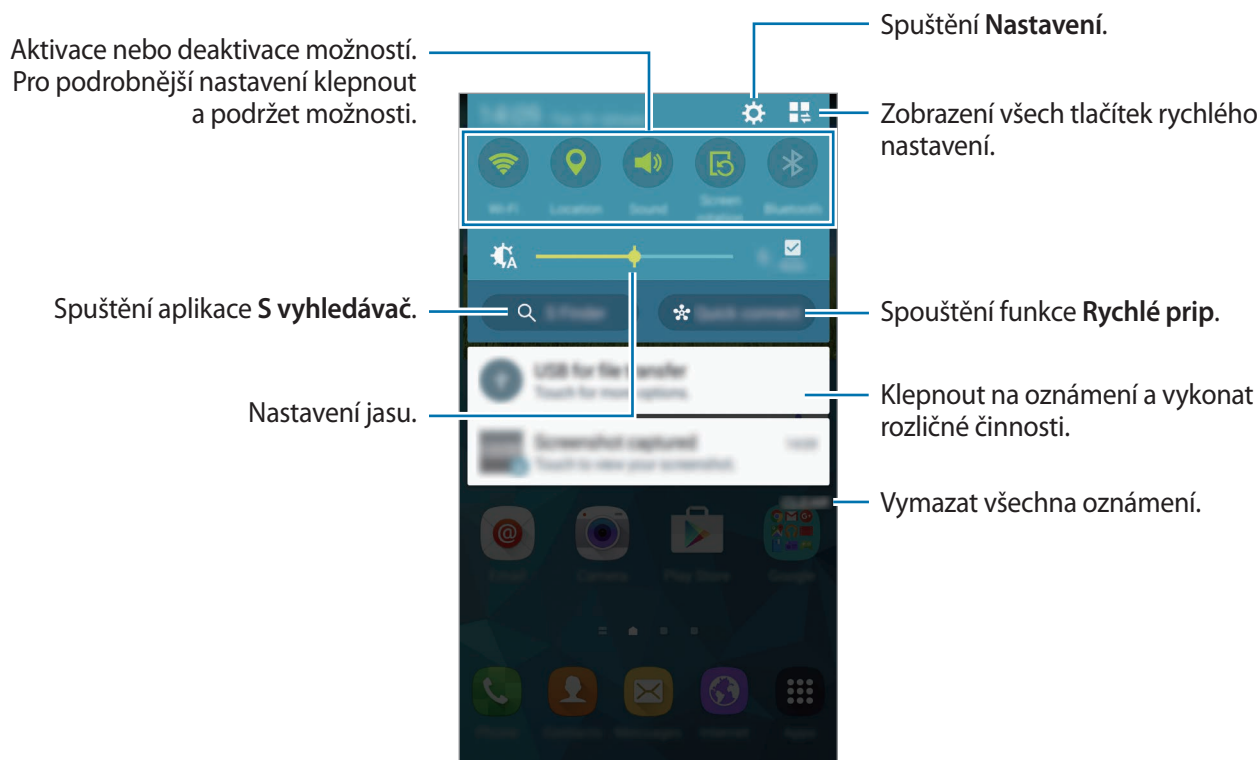

## Používání panelu s rychlými nastaveními

Na panelu s oznámeními naleznete několik tlačítek pro rychle nastavení. Chcete-li zobrazit nebo získat přístup k více tlačítkům pro rychlé nastavení, otevřete panel s rychlými nastaveními. Po otevření panelu s rychlými nastaveními můžete zapínat a vypínat rozličné funkce nebo konfigurovat nastavení.

Chcete-li otevřít panel s rychlými nastaveními, přetáhněte stavový řádek pomocí dvou prstů dolů.

Chcete-li zavřít panel s rychlými nastaveními, přejeďte prstem přes displej směrem nahoru.

Chcete-li znovu uspořádat tlačítka pro rychlé nastavení na panelu s oznámeními, klepněte na položku , klepněte a podržte položku a pak ji přetáhněte do jiného umístění.

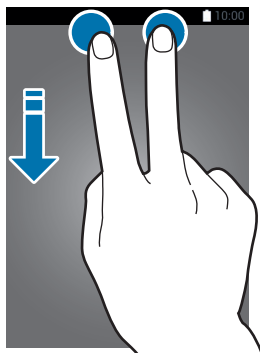

# Domovská obrazovka a obrazovka Aplikace

## Domovská obrazovka

Domovská obrazovka představuje počáteční bod přístupu ke všem funkcím zařízení. Zobrazuje nástroje, zkratky aplikací a další položky. Nástroje jsou malé aplikace, které spouštějí konkrétní funkce aplikací a tak o nich poskytují informace a pohodlný přístup na vaší domovské obrazovce.

Domovská obrazovka může obsahovat více panelů. Chcete-li zobrazit další panely, přejděte vlevo nebo vpravo. Chcete-li přizpůsobit domovskou obrazovku, vyhledejte si další podrobnosti na stránce [Správa Domovské obrazovky a obrazovky Aplikace](#).





## Možnosti domovské obrazovky

Klepněte na prázdnou oblast a podržte ji nebo přitáhněte prsty k sobě na domovské obrazovce a otevřete možnosti dostupné na domovské obrazovce.

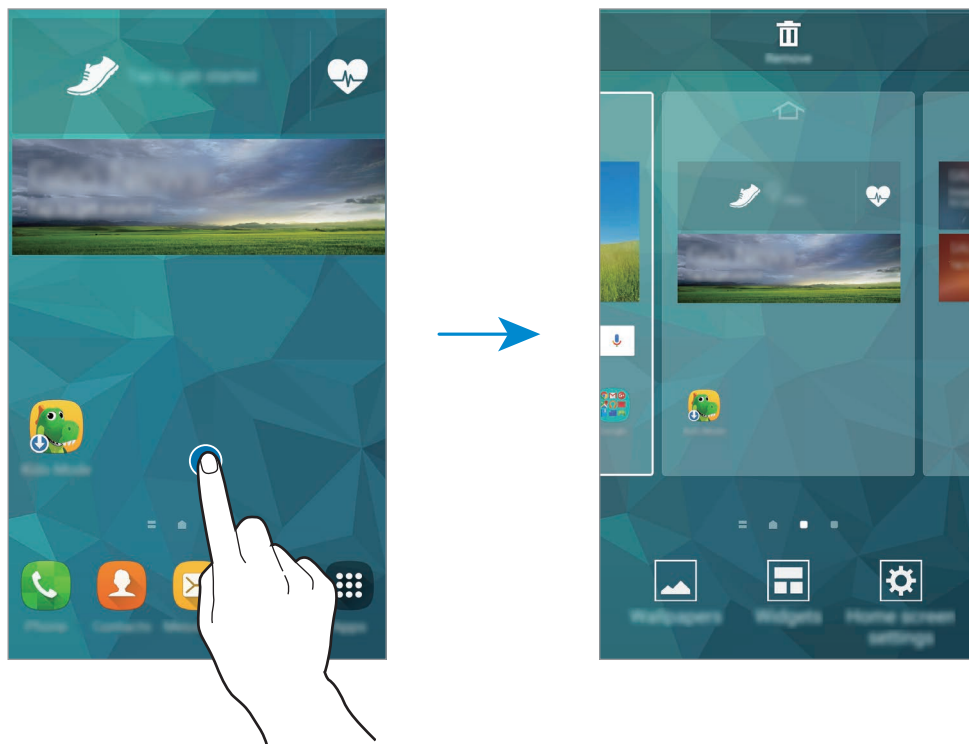

## Přehled Flipboard

Pomocí této funkce můžete prohlížet nejnovější články v různých kategoriích. Pomocí této funkce tak můžete získat přístup ke zprávám, které vás zajímají.

- 1 Na domovské obrazovce klepněte na položku  nebo táhněte doprava, abyste otevřeli funkci **BRIEFING**.
- 2 Když tuto funkci spouštíte poprvé, klepněte na položku **START READING**.
- 3 Táhnutím nahoru můžete v jednotlivých kategoriích zpráv procházet články.



Chcete-li aplikaci **Přehled Flipboard** deaktivovat, klepněte na prázdnou oblast na domovské obrazovce a podržte ji. Pak klepněte na položku **Nast. domovské obrazovky** a zrušte zaškrtnutí položky **Přehled Flipboard**.

## Obrazovka Aplikace

Obrazovka Aplikace zobrazuje ikony všech aplikací, včetně nově nainstalovaných aplikací.

Na domovské obrazovce klepněte na položku **Aplik.** a otevřete obrazovku Aplikace. Chcete-li zobrazit další panely, rolujte doprava nebo doleva, případně vyberte indikátor obrazovky na její spodní straně. Chcete-li přizpůsobit obrazovku Aplikace, vyhledejte si další podrobnosti na stránce [Správa Domovské obrazovky a obrazovky Aplikace](#).

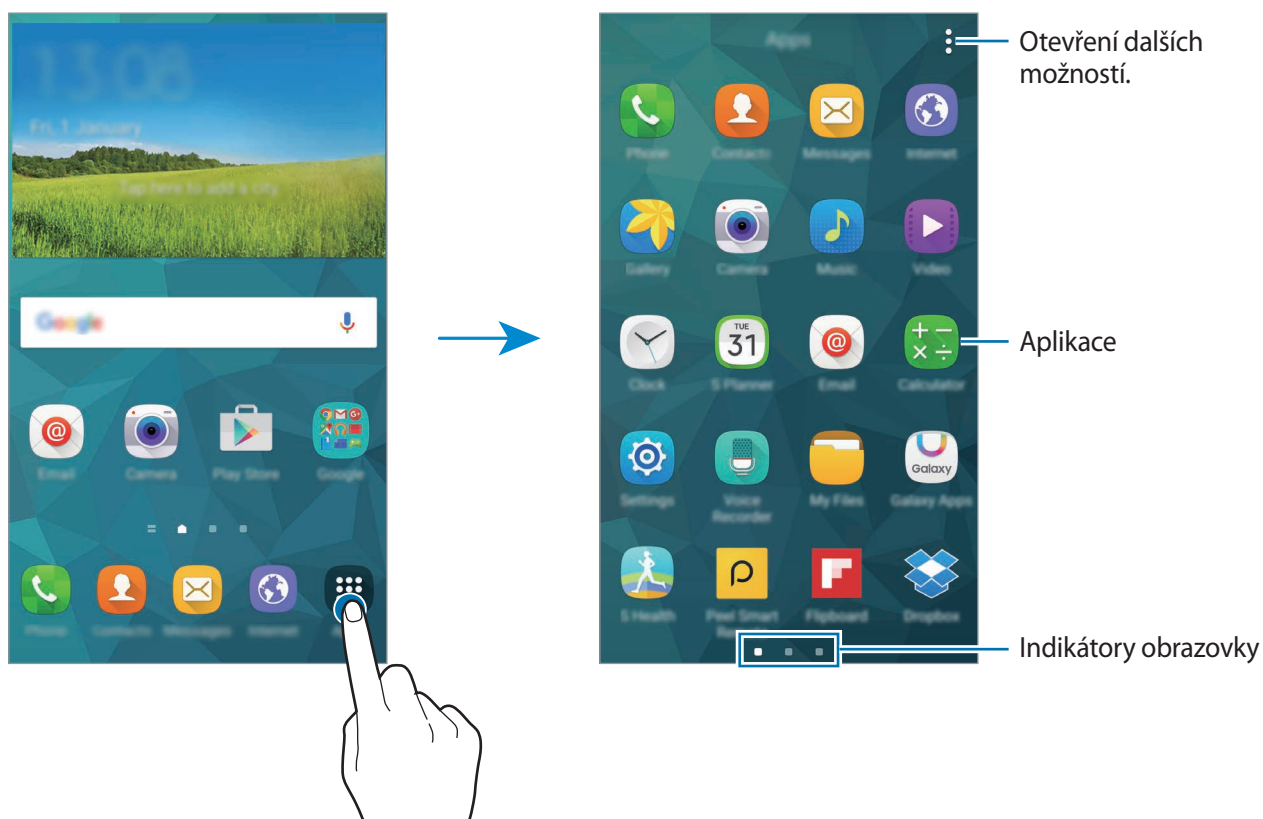



## Spouštění aplikací

Na domovské obrazovce nebo obrazovce Aplikace otevřete aplikaci výběrem ikony.

Chcete-li zobrazit seznam nedávno použitých aplikací, klepněte na položku  a vyberte ikonu aplikace, kterou chcete otevřít.

### Ukončení aplikace

Klepněte na  → , a poté klepněte na **KONEC** vedle aplikace, abyste ji ukončili. Pro zavření všech běžících aplikací klepněte na **UKONČIT VŠE**. Případně klepněte na položku  → .

## Instalace nebo odinstalace aplikací

### Samsung GALAXY Apps

Tuto aplikaci použijte k nákupu a stahování vyhrazených aplikací Samsung.

Na obrazovce Aplikace klepněte na položku **Galaxy Apps**.



Dostupnost této aplikace závisí na oblasti a poskytovateli služeb.

### Instalace aplikací

Procházejte aplikace podle kategorií nebo klepněte na položku **HLEDAT** a vyhledávejte je pomocí klíčových slov.

Chcete-li zobrazit informace o aplikaci, vyberte ji. Chcete-li stáhnout aplikace zdarma, klepněte na položku **INSTALOVAT**. Chcete-li zakoupit a stáhnout zpoplatněné aplikace, klepněte na tlačítko s cenou aplikace.



Ve výchozím nastavení zařízení všechny nainstalované aplikace automaticky aktualizuje, když je dostupná nová verze. Chcete-li výchozí nastavení změnit nebo aplikace aktualizovat ručně, klepněte na položku **DALŠÍ** → **Nastavení** → **Automaticky aktualizované aplikace** a vyberte vhodnou možnost.

## Obchod Play

Tuto aplikaci použijte k nákupu a stahování aplikací a her, které je možné na zařízení spustit.

Na obrazovce Aplikace klepněte na položku **Obchod Play**.



Dostupnost této aplikace závisí na oblasti a poskytovateli služeb.

## Instalace aplikací

Procházejte aplikace podle kategorií nebo hledejte klíčové slovo.

Chcete-li zobrazit informace o aplikaci, vyberte ji. Chcete-li stáhnout aplikace zdarma, klepněte na položku **INSTALOVAT**. Chcete-li zakoupit a stáhnout zpoplatněné aplikace, klepněte na tlačítko s cenou aplikace a postupujte podle pokynů na obrazovce.



Ve výchozím nastavení zařízení všechny nainstalované aplikace automaticky aktualizuje, když je dostupná nová verze. Chcete-li výchozí nastavení změnit nebo aplikace aktualizovat ručně, klepněte na položku **≡** → **Nastavení** → **Automatické aktualizace** a pak vyberte vhodnou možnost.

## Stahování navrhovaných aplikací

Umožňuje prohlížet a stahovat vyhrazené aplikace zařízení Galaxy.

Na domovské obrazovce klepněte na nástroj **GALAXY Essentials** nebo **GALAXY Gifts** a pak klepněte na položku  vedle aplikace.

## Správa aplikací

### Odinstalace nebo zakázání aplikací

Chcete-li zakázat výchozí aplikace, klepněte na obrazovce Aplikace na položku **⋮** → **Odinstalovat/ zakázat aplikace**. Vedle aplikací, které můžete zakázat, se objeví . Vyberte aplikaci a klepněte na položku **VYPNOUT**.

Chcete-li stažené aplikace odinstalovat, klepněte na obrazovce Aplikace na položku **⋮** → **Stažené aplikace** → **⋮** → **Odinstalovat**. Alternativně klepněte na obrazovce Aplikace na položku **Nastavení** → **Správce aplikací**, vyberte aplikaci, a poté klepněte na **ODINSTALOVAT**.

## Povolení aplikací

Na obrazovce Aplikace klepněte na položku **⋮** → **Zobrazit zakázané aplikace**, vyberte aplikace, a poté klepněte na **HOT**.

Případně na obrazovce Aplikace klepněte na položku **Nastavení** → **Správce aplikací** → **Všechny aplikace** → **Vypnuto**, vyberte aplikaci a klepněte na položku **ZAPNOUT**.



- **Skryt aplikace:** Skryje aplikace pouze na obrazovce Aplikace. Skryté aplikace budete moci i nadále používat.
- **Zakázat aplikace:** Zakáže vybrané výchozí aplikace, které ze zařízení nemohou být odinstalovány. Zakázané aplikace nemůžete používat.
- **Odinstalovat aplikace:** Odinstaluje stažené aplikace.

## Zadávání textu

Když zadáte text pro posílání zpráv, vytváření poznámek a podobně, automaticky se zobrazí klávesnice.



Zadávání textu není v některých jazycích podporováno. Chcete-li zadat text, musíte změnit jazyk zadávání textu na jeden z podporovaných jazyků.

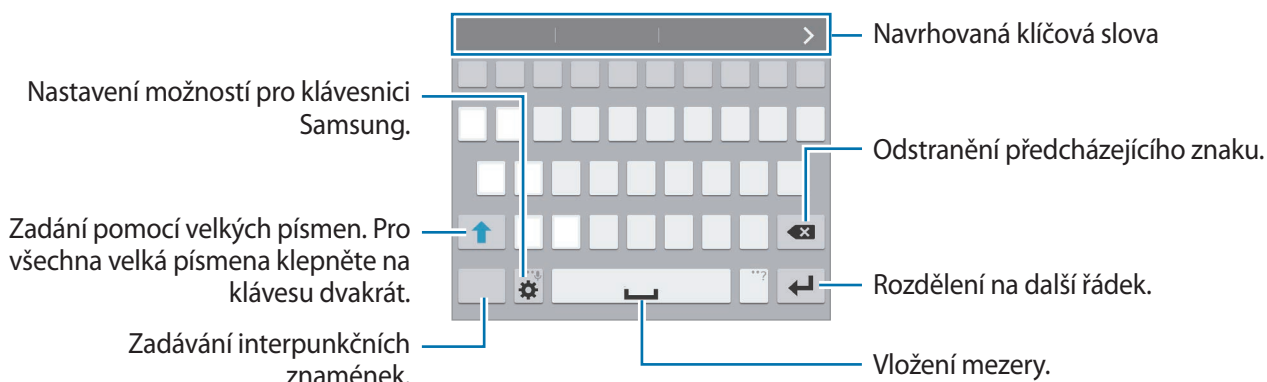

## Nastavení jazyka zadávání textu

Klepněte na položku **⚙** → **Vyberte jazyky zadávání** a pak vyberte jazyky, které chcete používat. Pokud vyberete dva nebo více jazyků, můžete mezi nimi přepínat tak, že přejdete prstem po klávesu mezery doleva nebo doprava.



## Změna rozložení klávesnice

Klepněte na položku , vyberte jazyk pod položkou **Jazyky zadávání** a pak vyberte rozložení klávesnice, které chcete používat.



Na **Klávesnice 3x4** obsahuje klávesa tři nebo čtyři znaky. Chcete-li zadat znak, opakovaně mačkejte klávesu odpovídající příslušnému znaku.



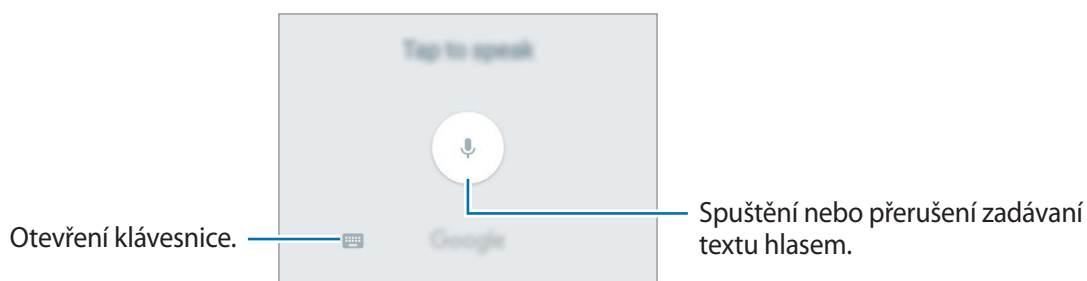

## Používání dalších funkcí klávesnice

Pokud chcete používat následující funkce, klepněte na položku  a podržte ji. Místo ikony  se mohou v závislosti na poslední použité funkci zobrazit jiné ikony.

-  : Zadávání textu hlasem.





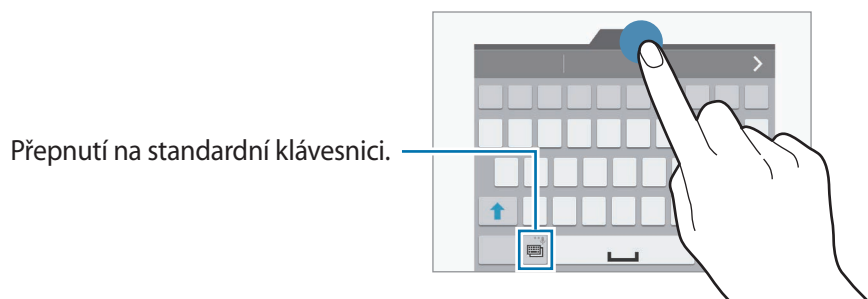

Před instalací této funkce ověřte, zda je připojena síť Wi-Fi nebo mobilní síť. Při používání této funkce pomocí mobilní sítě mohou být účtovány další poplatky.

-  : Vložení položky ze schránky.
-  : Nastavení možností pro klávesnici.
-  : Vložení emotikonů.
-  : Přepnutí na plovoucí klávesnici. Klávesnici můžete přesunout na jiné místo přesunutím jezdce.



## Kopírování a vkládání

- 1 Klepněte na text a podržte.
- 2 Přetažením  nebo  vyberte požadovaný text, nebo klepněte na položku **Vybrat vše** a vyberte všechnen text.
- 3 Klepněte na položku **Kopírovat** nebo **Vyjmout**. Vybraný text se zkopíruje do schránky.
- 4 Umístěte kurzor na místo, na které chcete text vložit, a klepněte na položku  → **Vložit**. Chcete-li vložit text, který jste již předtím zkopírovali, klepněte na položku  → **Schránka** a text vyberte.

## Používání funkce úsporného režimu

### Úsporný režim

Šetříte energii baterie omezením funkcí zařízení.

Na obrazovce Aplikace klepněte na položku **Nastavení** → **Úsporný režim** → **Úsporný režim** a pak přetáhněte přepínač **Úsporný režim** doprava. Případně otevřete panel s rychlými nastaveními a klepnutím na položku aktivujete funkci **Úsporný režim**.

### Ultra úsporný režim

Tento režim použijte k prodloužení doby provozu zařízení na baterii. V ultra úsporném režimu zařízení provádí následující funkce:

- Zobrazuje barvy na obrazovce ve stupních šedi.
- Omezuje dostupné aplikace pouze na nezbytné a vybrané aplikace.
- Deaktivuje mobilní datové připojení při vypnutí obrazovky.
- Deaktivuje funkce Wi-Fi a Bluetooth.

Na obrazovce Aplikace klepněte na položku **Nastavení** → **Úsporný režim** → **Ultra úsporný režim** a přetáhněte přepínač **Ultra úsporný režim** doprava. Případně otevřete panel s rychlými nastaveními a klepnutím na položku aktivujete funkci **Ultra ús. režim**.

Chcete-li přidat aplikaci na domovské obrazovce, klepněte na položku ⊕ a pak vyberte aplikaci.

Chcete-li odebrat aplikaci z domovské obrazovky, klepněte na položku ⋮ → **Odebrat**, vyberte aplikaci pomocí ⊖ a pak klepněte na položku **OK**.

Chcete-li změnit nastavení síťové konektivity nebo další nastavení, klepněte na položku ⋮ → **Nastavení**.

Chcete-li deaktivovat funkci ultra úsporného režimu, klepněte na položku ⋮ → **Vypnout Ultra úsporný režim**.



Odhadovaná maximální pohotovostní doba ukazuje zbývajících čas, než dojde energie baterie v zařízení, které se nepoužívá. Pohotovostní doba se může lišit v závislosti na nastavení zařízení a provozních podmínkách.

## Přístup k informacím nápovědy

Chcete-li otevřít informace nápovědy aplikace, zatímco aplikaci používáte, klepněte na položku ⋮ → **Nápověda**.

Pro přístup k informacím nápovědy a nalezení postupu, jak používat zařízení a aplikace na obrazovce Aplikace, klepněte na položku **Nastavení** → **Nápověda**.



- Některé aplikace nemusí tuto funkci podporovat.
- Před instalací této funkce ověřte, zda je připojena síť Wi-Fi nebo mobilní síť. Při používání této funkce pomocí mobilní sítě mohou být účtovány další poplatky.



# Přizpůsobení

## Přepnutí do jednoduchého režimu

Jednoduchý režim poskytuje uživateli lepší možnosti používáním jednoduššího rozvržení a velkých ikon na domovské obrazovce. Máte přístup k nejoblíbenějším aplikacím, často používaným nastavením a můžete přidávat zástupce svých oblíbených kontaktů.



Na obrazovce Aplikace klepněte na položku **Nastavení** → **Snadný režim** → **Snadný režim**, vyberte aplikace, pro které chcete použít jednodušší rozvržení, a klepněte na položku **HOTOVO**.

Chcete-li se vrátit do standardního režimu, klepněte na domovské obrazovce na položku **Nastavení** **Snadného režimu** → **Snadný režim** → **Standardní režim** → **HOTOVO**.

## Správa zástupců

Chcete-li přidat zástupce aplikace na domovskou obrazovku, přejděte doleva, klepněte na položku  a pak vyberte aplikaci.

Chcete-li přidat zástupce kontaktu na domovskou obrazovku, přejděte doprava a klepněte na položku .

Chcete-li odstranit zástupce z domovské obrazovky, klepněte na položku  → **Upravit** a vyberte aplikaci nebo kontakt pomocí položky .

## Správa Domovské obrazovky a obrazovky Aplikace

### Správa domovské obrazovky

#### Přidávání položek

Klepněte a podržte aplikaci nebo složku z obrazovky Aplikace a pak ji přetáhněte na domovskou obrazovku.

Chcete-li přidat miniaplikace, klepněte a podržte prázdnou oblast na domovské obrazovce, klepněte na položku **Nástroje**, klepněte a podržte miniaplikaci a pak ji přetáhněte na domovskou obrazovku.

## Přesunutí a odstranění položky

Klepněte a podržte položku na domovské obrazovce a pak ji přetáhněte do nového umístění.

Chcete-li položku přesunout na jiný panel, přetáhněte ji na stranu obrazovky.

Často používané aplikace můžete také přesunout do oblasti zkratk na spodní straně domovské obrazovky.

Chcete-li položku odstranit, klepněte na ni a podržte ji. Pak ji přetáhněte na položku **Odebrat**, která se objeví v horní části obrazovky.

## Vytvoření složky

- 1 Na domovské obrazovce klepněte na aplikaci, podržte ji a přetáhněte na položku **Vytvořit složku** v horní části obrazovky.
- 2 Zadejte název složky.
- 3 Klepněte na položku , vyberte aplikace, které chcete přesunout do složky, a pak klepněte na položku **HOT**.

## Správa panelů

Chcete-li přidat, přesunout nebo odebrat panel na domovské obrazovce klepněte na prázdnou oblast a podržte ji.

Chcete-li přidat panel, přejděte doleva na poslední panel a pak klepněte na položku **+**.

Chcete-li přesunout panel, klepněte a podržte náhled panelu a pak ho přetáhněte do nového umístění.

Chcete-li odstranit panel, klepněte a podržte náhled panelu a pak ho přetáhněte na možnost **Odebrat** v horní části obrazovky.

Chcete-li nastavit panel jako hlavní domovskou obrazovku, klepněte na položku .

## Správa obrazovky Aplikace

### Skrývání aplikací

Aplikace, které nechcete vidět na obrazovce Aplikace, můžete skrýt.

Na obrazovce Aplikace klepněte na položku  → **Skrýt aplikace**, vyberte aplikace a pak klepněte na položku **HOT**.

Chcete-li zobrazit skryté aplikace, na obrazovce Aplikace klepněte na položku  → **Zobrazit skryté aplikace**, vyberte aplikace a pak klepněte na položku **HOT**.



### Přesouvání položek

Na obrazovce Aplikace klepněte na položku  → **Upravit**. Klepněte a podržte položku a přesuňte ji do jiného místa.

Chcete-li položku přesunout na jiný panel, přetáhněte ji na stranu obrazovky.

Chcete-li položku přesunout na jiný panel, přetáhněte ji na možnost **Vytvořit stránku**, která se nachází v horní části obrazovky.

### Vytváření složek

- 1 Na obrazovce Aplikace klepněte na položku  → **Vytvořit složku**. Alternativně klepněte na položku  → **Upravit**, klepněte a podržte aplikaci a pak ji přetáhněte na položku **Vytvořit složku**, která se zobrazí v horní části obrazovky.
- 2 Zadejte název složky.
- 3 Klepněte na položku , vyberte aplikace, které chcete přesunout do složky, a pak klepněte na položku **HOT**.

## Změna metody zámku obrazovky

Způsob, jakým zamykáte obrazovku, můžete změnit, a zabránit tak ostatním v přístupu k vašim soukromým informacím.

Na obrazovce Aplikace klepněte na položku **Nastavení** → **Zamknout displej** → **Zámek displeje** a pak vyberte metodu zámku obrazovky. Kdykoliv zařízení odemykáte, vyžaduje k odemknutí kód.



Pokud kód k odemknutí zapomenete, můžete zařízení nechat resetovat v servisním středisku Samsung.

### Znak

Nakreslete vzor spojením čtyř nebo více teček a pak ho opětovným nakreslením ověřte. Nastavte záložní kód PIN k odemknutí obrazovky v případě, že zapomenete vzor.

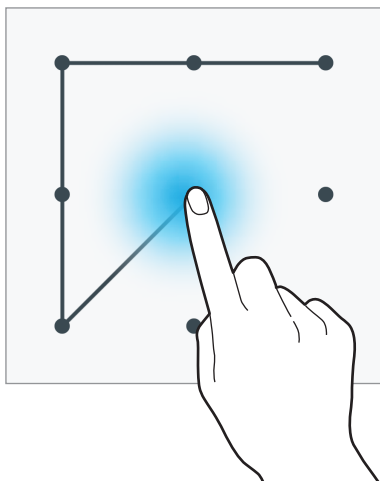

### Otisk prstu

Zaregistrujte své otisky pro odemknutí obrazovky. Podrobnosti naleznete v části [Snímač prstů](#).

### PIN kód

Kód PIN se skládá pouze z čísel. Zadejte alespoň čtyři čísla a pak heslo opětovným zadáním ověřte.

## Heslo

Heslo se skládá ze znaků a z čísel. Zadejte alespoň čtyři znaky, včetně čísel a symbolů, a pak heslo opětovným zadáním ověřte.

## Nastavení tapety

Nastavení snímku nebo fotografie uložené v zařízení jako tapety domovské obrazovky nebo zamčené obrazovky.

- 1 Na obrazovce Aplikace klepněte na položku **Nastavení** → **Pozadí**. Případně na domovské obrazovce klepněte na prázdnou oblast a podržte ji a pak klepněte na položku **Pozadí**.
- 2 Vyberte obrazovku, pro kterou chcete danou tapetu použít.
- 3 Přejděte doleva nebo doprava a vyberte z obrázků, které se zobrazují na spodní straně obrazovky.  
Chcete-li vybrat fotografie pořízené fotoaparátem zařízení nebo další snímky, klepněte na položku **Z Galerie**.
- 4 Klepněte na položku **NASTAVIT JAKO POZADÍ** nebo **HOTOVO**.

## Změna vyzváněcích tónů

Změní vyzváněcí tóny příchozích hovorů a oznámení.

Na obrazovce Aplikace klepněte na **Nastavení** → **Zvuky a oznámení**.

Chcete-li nastavit vyzváněcí tón pro příchozí volání, klepněte na položku **Vyzvánění**, vyberte vyzváněcí tón a klepněte na položku **OK**. Chcete-li píseň uloženou na zařízení nebo na vašem účtu použít jako vyzváněcí tón, klepněte na **PŘIDAT**.

Chcete-li nastavit tón pro oznámení, klepněte na **Vyzváněcí tón oznámení**, vyberte vyzváněcí tón, a poté klepněte na **OK**.

## Nastavení účtů

### Přidávání účtů

Některé aplikace používané v zařízení vyžadují zaregistrovaný účet. Chcete-li maximálně využívat možnosti zařízení, vytvořte si účty.

Na obrazovce Aplikace klepněte na položku **Nastavení** → **Účty** → **Přidat účet** a vyberte službu účtu. Nastavení následně dokončete podle pokynů na obrazovce.

Chcete-li synchronizovat obsah se svými účty, vyberte účet a zaškrtněte položky, které se mají synchronizovat.

### Odebírání účtů

Na obrazovce Aplikace klepněte na položku **Nastavení** → **Účty**, vyberte účet a pak klepněte na položku  → **Odebrat účet**.

## Přesouvání kontaktů z jiných zařízení do vašeho zařízení

### Přesouvání kontaktů pomocí aplikace Samsung Smart Switch

Kontakty můžete přenášet z předchozího zařízení do nového zařízení pomocí aplikace Smart Switch (pro mobilní telefony a počítače). Další informace získáte na adrese [www.samsung.com/smartswitch](http://www.samsung.com/smartswitch).



Aplikace Samsung Smart Switch není na některých zařízeních nebo počítačích podporována.

### Používání aplikace Smart Switch Mobile

Tuto aplikaci použijte k přenosu kontaktů z předchozího zařízení iPhone nebo zařízení Android do nového zařízení. Aplikaci si můžete stáhnout z obchodu **Galaxy Apps** nebo **Obchod Play**.

- 1 V zařízení klepněte na položku **Smart Switch**.
- 2 V zařízení vyberte možnost v závislosti na typu předchozího zařízení a postupujte dle pokynů na obrazovce.  
Pokud předchozí zařízení obsahovalo systém Android, ověřte, zda je v zařízení nainstalována aplikace Smart Switch Mobile. Další informace naleznete v nápovědě.

### Používání aplikace Smart Switch v počítačích

Tuto funkci použijte k importu zálohy vašich kontaktů (z mobilních zařízení vybraných výrobců) z počítače do vašeho zařízení. Aplikaci si můžete stáhnout na stránce [www.samsung.com/smartswitch](http://www.samsung.com/smartswitch).

- 1 Zálohování kontaktů z předchozího zařízení do počítače. Pro podrobnosti kontaktujte výrobce zařízení.
- 2 V počítači spusťte aplikaci Smart Switch.
- 3 Připojte své aktuální zařízení k počítači pomocí kabelu USB.
- 4 Na počítači klikněte na výrobce vašeho předchozího zařízení a pro přenos kontaktů do vašeho zařízení se řiďte pokyny na obrazovce.

### Přesouvání kontaktů pomocí aplikace Samsung Kies

Chcete-li obnovit kontakty ve vašem zařízení, importujte zálohu kontaktů z počítače pomocí aplikace Samsung Kies. Pomocí aplikace Samsung Kies můžete také zálohovat kontakty do počítače. Podrobnosti naleznete v části [Připojení pomocí aplikace Samsung Kies](#).

# Připojení k síti

## Připojování k mobilní síti

Chcete-li používat Internet, když síť Wi-Fi není dostupná, připojte zařízení k mobilní síti.

Na obrazovce Aplikace klepněte na položku **Nastavení** → **Použití dat** a pak zaškrtněte **Mobilní data**. Případně otevřete panel s rychlými nastaveními a klepnutím na položku **Mobilní data** aktivujete tuto funkci.

## Připojování k síti Wi-Fi

Chcete-li použít síť Internet nebo sdílet mediální soubory s jinými zařízeními, připojte zařízení k síti Wi-Fi. Další možnosti naleznete v části [Wi-Fi](#).



- Zařízení využívá neharmonizovanou frekvenci a je určeno k použití ve všech evropských zemích. Sítě WLAN mohou být v budovách provozovány bez omezení v celé Evropské unii, ale nemohou být provozovány mimo budovy.
- Nepoužíváte-li síť Wi-Fi, vypněte ji a šetřete energii baterie.

- 1 Na obrazovce Aplikace klepněte na položku **Nastavení** → **Wi-Fi**. Případně otevřete panel s rychlými nastaveními a klepněte na položku **Wi-Fi** a podržte ji.
- 2 Přetáhněte přepínač **Wi-Fi** doprava.
- 3 Vyberte síť ze seznamu nalezených Wi-Fi sítí. U sítí, které vyžadují heslo, se zobrazuje ikona zámku.
- 4 Klepněte na položku **PŘIPOJIT**. Po připojení zařízení k síti Wi-Fi se zařízení automaticky připojí, kdykoliv bude síť dostupná.



## Přidávání sítí Wi-Fi

Pokud se požadovaná síť nezobrazí v seznamu sítí, klepněte na položku **Přidat síť Wi-Fi** v dolní části seznamu sítí. Do **SSID sítě** vyberte typ zabezpečení, a pokud se nejedná o otevřenou síť, zadejte heslo a pak klepněte na položku **PŘIPOJIT**.

## Zapomínání sítí Wi-Fi

Jakoukoliv dříve použitou síť, včetně aktuální sítě, lze zapomenout, takže se k ní zařízení automaticky nepřipojí. Vyberte síť v seznamu sítí a pak klepněte na položku **ODSTRANIT**.

## Používání zrychlení stahování

Tuto funkci použijte k rychlejšímu stahování velkých souborů pomocí sítí Wi-Fi a mobilních sítí zároveň. Před použitím této funkce ověřte, zda jsou aktivní připojení k mobilní síti a funkce sítě Wi-Fi. Silnější signál sítě Wi-Fi zaručí lepší rychlost stahování.

Na obrazovce Aplikace klepněte na položku **Nastavení** → **Podpora stahování** a pak přetáhněte přepínač **Podpora stahování** doprava. Případně otevřete panel s rychlými nastaveními a klepnutím na položku **Podpora stahování** aktivujte tuto funkci.



- Některá zařízení tuto funkci nemusejí podporovat.
- Při stahování souborů pomocí mobilní sítě mohou být účtovány další poplatky.
- V průběhu stahování velkých souborů se může zařízení zahřívat. Pokud zařízení překročí nastavenou teplotu, funkce se deaktivuje.
- Pokud jsou síťové signály nestabilní, může dojít k ovlivnění rychlosti a výkonu této funkce.
- Pokud mají připojení k síti Wi-Fi a mobilní síti významně rozdílné rychlosti přenosu dat, může zařízení využívat pouze nejrychlejší připojení.
- Tato funkce podporuje protokoly Hypertext Transmission Protocol (HTTP) 1.1 a Hypertext Transmission Protocol Secure (HTTPS). Funkci nelze použít s ostatními protokoly, například FTP.

## Používání síťového přepínače Smart

Tato funkce vám umožní udržet si stabilní síťové připojení při prohlížení webových stránek, stahování obsahu a podobně. Před použitím této funkce ověřte, zda jsou aktivní připojení k mobilní síti a funkce sítě Wi-Fi.



Při používání této funkce pomocí mobilní sítě mohou být účtovány další poplatky.

Na obrazovce Aplikace klepněte na položku **Nastavení** → **Wi-Fi** a pak zaškrtněte **Inteligentní přepínač sítě**. Zařízení automaticky přepne ze sítě Wi-Fi na mobilní síť, pokud bude síť Wi-Fi slabá nebo nestabilní. Když se signál sítě Wi-Fi zlepší, zařízení přepne z mobilní sítě zpátky na síť Wi-Fi.

## Sdílení připojení zařízení a používání bodů mobile hotspot

### Informace o sdílení připojení a bodech mobile hotspot

Tuto funkci použijte ke sdílení datového připojení k mobilní síti zařízení s počítači a dalšími zařízeními, pokud je připojení k síti Internet nedostupné. Připojení lze vytvořit pomocí funkce Wi-Fi, USB nebo Bluetooth.





Za využívání této funkce mohou být účtovány další poplatky.

### Používání mobile hotspot

Umožní používat zařízení jako mobile hotspot a sdílet datové připojení k síti s dalšími zařízeními.

#### Než začnete tuto funkci používat

- Ověřte, zda je funkce Wi-Fi deaktivována.
- Ověřte, zda je funkce mobilního připojení vašeho zařízení aktivní.

- 1 Na obrazovce Aplikace klepněte na položku **Nastavení** → **Sdílení připojení k Internetu a Mobile hotspot** → **Mobile hotspot**.
- 2 Přetáhněte přepínač **Mobile hotspot** doprava.
  -  se objeví na stavovém řádku. Další zařízení mohou vyhledávat vaše zařízení v seznamu sítí Wi-Fi.
  - Chcete-li nastavit heslo aktivního bodu, klepněte na položku  → **Konfigurovat aktivní bod** a vyberte úroveň zabezpečení. Pak zadejte heslo a klepněte na položku **ULOŽIT**.
- 3 Na obrazovce druhého zařízení hledejte a vyberte své zařízení ze seznamu sítí Wi-Fi.
- 4 V připojeném zařízení použijte datové připojení k mobilní síti zařízení pro přístup na Internet.

## Používání sdílení připojení k Internetu přes USB

Sdílí datové připojení zařízení k mobilní síti s počítačem pomocí USB kabelu.

- 1 Na obrazovce Aplikace klepněte na položku **Nastavení** → **Sdílení připojení k Internetu a Mobile hotspot**.
- 2 Připojte zařízení k počítači pomocí kabelu USB.
- 3 Zaškrtněte položku **Sdílení přip. přes USB**.

Po spojení dvou zařízení se na stavovém panelu objeví ikona .
- 4 V počítači použijte datové připojení k mobilní síti svého zařízení.

## Používání sdílení připojení k Internetu přes Bluetooth

Nasdílí datové připojení k mobilní síti zařízení s připojenými počítači a dalšími zařízeními přes funkci Bluetooth.

### Než začnete tuto funkci používat

- Ověřte, zda je vaše zařízení spárováno s dalším zařízením přes funkci Bluetooth. Podrobnosti naleznete v části [Bluetooth](#).
- Ověřte, zda počítač, který připojujete, podporuje funkci Bluetooth.

**1** Na obrazovce Aplikace svého zařízení klepněte na položku **Nastavení** → **Sdílení připojení k Internetu a Mobile hotspot**.

**2** Zaškrtněte položku **Sdílení připojení Bluetooth**.

**3** Na připojeném zařízení otevřete obrazovku s nastaveními pro Bluetooth, klepněte na položku  → **Přístup k Internetu**.

Po spojení dvou zařízení se na stavovém panelu objeví ikona .

**4** V připojeném zařízení použijte datové připojení k mobilní síti zařízení pro přístup na Internet.



Metody připojení se mohou lišit v závislosti na typu připojených zařízení.

# Funkce pohybů a ovládání

## Ovládací pohyby



Nadměrné otřesy nebo nárazy zařízení mohou vést k nezamýšleným vstupům. Ovládejte pohyby správně.

## Procházení bez dotyku

Na obrazovce Aplikace klepněte na položku **Nastavení** → **Pohyby a gesta** → **Procházení bez dotyku** a pak přetáhněte přepínač **Procházení bez dotyku** doprava.

Procházejte stránky nebo seznamy přejetím ruky nad snímačem ve směru, kterým chcete přecházet.

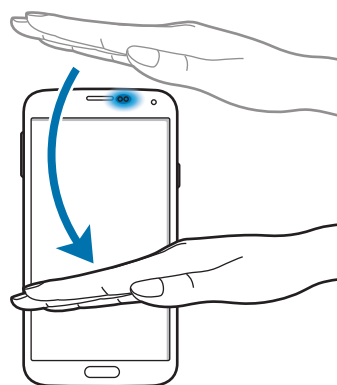
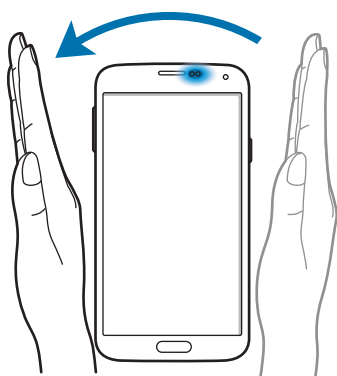

## Přímé volání

Na obrazovce Aplikace klepněte na položku **Nastavení** → **Pohyby a gesta** → **Přímé volání** a pak přetáhněte přepínač **Přímé volání** doprava.

Při zobrazení hovoru, zprávy nebo podrobností kontaktu zvednutím a podržením zařízení u ucha zahájíte hovor.



## Intelligentní upozornění

Na obrazovce Aplikace klepněte na položku **Nastavení** → **Pohyby a gesta** → **Intelligentní upozornění** a pak přetáhněte přepínač **Intelligentní upozornění** doprava.

Když zařízení zvednete po určité době nečinnosti nebo po vypnutí obrazovky, tak v případě, že máte zmeškané hovory nebo nové zprávy, zavibruje.

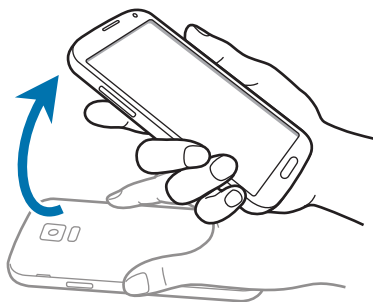

## Ztlumit/Pozastavit

Na obrazovce Aplikace klepněte na položku **Nastavení** → **Pohyby a gesta** → **Ztlumit/Pozastavit** a pak přetáhněte přepínač **Ztlumit/Pozastavit** doprava.

## Položením dlaně na displej

Zakryjte obrazovku dlaní a ztište příchozí hovory nebo alarmy a pozastavte přehrávání médií.



## Obrácení zařízení

Otočte zařízení a ztište tak příchozí hovory nebo alarmy, případně pozastavte přehrávání médií.

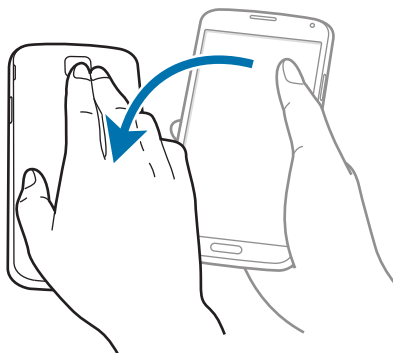

## Inteligentní pauza

Přehrávání se automaticky přeruší, když se přestanete dívat na obrazovku. Přehrávání se obnoví, když se znovu podíváte na obrazovku.

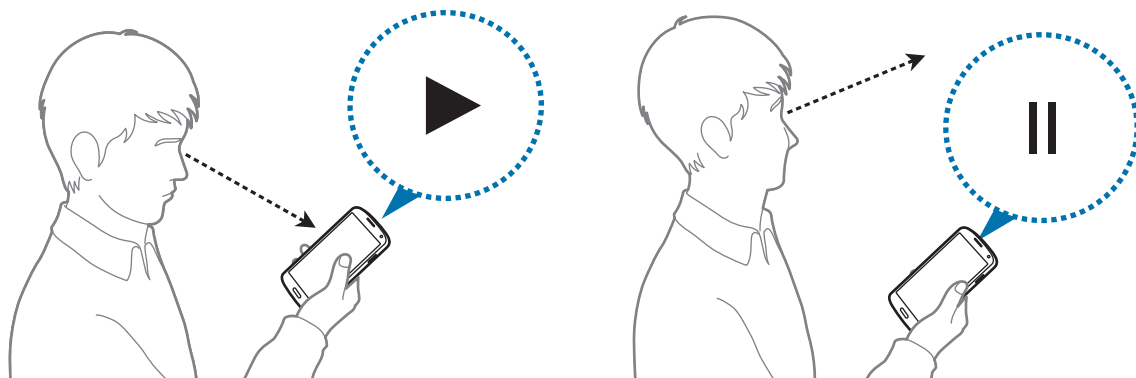

## Dlaní uložit obrazovku

Na obrazovce Aplikace klepněte na položku **Nastavení** → **Pohyby a gesta** → **Dlaní uložit obrazovku** a pak přetáhněte přepínač **Dlaní uložit obrazovku** doprava.

Položte okraj ruky na obrazovku a potažením přes obrazovku zprava doleva nebo opačně zachyťte snímek obrazovky. Obrázek se uloží do složky **Galerie** → **≡** → **Album** → **Screenshots**.



Snímky obrazovky nelze v některých aplikacích vytvořit.

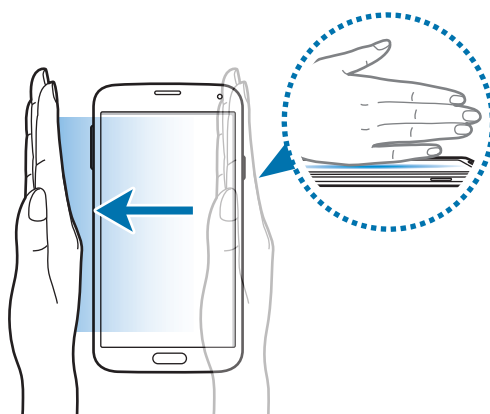



## Bezdotykový náhled

Tuto funkci použijte k provedení různých funkcí, když najedete prstem nad obrazovku. Ukažte na obrazovku a zobrazte náhled obsahu nebo informace v rozevíracím okně.

Na obrazovce Aplikace klepněte na položku **Nastavení** → **Bezdotykový náhled** a pak přetáhněte přepínač **Bezdotykový náhled** doprava.

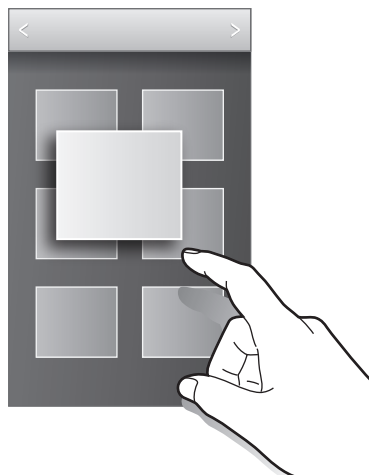

## Více oken

### Informace o funkci Více oken

Tuto funkci používejte pro zobrazení dvou aplikací na obrazovce ve stejný čas. Funkci můžete používat k prohlížení e-mailů nebo používání sítě Internet, zatímco zároveň přehráváte video.

### Zapnutí zobrazení Více oken

- 1 Na obrazovce Aplikace klepněte na položku **Nastavení** → **Více oken** a pak přetáhněte přepínač **Více oken** doprava. Případně otevřete panel s rychlými nastaveními a klepnutím na položku **Více oken** aktivujte tuto funkci.
- 2 Klepnutím a přidržením položky  otevřete panel Více oken.

- 3 Klepněte na ikonu aplikace a přetáhněte ji z panelu na obrazovku. Potom přetáhněte ikonu jiné aplikace na nové místo na obrazovce.

Ikony aplikací označené ◀ lze zároveň spouštět v samostatných oknech na obrazovce.

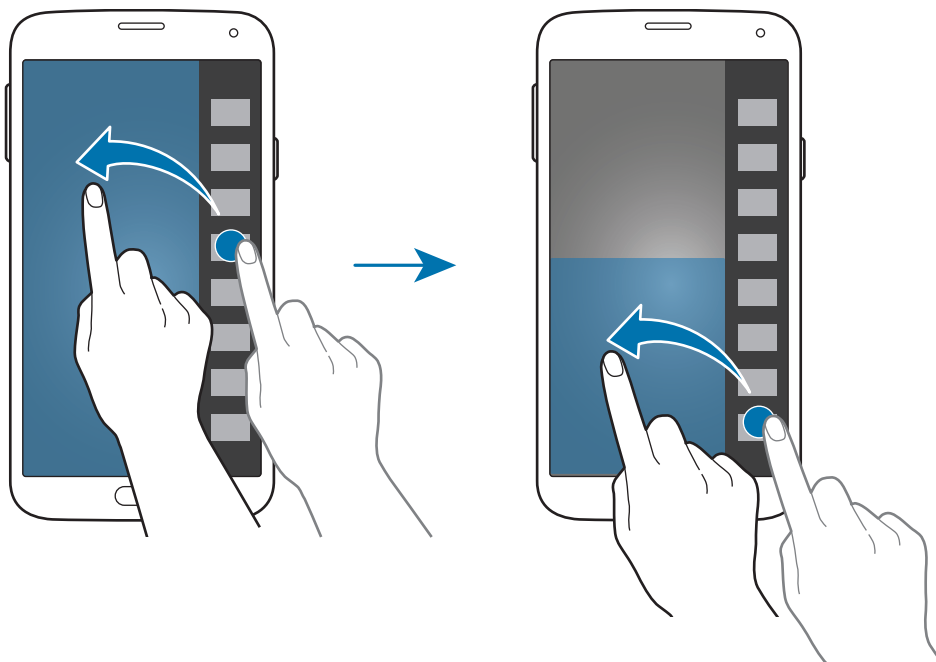

## Vytvoření kombinace Více oken

Tuto funkci použijte k uložení kombinace aktuálně spuštěných aplikací Více oken.

- 1 Spustte dvě aplikace na rozdělené obrazovce funkce Více oken.
- 2 Otevřete panel Více oken a klepněte na položku .⋮. → **Vytvořit**.

Aktuálně běžící kombinace Více oken je přidána do panelu Více oken.

## Nastavení velikosti okna

Tažením kruhu mezi okny s aplikacemi nahoru a dolů změníte velikost oken.

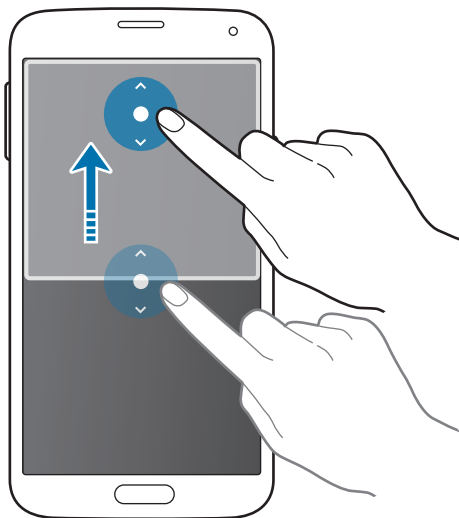

## Používání možností funkce Více oken

Pokud použijete aplikace Více oken, vyberte okno aplikace a okolo něj se objeví modrý rámeček. Klepněte na kruh mezi okny aplikací a otevřete následující možnosti:

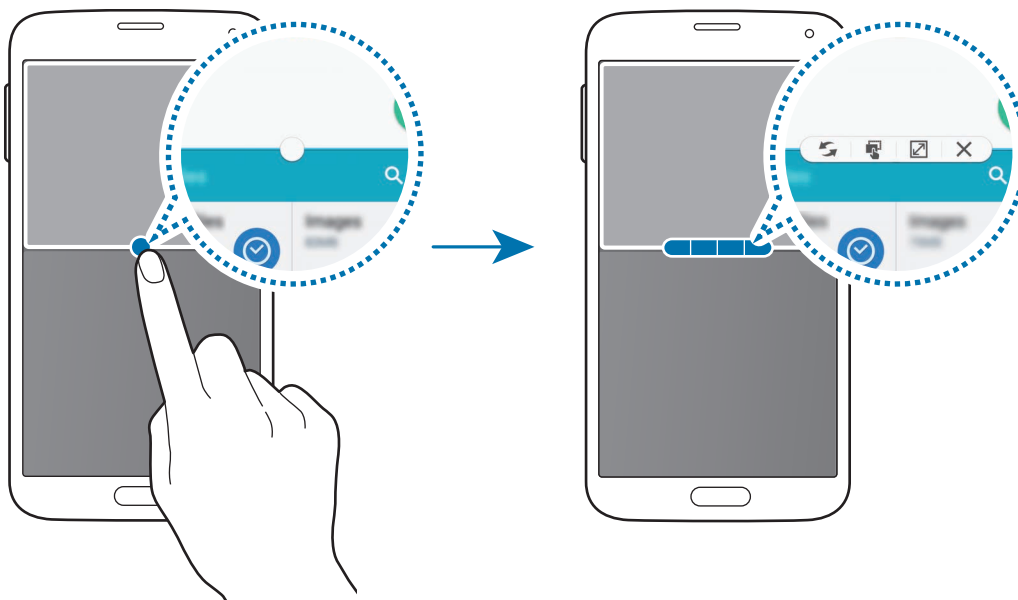

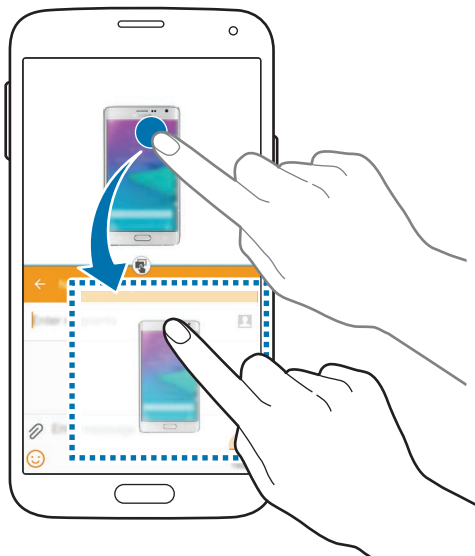

-  : Přepínání poloh mezi aplikacemi s Více okny.

-  : Přetáhněte a vložte text nebo zkopírované snímky z jednoho okna do druhého. Klepněte na položku a podržte ji ve vybraném okně a přetáhněte ji do umístění v jiném okně.



Některé aplikace nemusí tuto funkci podporovat.

-  : Maximalizace okna.
-  : Uzavření aplikace.

## Opětovné uspořádání aplikací na panelu Více oken

Aplikace na panelu Více oken můžete znovu uspořádat.

- 1 Na obrazovce Aplikace klepněte na položku **Nastavení** → **Více oken** a pak přetáhněte přepínač **Více oken** doprava. Případně otevřete panel s rychlými nastaveními a klepnutím na položku **Více oken** aktivujte tuto funkci.
- 2 Otevřete panel Více oken a klepněte na položku **..::..** → **Upr.**  
V zařízení se zobrazí dostupné aplikace, které můžete použít na panelu Více oken.

**3** Klepněte na aplikaci a přetáhněte ji na panel Více oken.

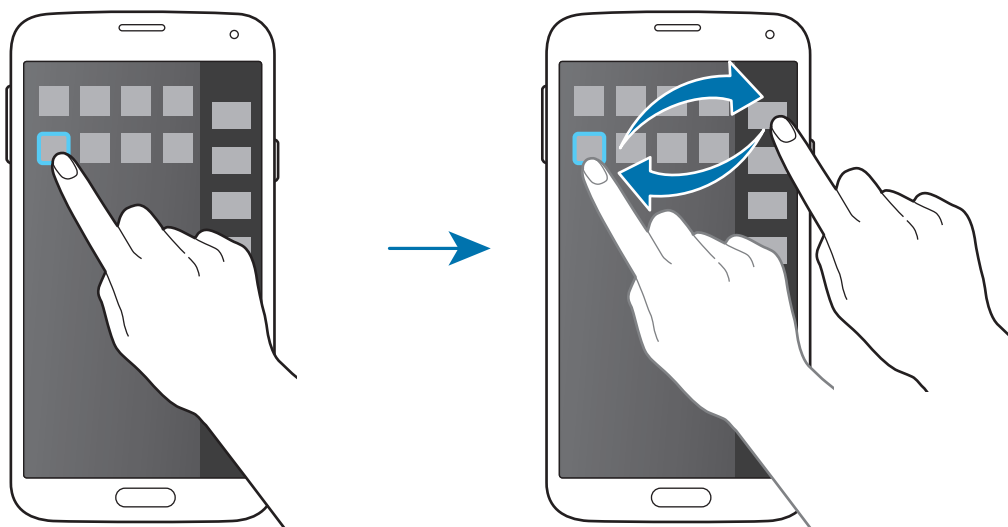

**4** Klepněte na položku **Hot**.

## Panel nástrojů

Z ikony panelu nástrojů můžete snadno spouštět různé aplikace, i když používáte další aplikace.

Na obrazovce Aplikace klepněte na položku **Nastavení** → **Panel nástrojů** a pak přetáhněte přepínač **Panel nástrojů** doprava. Případně otevřete panel s rychlými nastaveními a klepnutím na položku **Panel nástrojů** režim aktivujte. Na obrazovce se zobrazí ☰.

Chcete-li spustit aplikaci, klepněte na položku ☰ a vyberte aplikaci.

Chcete-li posunout ikonu panelu nástrojů, klepněte na položku ☰ a pak ji přetáhněte do jiného umístění.

Chcete-li změnit aplikace v panelu nástrojů, klepněte a podržte položku ☰ a pak ji přetáhněte na **Edit**.

Chcete-li skrýt ikonu panelu nástrojů, klepněte a podržte položku ☰ a pak ji přetáhněte do **Odebrat**.

## Ovládání jednou rukou

Pokud chcete zařízení pohodlně ovládat jednou rukou, můžete přepnout na režim ovládání jednou rukou.



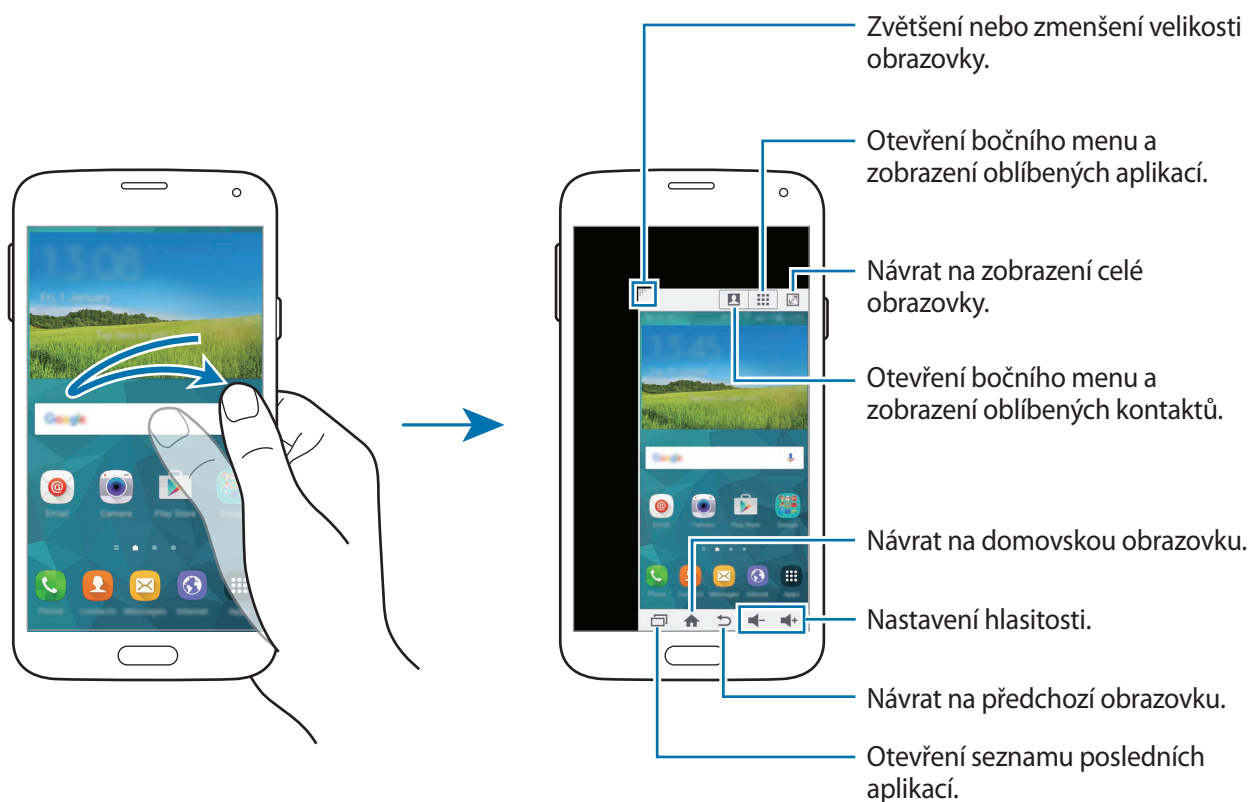

Na obrazovce Aplikace klepněte na položku **Nastavení** → **Ovládání jednou rukou** a pak přetáhněte přepínač **Ovládání jednou rukou** doprava.

Chcete-li přepnout do režimu ovládání jednou rukou, podržte zařízení v jedné ruce. Pak rychle přetáhněte palec z okraje obrazovky do středu obrazovky a zase zpět.



## Správa zkratk kontaktů nebo aplikací

Zkratky kontaktů nebo aplikací můžete spravovat otevřením bočního menu.

- 1 Klepnutím na položku  nebo  otevřete boční menu.
- 2 Klepněte na položku  v dolní části bočního menu.
- 3 Klepněte a podržte snímek kontaktu nebo aplikace a pak ji přetáhněte do bočního menu.  
Chcete-li odstranit zkratku kontaktního snímku nebo aplikace, klepněte na položku .
- 4 Klepněte na položku .

## Zvýšení citlivosti dotykového displeje

Tuto funkci použijte k ovládání obrazovky, když nosíte rukavice.

Na obrazovce Aplikace klepněte na položku **Nastavení** → **Zobrazení** a pak zaškrtněte **Zvýšit citlivost dotyku**. Případně otevřete panel s rychlými nastaveními a klepnutím na položku **Citlivost tlačítek** aktivujete tuto funkci.





- Pro lepší rozpoznávání při ovládání obrazovky použijte kožené rukavice. Ostatní typy materiálu nemusí být rozpoznány.
- Pokud máte nasazené rukavice, klepněte na obrazovku větší silou.
- Obrazovka nemusí reagovat, pokud nosíte rukavice a používáte zařízení pomocí obrazovky S View.

# Telefon

## Volání

Na obrazovce Aplikace klepněte na položku **Telefon**.

Klepněte na položku **Klávesnice**, zadejte telefonní číslo a klepněte na položku , pokud chcete uskutečnit hlasový hovor, nebo na položku , pokud chcete uskutečnit videohovor. Také můžete uskutečňovat hovory na čísla v položkách **Protokoly**, **Oblíbené** a **Kontakty**.

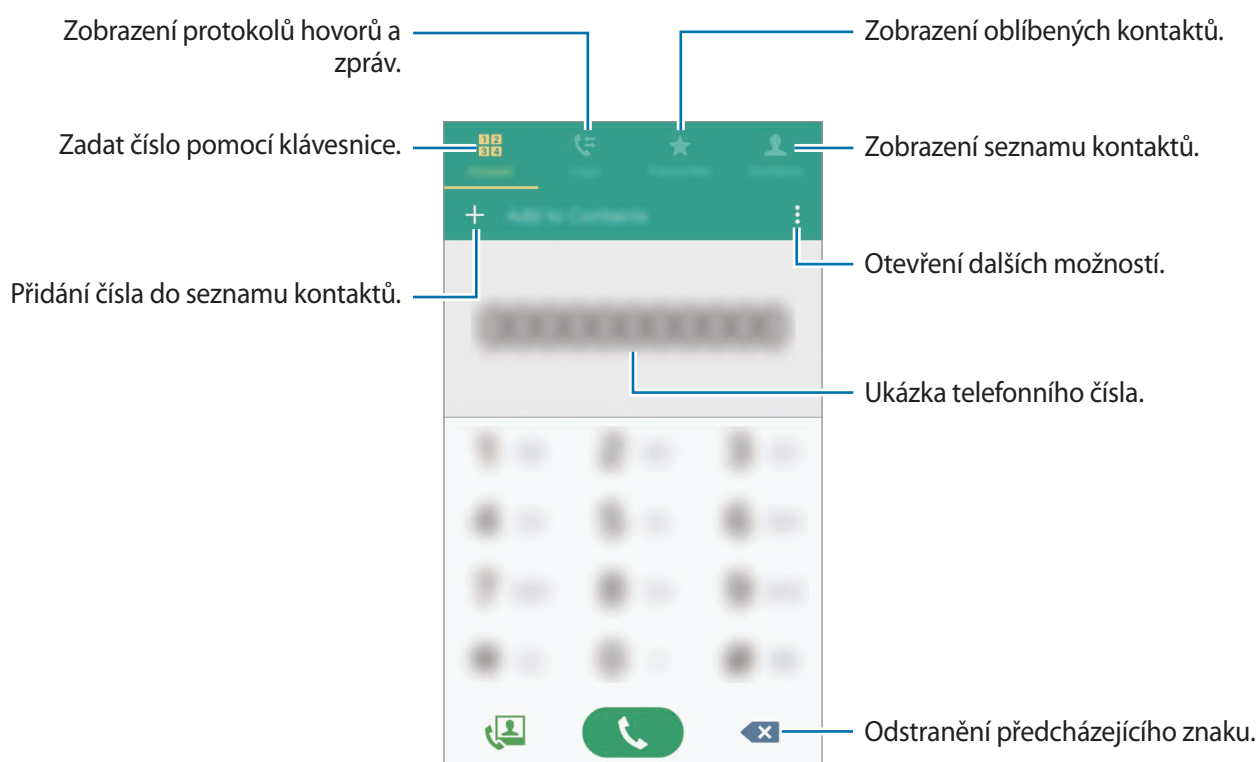



## Volání ze záznamů hovorů nebo seznamů kontaktů

Chcete-li uskutečnit hovor, klepněte na položku **Protokoly** nebo **Kontakty** a pak přetáhněte kontakt nebo telefonní číslo doprava.

Chcete-li vypnout funkci volání přetažením ikony doprava, klepněte na položku **⋮** → **Nastavení** → **Kontakty**, a poté zrušte volbu **Přjetím volat/posl. zpr.**

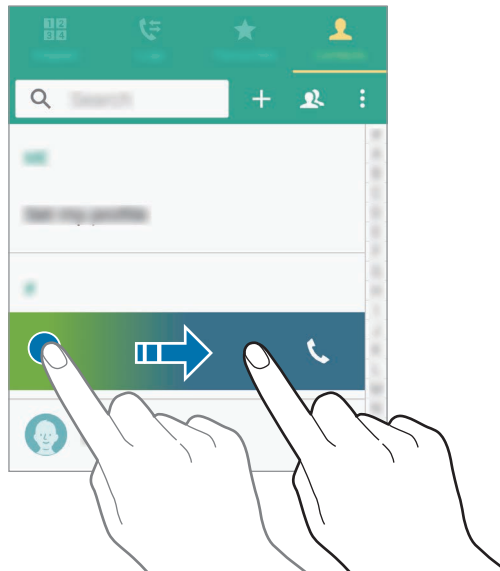

## Volání ze seznamu oblíbených položek

Chcete-li kontaktům, se kterými komunikujete nejčastěji, volat jednoduše, přidejte je do seznamu oblíbených položek.

Chcete-li přidat kontakty do seznamu oblíbených položek, klepněte na položku **Kontakty**, vyberte kontakt a pak klepněte na položku **★**.

Chcete-li zavolat svému oblíbenému kontaktu, klepněte na položku **Oblíbené** a vyberte kontakt.

## Předvídání čísel

Klepněte na položku **Klávesnice**.

Při zadávání čísel na klávesnici se zobrazí automatické předvídání. Vyberte jednu z následujících možností a zahajte hovor.

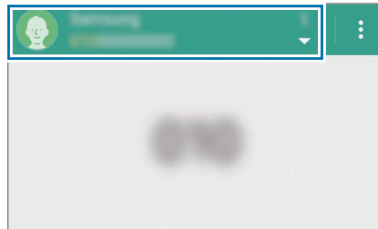

## Rychlé vytáčení čísel

Klepněte na položku **Klávesnice**.

Pro čísla zrychlené volby klepněte na odpovídající číslo a přidržte je.

Chcete-li přiřadit kontakt číslu rychlé volby, klepněte na dostupné číslo rychlé volby na klávesnici a podržte ho, klepněte na položku **OK** a pak vyberte kontakt. Nebo klepněte na položku **Kontakty** → ⋮ → **Rychlá volba**, vyberte číslo a pak vyberte kontakt.

## Mezinárodní volání

Klepněte na položku **Klávesnice**.

Stiskněte a držte klávesu **0**, dokud se nezobrazí znaménko **+**. Zadejte kód země, kód oblasti a telefonní číslo a pak klepněte na položku .

Chcete-li zablokovat odchozí mezinárodní hovory, klepněte na položku ⋮ → **Nastavení** → **Volat** → **Další nastavení** → **Zamezení hovorů**. Pak vyberte typ hovoru a zrušte zaškrtnutí položky **Mezinárodní hovory**.

## Přijímání hovorů

### Přijímání hovorů

V případě příchozího volání přetáhněte položku  mimo velký kruh.

Pokud se během používání aplikace zobrazí rozevírací okno oznámení hovoru, klepněte na položku **PŘIJMOUT**.



Pokud je aktivní služba čekající hovor, lze provést další volání. Po přijetí druhého hovoru bude první hovor podržen.

### Odmítnutí hovoru



V případě příchozího volání přetáhněte položku  mimo velký kruh.

Pokud se během používání aplikace zobrazí rozevírací okno oznámení hovoru, klepněte na položku **ODMÍTNOUT**.

Chcete-li při odmítnutí příchozího hovoru odeslat zprávu, přetáhněte panel zpráv nahoru.

Chcete-li vytvořit rozličné zprávy odmítnutí, na obrazovce Aplikace, klepněte na položku **Telefon** →  → **Nastavení** → **Volat** → **Odmítnutí hovoru** → **Zprávy při odmítnutí** → .

### Automatické odmítání hovorů od nechtěných čísel

- 1 Na obrazovce Aplikace klepněte na položku **Telefon**.
- 2 Klepněte na položku  → **Nastavení** → **Volat** → **Odmítnutí hovoru** → **Režim automatického odmítnutí** → **Autom. odmítaná čísla**.
- 3 Klepněte na položku **Seznam automatického odmítnutí** → , zadejte číslo a pak přiřadte kategorii.
- 4 Klepněte na položku **ULOŽIT**.

### Zmeškané hovory

Zmeškáte-li hovor, zobrazí se na stavovém řádku ikona . Otevřete panel s oznámeními a zobrazte seznam zmeškaných hovorů. Případně klepněte na obrazovce Aplikace na položku **Telefon** → **Protokoly** a zobrazte zmeškané hovory.

## Během hovoru

### Během hlasového hovoru

K dispozici jsou následující akce:

-  : Zvýší hlasitost.
- **Př. hovor:** Vytočí druhý hovor.
- **Klávesnice:** Otevře klávesnici.
- **Ukončit:** Ukončí aktuální hovor.
- **Reprod.:** Aktivuje nebo deaktivuje reproduktor hlasitého odposlechu. Používáte-li reproduktor hlasitého odposlechu, mluvte do mikrofonu v horní části zařízení a nepřibližujte si zařízení k uším.
- **Ztlumit:** Vypne mikrofon, aby vás druhá strana neslyšela.
- **Bluetooth:** Přepne na sluchátka s podporou funkce Bluetooth, pokud jsou k zařízení připojena.

### Během video hovoru



Video volání s režimem Dual Camera bude k dispozici až na 3 minuty. Po 3 minutách zařízení z důvodu optimalizace výkonu vypne zadní fotoaparát.

Klepněte na obrazovku a použijte následující možnosti:

- **Přepnout:** Přepíná mezi předním a zadním fotoaparátem.
- **Ztlumit:** Vypne mikrofon, aby vás druhá strana neslyšela.
- **Ukončit:** Ukončí aktuální hovor.

# Kontakty

## Přidávání kontaktů

### Přesouvání kontaktů z jiných zařízení

Do svého zařízení můžete přesouvat kontakty z jiných zařízení. Podrobnosti naleznete v části [Přesouvání kontaktů z jiných zařízení do vašeho zařízení](#).

### Ruční vytváření kontaktů

1 Na obrazovce Aplikace klepněte na položku **Kontakty** → **Kontakty**.

2 Klepněte na položku **+** a zadejte informace o kontaktu.

3 Klepněte na položku **ULOŽIT**.

Chcete-li do seznamu kontaktů přidat telefonní číslo z klávesnice, klepněte na položku **Klávesnice**, zadejte číslo a klepněte na položku **Přidat do Kontaktů**.

## Správa kontaktů

### Úpravy kontaktu

1 Na obrazovce Aplikace klepněte na položku **Kontakty** → **Kontakty**.

2 Vyberte kontakt, který chcete upravovat, a pak klepněte na položku **✎**.

3 Upravte kontaktní informace nebo klepněte na položku **PŘIDAT DALŠÍ POLE**.

4 Klepněte na položku **ULOŽIT**.

## Odstranění kontaktu

Vyberte kontakt, který chcete odstranit, a pak klepněte na položku  → **Odstranit**.

## Sdílení kontaktu

Vyberte kontakt, který chcete sdílet, klepněte na položku  → **Sdílet vizitku** a pak vyberte metodu sdílení.





## Hledání kontaktů

Na obrazovce Aplikace klepněte na položku **Kontakty** → **Kontakty**.

Použijte jednu z následujících metod hledání:

- Přejděte nahoru nebo dolů v seznamu kontaktů.
- Přetáhněte prst po rejstříku na pravé straně seznamu kontaktů a rychle jím rolujte.
- Klepněte na pole hledání v horní části seznamu kontaktů a zadejte kritéria hledání.

Po výběru kontaktu proveďte jednu z následujících akcí:

- ★ : Přidat do oblíbených kontaktů.
-  /  : Zahájit hlasový nebo video hovor.
-  : Vytvořit zprávu.
-  : Napsat e-mail.

# Zprávy & e-mail

## Zprávy

### Odesílání zpráv

Odesílá textové zprávy (SMS) nebo multimediální zprávy (MMS).



Pokud se nacházíte mimo svoji domovskou síť, odesílání nebo přijímání zpráv může být dodatečně zpoplatněno.

- 1 Na obrazovce Aplikace klepněte na položku **Zprávy**.
- 2 Klepněte na položku
- 3 Přidejte příjemce a zadejte zprávu.

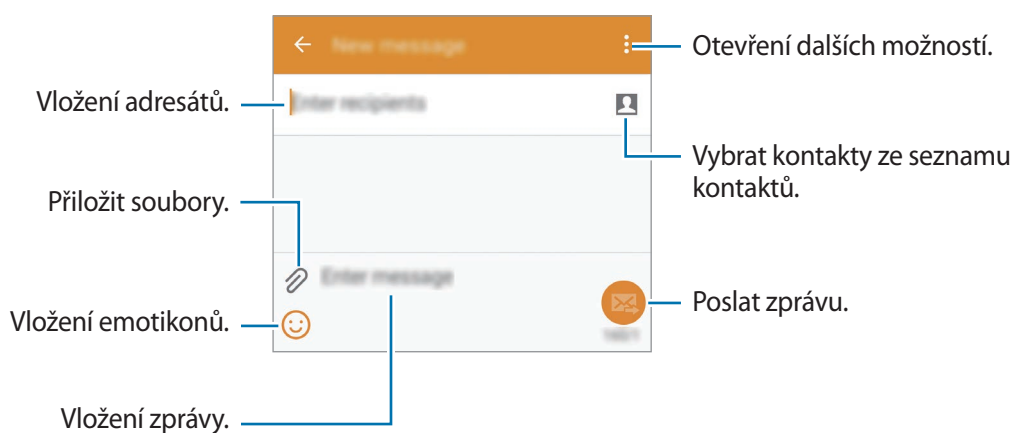

- 4 Klepněte na položku a odešlete zprávu.

## Odesílání naplánovaných zpráv

Během psaní zprávy klepněte na položku **⋮** → **Plánovat zprávu**. Nastavte datum a čas a klepněte na položku **NAST**.



- Pokud je zařízení ve stanovenou dobu vypnuté, pokud není připojeno k síti nebo pokud je síť nestabilní, zpráva nebude odeslána.
- Tato funkce je založena na času a datu nastaveném v zařízení. Čas a datum nemusí být správné, pokud se pohybujete mezi časovými pásmy a síť neaktualizuje informace.

## Přidání kontaktů do prioritního seznamu

Nastaví kontakty, se kterými komunikujete často, jako prioritní. Zprávy jim můžete posílat, pokud vyberete ikonu kontaktu nad seznamem zpráv.

Klepněte na položku **Klepněte a přidejte prioritní odesílatele**. → **PŘIJATÉ** nebo **KONTAKTY**, vyberte kontakty, které chcete přidat, a pak klepněte na položku **HOT**. Chcete-li přidat další kontakty, klepněte na položku **⊕**.

Chcete-li odebrat kontakty z prioritního seznamu, klepněte na kontakt a podržte ho a pak klepněte na položku **⊖** → **HOT**.



## Zobrazení příchozích zpráv

Příchozí zprávy jsou seskupeny do vláken podle kontaktu. Chcete-li zobrazit zprávy od dané osoby, vyberte její kontakt.



Pokud se nacházíte mimo svoji domovskou síť, odesílání nebo přijímání zpráv může být dodatečně zpoplatněno.

## E-mail

### Nastavení e-mailových účtů

Na obrazovce Aplikace klepněte na položku **E-mail**.

Nastavte e-mailový účet při prvním otevírání položky **E-mail**.

Zadejte e-mailovou adresu a heslo. V případě soukromého e-mailového účtu, jako je například Google Mail, klepněte na položku **DALŠÍ**, pro firemní e-mailový účet klepněte na **RUČNÍ NASTAVENÍ**. Po výběru dokončete nastavení dle pokynů na obrazovce.

Chcete-li spravovat jiný e-mailový účet, klepněte na položku → **SPRAVOVAT ÚČTY** → .

### Odesílání zpráv

Na obrazovce Aplikace klepněte na položku **E-mail**.

Klepněte na položku v dolní části obrazovky. Zadejte příjemce, předmět a zprávu a pak klepněte na položku .

Chcete-li přidat příjemce ze seznamu kontaktů, klepněte na položku .

Klepněte na položku a připojte obrázky, videa a další položky.

Klepnutím na položku → vložte do zprávy obrázky, události a jiné údaje.

## Odesílání naplánovaných zpráv



Během psaní zprávy klepněte na položku  → **Naplánovaný e-mail**. Zaškrtněte **Naplánovaný e-mail**, nastavte čas a datum a pak klepněte na položku **HOTOVO**.



- Pokud je zařízení ve stanovenou dobu vypnuté, pokud není připojeno k síti nebo pokud je síť nestabilní, zpráva nebude odeslána.
- Tato funkce je založena na času a datu nastaveném v zařízení. Čas a datum nemusí být správné, pokud se pohybujete mezi časovými pásmy a síť neaktualizuje informace.

## Čtení zpráv

Na obrazovce Aplikace klepněte na položku **E-mail**.

Klepněte na položku , vyberte e-mailový účet, který chcete použít, a načtěte nové zprávy. Chcete-li manuálně načíst nové zprávy, klepněte na položku .

Chcete-li si zprávu přečíst, klepněte na ni.

## Gmail

Tuto aplikaci použijte k rychlému a přímému přístupu do služby Google Mail.

Na obrazovce Aplikace klepněte na položku **Gmail**.



- Dostupnost této aplikace závisí na oblasti a poskytovateli služeb.
- Tato aplikace může být označena odlišně v závislosti na oblasti nebo poskytovateli služeb.

# Fotoaparát

## Pořizování fotografií nebo videí

### Informace o pořizování fotografií nebo videí

Tuto aplikaci použijte k vytváření fotografií nebo videí.

**Galerie** použijte k zobrazení fotografií a videí nasnímaných fotoaparátem zařízení. Podrobnosti naleznete v části [Prohlížení obsahu v zařízení](#).

#### Etiketa fotoaparátu



- Nefotťte nebo nefilmujte ostatní osoby bez jejich svolení.
- Nefotťte nebo nefilmujte v místech, kde je to zakázáno zákonem.
- Nefotťte nebo nefilmujte v místech, kde byste mohli porušit soukromí ostatních osob.



- Fotoaparát se při nečinnosti automaticky vypne.
- Ujistěte se, že je objektiv čistý. V opačném případě nemusí zařízení v některých režimech vyžadujících vyšší rozlišení správně pracovat.
- Přední objektiv fotoaparátu se hodí pro pořizování širokoúhlých fotografií. U širokoúhlých fotografií může dojít k jemnému zkreslení, které neindikuje zhoršenou funkčnost zařízení.

- 1 Na obrazovce Aplikace klepněte na položku **Fotoaparát**.
- 2 Klepněte na obrázek na obrazovce náhledu, kam chcete fotoaparát zaostřit.

**3** Klepnutím na položku  poříďte fotografii nebo klepnutím na položku  poříďte video.

- Chcete-li změnit zaostření při pořizování videa, klepněte na místo, kam chcete zaostřit. Chcete-li zaostřit na střed obrazovky, klepněte na položku .
- Chcete-li během nahrávání zachytit obrázek z videa, klepněte na položku .

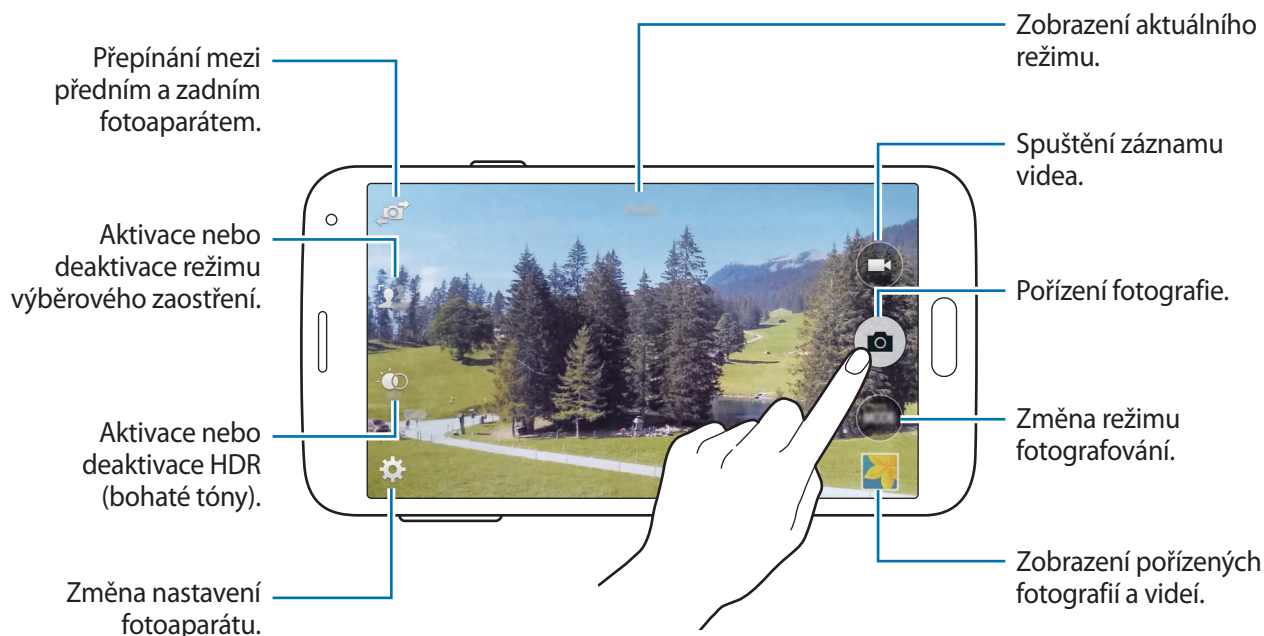

## Prohlížení fotografií nebo videí

Fotografie nebo videa můžete prohlížet okamžitě po jejich pořízení otevřením náhledu miniatur na obrazovce fotoaparátu.

Klepněte na náhled miniatur v pravé dolní části obrazovky.

## Používání efektu HDR (bohaté tóny)

Fotografujte s bohatými barvami a reprodukuje detaily, a to i ve světlých a tmavých prostorech.

Na obrazovce Aplikace klepněte na položku **Fotoaparát** →  a pak pořídte fotografii.



Bez efektu



S efektem

## Používání režimu selektivního ostření

Chcete-li zdůraznit popředí a rozmazat pozadí, použijte efekt špatného zaostření.



Bez efektu



S efektem

## Než začnete tento režim používat

- Doporučujeme umístit předměty přibližně 10–50 cm od zařízení. Umístěte předměty, které chcete zaostřit, do blízkosti zařízení.
- Při pořizování fotografií se ujistěte, že je mezi předmětem a pozadím dostatečná vzdálenost. Vzdálenost by měla činit než dvojnásobek vzdálenosti mezi zařízením a předmětem.
- Kvalita fotografií pořízených zařízením může být v následujících situacích ovlivněna:
  - Fotografie předmětů, které se pohybují.
  - Fotografie, které byly pořízeny při pohybujícím se zařízením.
  - Interiérové fotografie, podmínky slabého osvětlení nebo situace, kdy je zde silné světlo za objekty.
  - Fotografie obsahující pozadí, které nelze rozlišit od objektů, například stíny nebo jednobarevné zdi.

1 Na obrazovce Aplikace klepněte na položku **Fotoaparát**.

2 Klepněte na položku  v levé části obrazovky.

Pokud se položka  nezobrazí, klepněte na položku  → **Selektivní ostření** a aktivujte ji.

3 Klepněte na obrázek na obrazovce náhledu, kam chcete fotoaparát zaostřit.

4 Chcete-li pořídit fotografii, klepněte na položku .

5 Klepněte na náhled miniatur v pravé dolní části obrazovky a fotografii upravte.



6 Klepněte na položku  a vyberte jednu z následujících položek:

- **Zaost. na blízko:** Nechte objekt vyniknout a rozmažte pozadí okolo objektu.
- **Zaostř. na dálku:** Rozmaže objekt a způsobí, že pozadí vynikne okolo objektu.
- **Pan. zaostření:** Nechá vyniknout objekt a jeho pozadí.

7 Klepněte na položku .

## Spouštění fotoaparátu na uzamčené obrazovce

Chcete-li rychle snímat fotografie výjimečných chvil, spusťte **Fotoaparát** na uzamčené obrazovce.

- 1 Na zamčené obrazovce přetáhněte položku  mimo velký kruh.
- 2 Klepněte na obrázek na obrazovce náhledu, kam chcete fotoaparát zaostřit.
- 3 Klepnutím na položku  pořídte fotografii nebo klepnutím na položku  pořídte video.



## Používání režimu snímání

K dispozici je několik fotografických efektů.

Na obrazovce Aplikace klepněte na položku **Fotoaparát** → **Režim**.

- **Automaticky:** Tuto funkci použijte, chcete-li nechat fotoaparát vyhodnotit okolí a určit ideální režim pro fotografování.
- **Překrásná tvář:** Vytvoří fotografii s osvětlenými tvářemi pro jemnější snímky.
- **Panoráma:** Vytvoří fotografii složenou z mnoha fotografií spojených dohromady. Zařízení identifikuje fotografie pomocí  v **Galerie**.

Chcete-li získat nejlepší snímek, využijte rady níže:

- Posuňte fotoaparát pomalu jedním směrem.
- Držte hledáček fotoaparátu uvnitř naváděcího rámečku.
- Vyhněte se fotografování předmětů před nerozpoznatelnými pozadími, například prázdnou oblohou nebo rovnými zdmi.
- **Virt. prohl.:** Vytváří fotky prostoru pohybem zařízení a snímáním z různých uhlů za účelem vytvoření stereoskopických snímků. Zařízení identifikuje fotografie pomocí  v **Galerie**.
- **Sn. a další:** Pořídí sérii fotografií a použije na ně různé efekty. Zařízení identifikuje fotografie pomocí  v **Galerie**.

- **Ob. snímání:** Pořídí fotografie nebo videa na šířku pomocí zadního nebo předního fotoaparátu. Snímek zachycený předním fotoaparátem se zobrazí ve vloženém okně ve snímku pořízeném zadním fotoaparátem a naopak.
- **Spr. režimů:** Vyberte režimy fotografování, které se zobrazí na obrazovce pro výběr režimu.
- **Stáhnout:** Stáhne další režimy fotografování z **Galaxy Apps**.



## Používání režimu Vyfoť a uprav

### O režimu Vyfoť a uprav





Tento režim použijte k pořízení série fotografií a jejich úpravě pomocí různých efektů využívajících režimy snímání.



Funkce přiblížení není při pořizování fotografií v tomto režimu dostupná.

- 1 Na obrazovce Aplikace klepněte na položku **Fotoaparát**.
- 2 Klepněte na položku **Režim** → **Sn. a další**.
- 3 Klepněte na položku .  
Zařízení pořídí sérii fotografií a zobrazí dostupné režimy snímání.
- 4 Vyberte režim snímání a použijte efekt na fotografii.
  - **Nejlepší fotografie:** Vytvoří řadu fotografií a uloží nejlepší z nich. Chcete-li zobrazit další fotografie, přejděte vlevo nebo vpravo. Zařízení doporučí nejlepší fotografii a identifikuje ji pomocí .



- **Nejlepší obličej:** Pořídí více skupinových snímků současně a jejich kombinací vytvoříte nejlepší možný snímek. Klepněte na žlutý rámeček na každém obličejí a vyberte nejlepší individuální pózu pro každý subjekt z póz, které se zobrazují na spodní straně obrazovky. Pak slučte snímky do jedné fotografie. Zařízení doporučí nejlepší fotografii a identifikuje ji pomocí .
- **Dram. snímek:** Pořídí sérii fotografií a zkombinuje je, čímž vytvoří snímek, který zobrazuje stopy pohybu.
- **Guma:** Vymaže pohybující se objekty na pozadí. Klepněte na položku  a vymažte pohybující se objekty. Klepněte na položku  a obnovte původní fotografii.
- **Posouvání snímku:** Použijete efekt na pozadí objektu, který způsobí, že bude objekt vypadat, jako by se pohyboval velkou rychlostí. Klepněte na položku **Objekty** a vyberte objekt. Klepněte na položku **Roz. pohyb** a změňte úhel rozmazání, který bude použit na pozadí. Klepněte na položku  a upravte úhel rozmazání tak, že prstem nakreslíte kruh kolem velkého kruhu. Chcete-li upravit úroveň rozmazání pozadí, přetáhněte obrazovku doleva nebo doprava.

5 Klepněte na položku .

## Dramatický snímek



1 Na obrazovce Aplikace klepněte na položku **Fotoaparát**.

2 Klepněte na položku **Režim** → **Sn. a další**.

3 Klepněte na položku .

Zařízení pořídí sérii fotografií a zobrazí dostupné efekty.

4 Po dokončení pořizování fotografií klepněte na položku **Dram. snímek**.

5 V spodní části obrazovky vyberte víc fotografií, které mají stopy pohybu, které chcete použít. Chcete-li upravit stopy pohybu vybraných snímků, klepněte na položku  a vyberte fotografii. Klepněte na položku  a zobrazí se stopy pohybu objektu nebo klepněte na položku  a stopy pohybu se vymažou. Upravte fotografii podle potřeby a klepněte na položku **HOT**.

## 6 Klepnutím na položku snímek uložte.





Chcete-li získat nejlepší snímek, využijte rady níže. V jiných podmínkách snímání nemusí zařízení správně fotografovat.

- Během fotografování držte fotoaparát stabilně a nehýbejte se.
- Fotografujte objekty pohybující se jedním směrem.
- Fotografujte na pozadí, která neobsahují pohybující se objekty.
- Vyhněte se fotografování předmětu a pozadí s podobnými barvami.

## Používání režimu Dual Camera

Pokud snímáte fotografii krajiny pomocí zadního fotoaparátu, zobrazí se fotografie nebo video zachycené předním fotoaparátem ve vložení okně a podobně. Tuto funkci použijte k vytváření fotografií nádherných krajin a zároveň autoportrétů.

Na obrazovce Aplikace klepněte na položku **Fotoaparát** → **Režim** → **Ob. snímání** a přepněte do režimu Dual Camera. Chcete-li pořídit fotografii, klepněte na , chcete-li video, klepněte na .

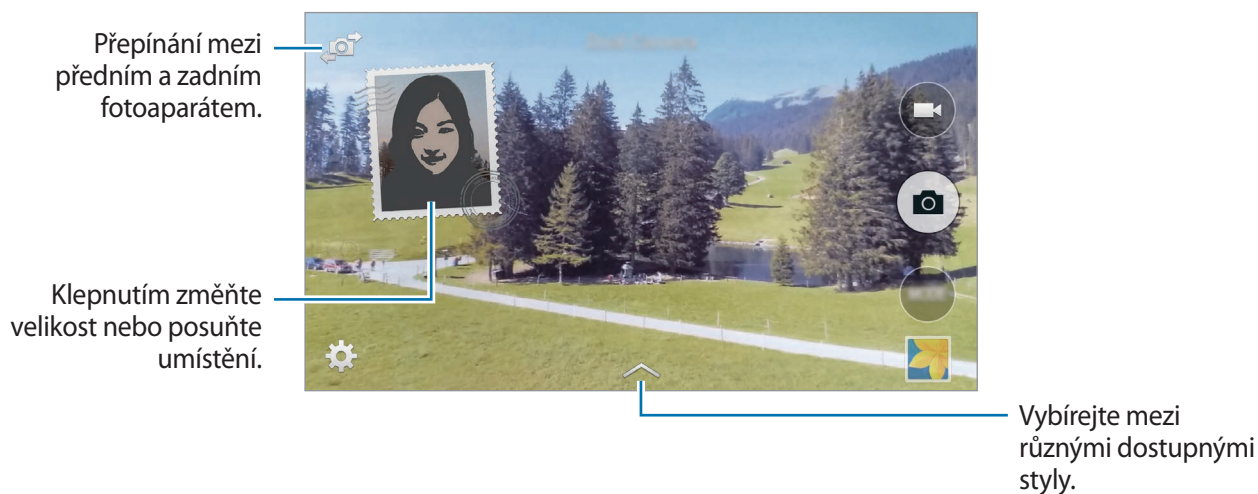

- V režimu Dual Camera můžete nahrávat videa dlouhá až 5 minut v rozlišení Full HD a až 10 minut v rozlišení HD nebo VGA.
- Při pořizování videí v tomto režimu dochází k záznamu zvuku pomocí zabudovaného mikrofону.

## Používání režimu virtuální prohlídky

### O režimu virtuální prohlídky

Tento režim snímání používejte k pořizování fotografií v prostoru pohybem dopředu a otáčením doleva nebo doprava. Fotografie prostoru se pořizují z různých úhlů. Fotky si můžete prohlížet v prezentaci a simulovat tak skutečný pohyb v prostoru.

- 1 Na obrazovce Aplikace klepněte na položku **Fotoaparát**.
- 2 Klepněte na položku **Režim** → **Virt. prohl.**
- 3 Posuňte zařízení a umístěte tečku dovnitř velkého kruhu uprostřed obrazovky náhledu. Zařízení zjistí, kdy zastavíte, a začne pořizovat fotografie z tohoto místa v prostoru.

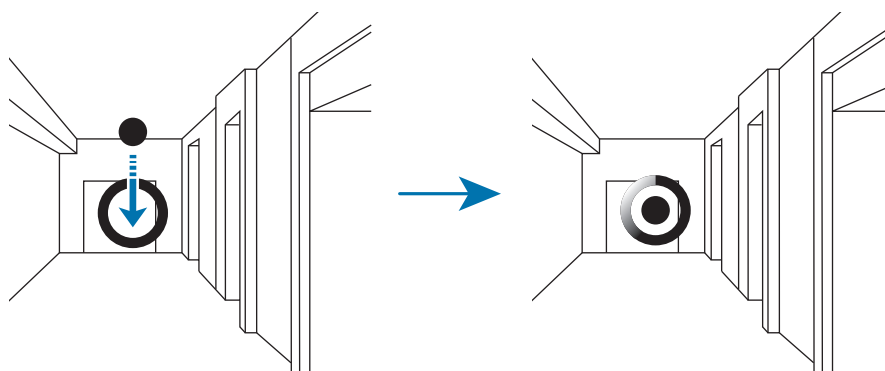

- 4 Pohybujte se pomalu dopředu nebo se otáčejte v průběhu pořizování fotografií vlevo nebo vpravo. Kdykoliv se tečka nachází uvnitř velkého kruhu, zařízení automaticky pořídí fotografii.

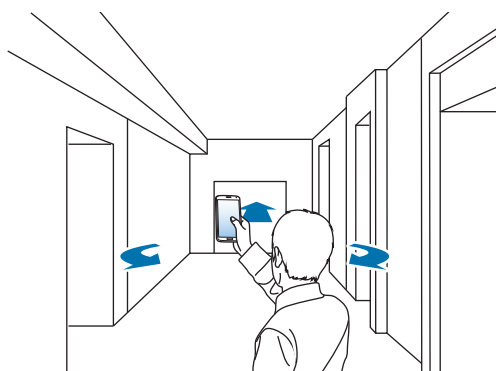

- 5 Pohybujte zařízením pomalu ve směru šipky. Pokud se tečka nachází uprostřed velkého kruhu, zařízení začne pořizovat snímky. Opakujte tuto akci, chcete-li pořídit více fotografií.

Chcete-li zobrazit náhled fotografie, klepněte na položku › v levé dolní části obrazovky. Směr, ve kterém byly snímky pořízeny, se zobrazí na každé miniatuře náhledu.

Chcete-li smazat poslední pořízený snímek, klepněte na položku **Zpět**.

- 6 Pro dokončení klepněte na položku ■.

## Prohlížení fotografií

Zobrazí řadu fotografií pořízených z různých míst a směrů.

- 1 Na obrazovce Aplikace klepněte na položku **Galerie**.

- 2 Vyberte snímek s ikonou 📷 na miniatuře.

- 3 Klepněte na položku ▶.

Zařízení zobrazuje fotografie v prezentaci.

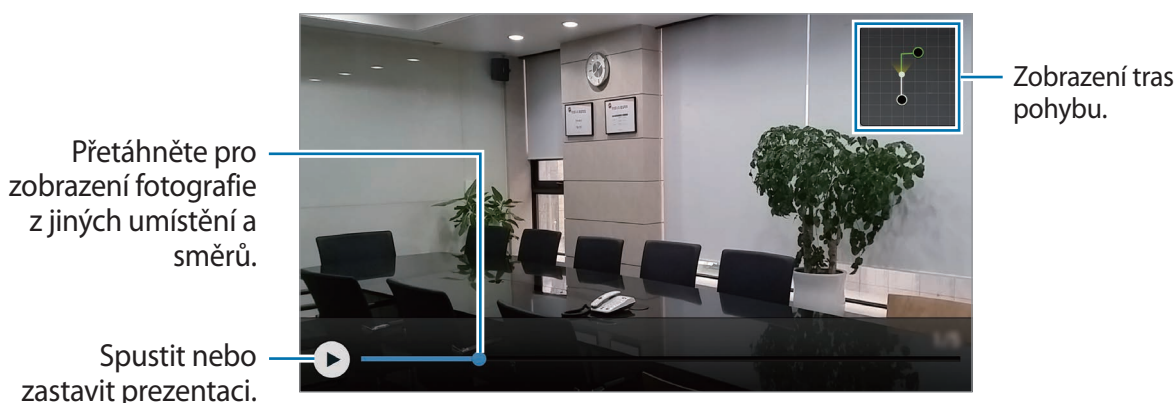

## Použití efektů filtru

Pro pořizování fotografií nebo videí použijte efekty filtrů.

- 1 Na obrazovce Aplikace klepněte na položku **Fotoaparát**.
- 2 Klepněte na položku  → **Efekty** a pak vyberte efekt, který chcete použít.  
Chcete-li stáhnout další efekty, klepněte na položku **Stáhnout**.  
Chcete-li změnit pořadí efektů nebo skrýt efekty ze seznamu, klepněte na položku **Spr. efektů**.

## Používání funkce přiblížení

Při pořizování fotografií nebo videí přiblíží nebo oddálí obrazovku.

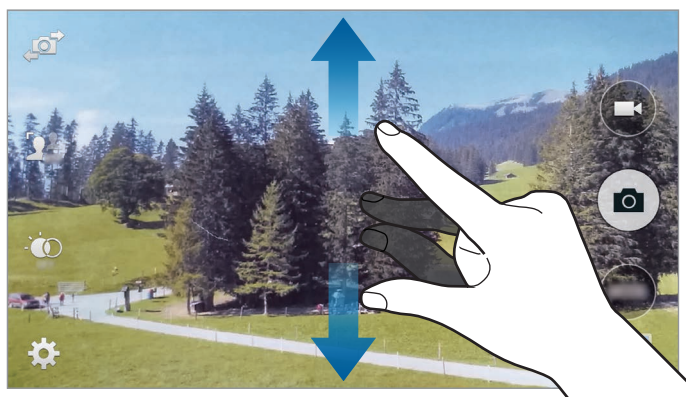

Na obrazovce roztažením dvou prstů od sebe zobrazení přiblížte a stažením oddalte.





Efekt přiblížení/oddálení je k dispozici při použití funkce přiblížení během snímání videa.

## Používání režimu Vzdálený hledáček

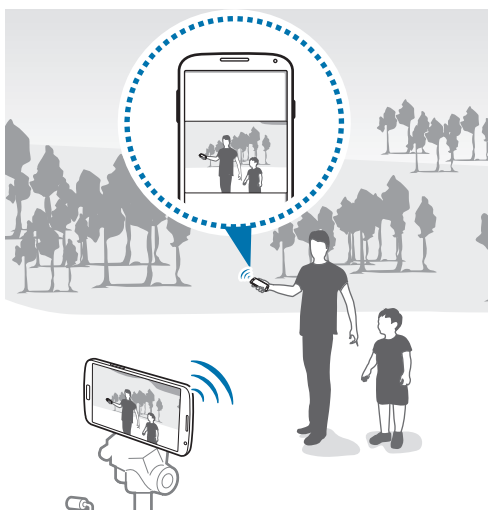
Použijte svoje zařízení jako hledáček pro jiné zařízení. Toto zařízení můžete ovládat dálkově a pořizovat tak snímky nebo videa zdálky. Zařízení zobrazí stejný snímek, jako se zobrazí na připojeném zařízení.



- 1 Na obrazovce Aplikace klepněte na položku **Fotoaparát**.
- 2 Klepněte na položku  → **Vzdálený hledáček**.
- 3 Klepněte na položku **SNADNÉ PŘIPOJENÍ PŘES NFC** nebo **NASTAVENÍ WI-FI DIRECT** a připojte se k dalšímu zařízení.
  - **SNADNÉ PŘIPOJENÍ PŘES NFC:** Aktivuje funkci NFC na obou zařízeních.
  - **NASTAVENÍ WI-FI DIRECT:** Aktivuje funkci Wi-Fi Direct na obou zařízeních.
- 4 Klepněte na obrázek na obrazovce náhledu, kam chcete zařízení zaostřit.
- 5 Klepněte na položku  a poříďte fotografii zobrazenou v hledáčku připojeného zařízení.



Ujistěte se, že zařízení, které chcete připojit, podporuje režim vzdáleného hledáčku.

## Změna nastavení fotoaparátu

### Změna uspořádání zástupců fotoaparátu

- 1 Na obrazovce Aplikace klepněte na položku **Fotoaparát** → .
- 2 Klepněte na položku, podržte ji a přetáhněte ji do slotu v levé části obrazovky.  
Zástupce fotoaparátu můžete znovu uspořádat pro rychlý a snadný přístup na obrazovku náhledu.

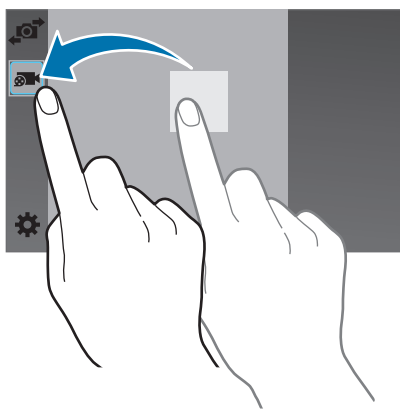

### Konfigurace nastavení

Na obrazovce Aplikace klepněte na položku **Fotoaparát** → . Ne všechny následující možnosti jsou dostupné jak v režimech statického fotoaparátu, tak i videokamery. Dostupné možnosti se mohou lišit v závislosti na použitém režimu.

# Galerie

## Prohlížení obsahu v zařízení

1 Na obrazovce Aplikace klepněte na položku **Galerie**.

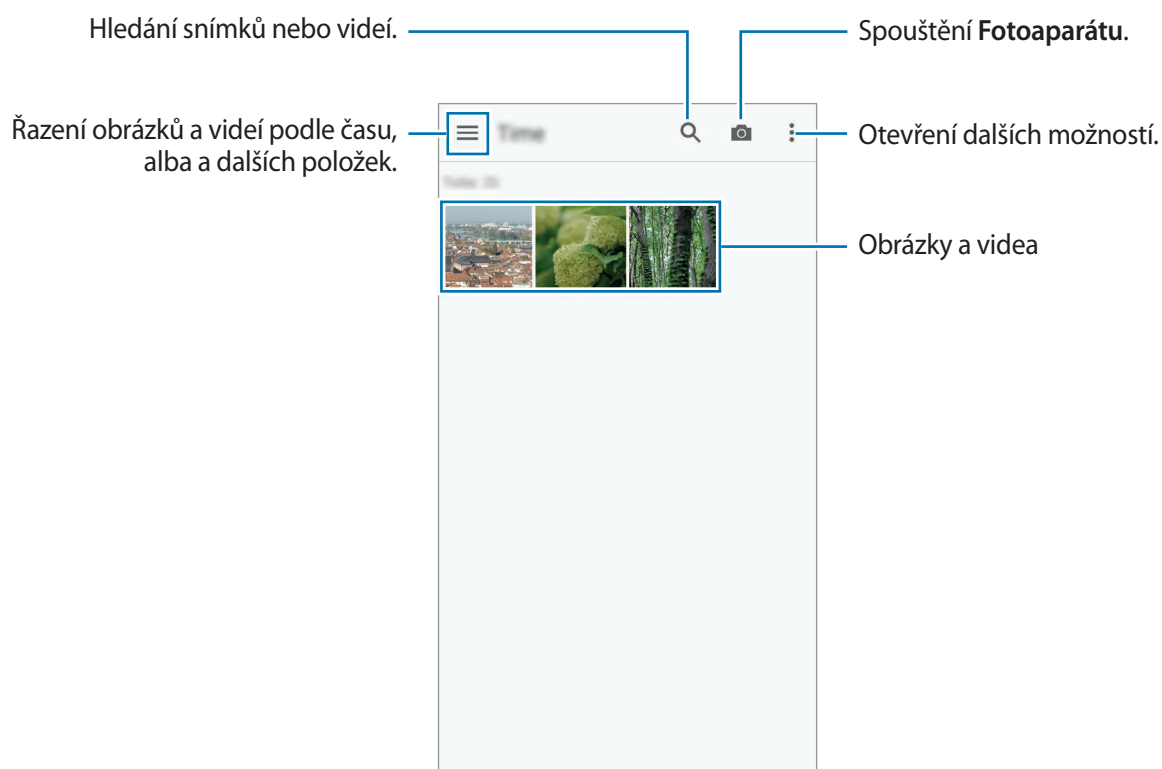

2 Vyberte snímek.

- Výběr více snímků:

Po klepnutí a podržení snímku se na obrázku zobrazí položka ✓. Potom klepnutím vyberte více snímků.

- Výběr všech snímků:

Po klepnutí a podržení snímku se na obrázku zobrazí položka ✓. Pak klepněte na **Vybráno: 1**.



### 3 Vyberte možnost.

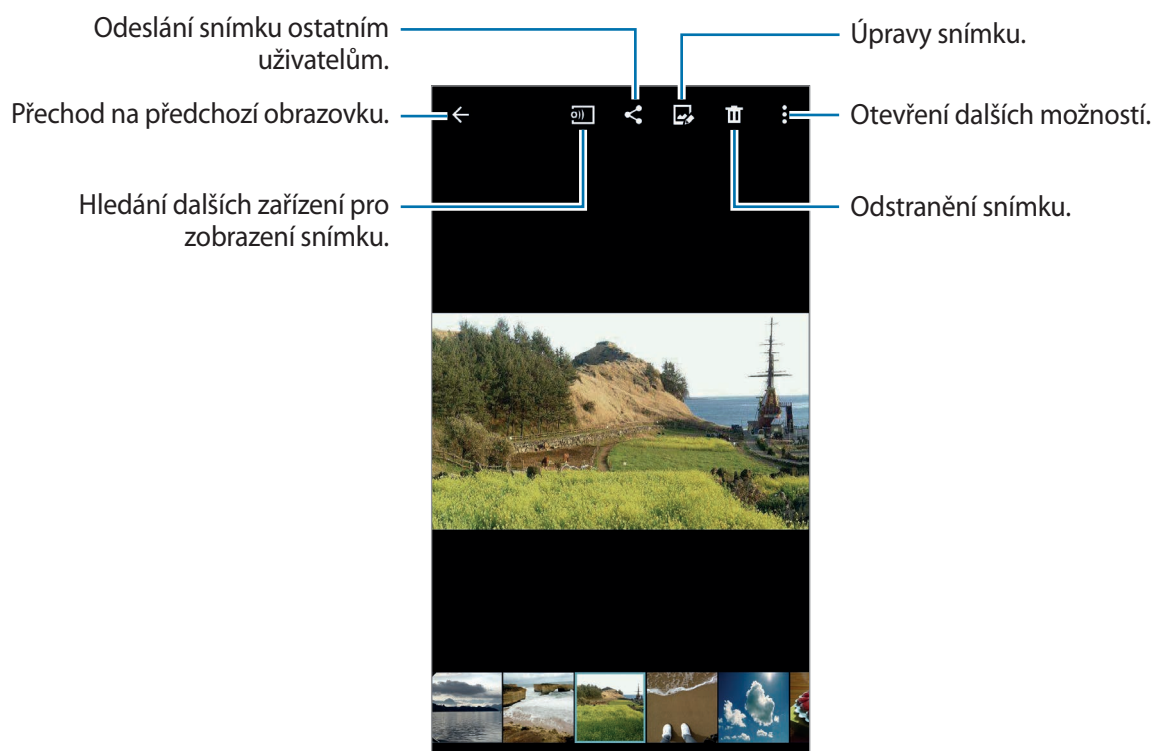

## Zobrazení obsahu uloženého v jiných zařízeních

Obsah uložený v jiných zařízeních můžete zobrazit, pokud jsou zařízení registrována v aplikaci Samsung Link. Přihlaste se ke svému účtu Samsung a zobrazte seznam dalších zařízení, která umožňují zobrazení dostupného obsahu. Ověřte, zda jsou zaregistrovaná zařízení zapnuta a připojena k síti Wi-Fi nebo mobilní síti. Pro další informace navštivte odkaz [link.samsung.com](http://link.samsung.com).



Pokud otevíráte obsah uložený v dalších zařízeních pomocí mobilní sítě, mohou být účtovány další poplatky. Chcete-li se vyhnout dalším poplatkům, používejte funkci Wi-Fi.

Klepněte na položku , vyberte zařízení pod položkou **Zaregistrovaná zařízení** a vyberte obsah.

# Úpravy obsahu v zařízení

## Používání režimu studio

Při prohlížení snímků nebo videí můžete použít funkce úprav v režimu studio k úpravám obsahu.

Na obrazovce Aplikace klepněte na položku **Galerie** → ⋮ → **Studio**.

- **Fotografické studio:** Upravuje snímky použitím různých efektů.
- **Kolážové studio:** Zkombinuje několik snímků dohromady a vytvoří koláž.
- **Sn. a další:** Použije různé efekty na pořízené snímky.
- **Studio videoklipů:** Upraví nebo vytvoří videa s více snímky.
- **Zkracování videa:** Ořízne segmenty videa.

## Úpravy obrázků

- 1 Na obrazovce Aplikace klepněte na položku **Galerie**.
- 2 Klepněte na položku ⋮ → **Studio** → **Fotografické studio** a pak vyberte snímek.
- 3 Upravte snímek použitím různých efektů.

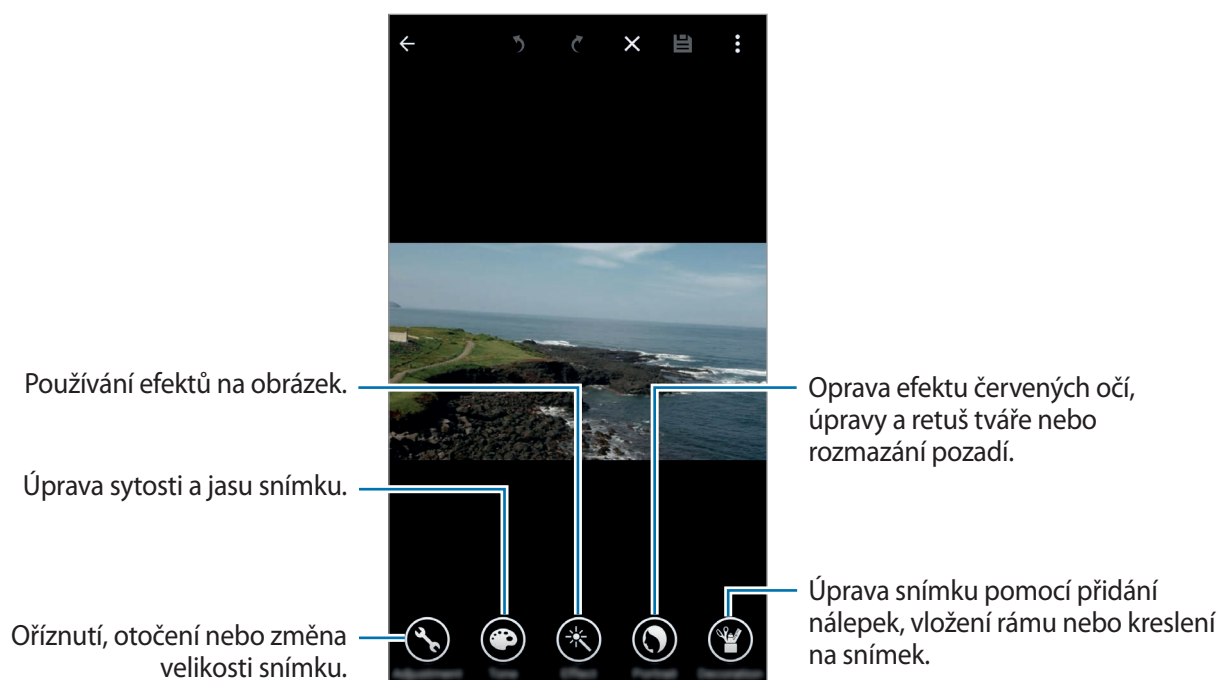

4 Klepněte na položku **HOTOVO** → .

5 Vyberte možnost uložení a klepněte na položku **ULOŽIT**.

Upravená fotografie bude uložena do složky **Studio**. Chcete-li otevřít složku, klepněte na položku **Galerie** →  → **Album** → **Studio**.

## Úprava videí

1 Na obrazovce Aplikace klepněte na položku **Galerie**.

2 Klepněte na položku  → **Studio** → **Studio videoklipů**.

3 Vyberte videa, které chcete upravit a pak klepněte na položku **HOTOVO**.

Můžete také vybrat snímky, ze kterých chcete vytvořit video.

4 Upravte video použitím různých efektů.

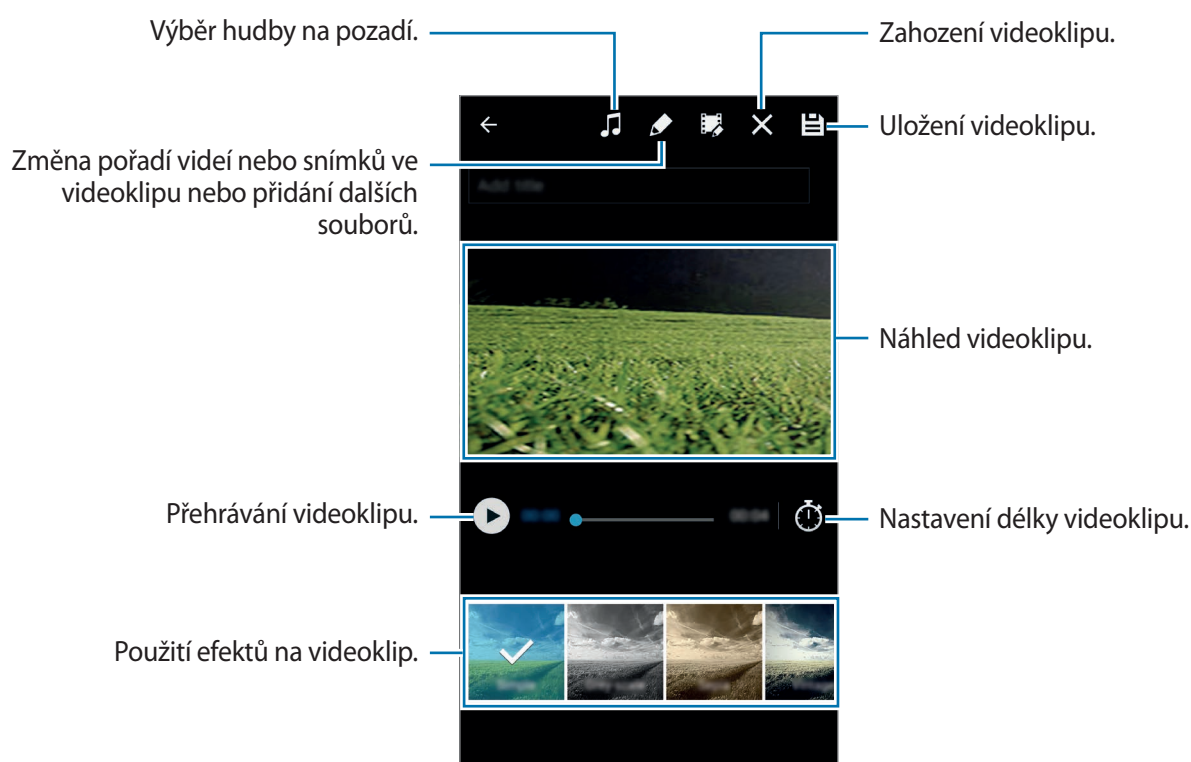

5 Klepněte na položku .

6 Vyberte možnost uložení a klepněte na položku **ULOŽIT**.

Upravené video bude uloženo do složky **Studio**. Chcete-li otevřít složku, klepněte na položku **Galerie** →  → **Album** → **Studio**.

# Internet & SNS

## Internet

### Procházení webových stránek

- 1 Na obrazovce Aplikace klepněte na položku **Internet**.
- 2 Klepněte na pole pro zadávání adresy. Chcete-li změnit nástroj vyhledávání, klepněte na ikonu nástroje vedle pole webové adresy.
- 3 Zadejte webovou adresu nebo klíčové slovo a pak klepněte na položku **Přejít na**. Chcete-li prohledávat web hlasem, klepněte na položku .

Chcete-li zobrazit panely nástrojů, potáhněte prstem mírně dolů po obrazovce.

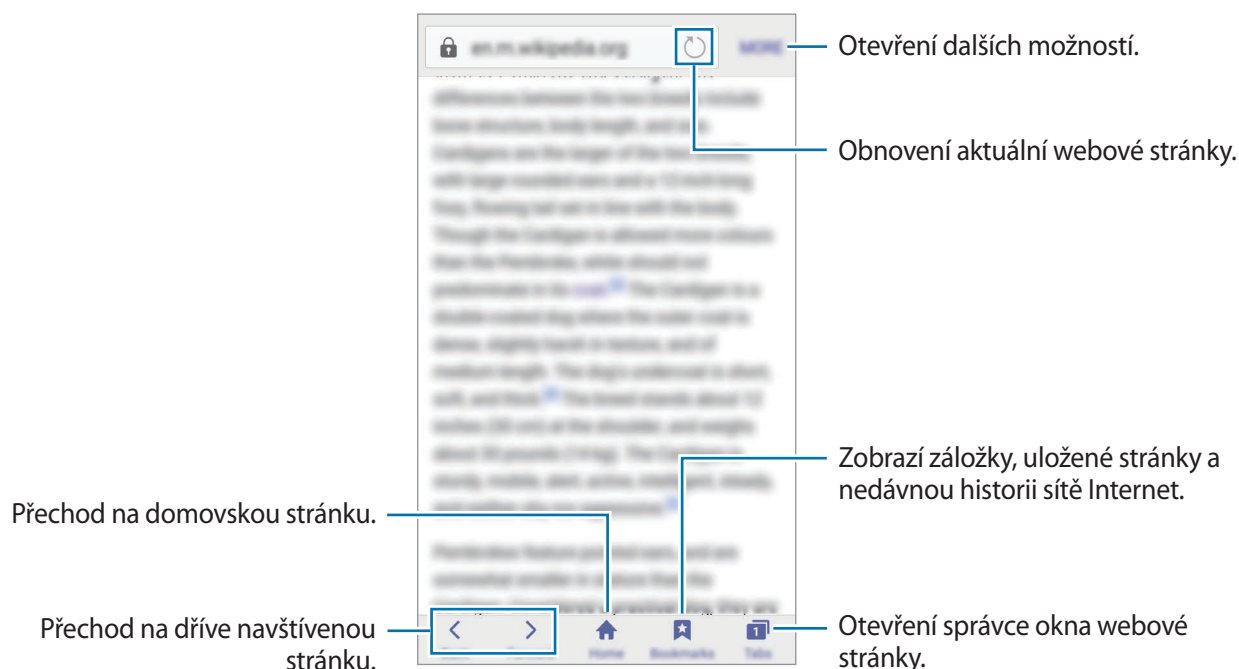

## Chrome

Použijte tuto aplikaci k vyhledávání informací a procházení webových stránek.

Na obrazovce Aplikace klepněte na položku **Chrome**.



Dostupnost této aplikace závisí na oblasti a poskytovateli služeb.

Klepněte na pole pro zadání adresy, zadejte webovou adresu nebo klíčové slovo a pak klepněte na položku **Přejít na**.

## Hangouts

Použijte tuto aplikaci k chatování a kontaktu s přáteli, a to individuálně nebo ve skupinách.

Na obrazovce Aplikace klepněte na položku **Hangouts**.



Dostupnost této aplikace závisí na oblasti a poskytovateli služeb.

Vyberte kamaráda ze seznamu přátel nebo zadejte údaje pro vyhledávání a vyberte kamaráda z výsledků hledání a začněte chatovat.

# S Health

## Informace o aplikaci S Health

Tuto aplikaci použijte k nastavení energetického příjmu v kaloriích a úrovni spálených kalorií na základě fyzických statistik. Můžete ji použít k zaznamenávání skutečných kalorií, které jíte a spalujete. Aplikace také doporučuje cvičení a poskytuje zdravotní rady, které vám pomohou udržet vyvážený životní styl.

Na obrazovce Aplikace klepněte na položku **S Health**.

## Spuštění aplikace S Health

Pokud tuto aplikaci spouštíte poprvé, přečtete si a potvrďte podmínky používání a pak nastavte uživatelský profil.

- 1 Na obrazovce Aplikace klepněte na položku **S Health**.
- 2 Nastavení dokončete podle pokynů na obrazovce.

## Používání aplikace S Health

Zde můžete zobrazovat hlavní informace z menu a nástrojů pro sledování aplikace S Health a sledovat tak své zdraví a formu.

Na obrazovce Aplikace klepněte na položku **S Health**.

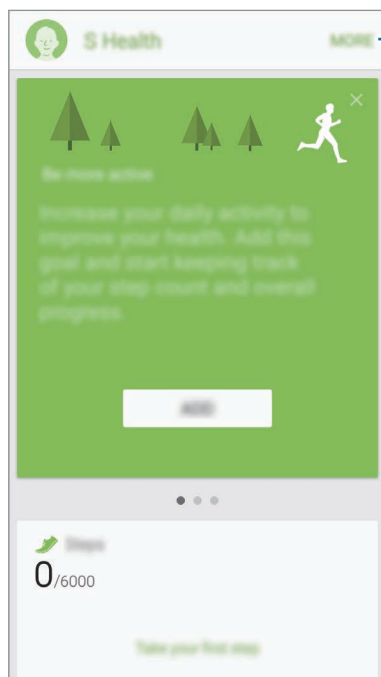

Otevření dalších možností.

## Měření provedených kroků

Zařízení počítá počet kroků, které jste provedli, a měří uraženou vzdálenost. Pomocí snímače také měří počet spálených kalorií.

Na hlavní obrazovce aplikace S Health klepněte na položku **Kroky**.

Zařízení měří počet kroků, uraženou vzdálenost a počet spálených kalorií a zobrazuje je ve skutečném čase.

Měření se uloží.

Zobrazení protokolů denního počtu kroků.

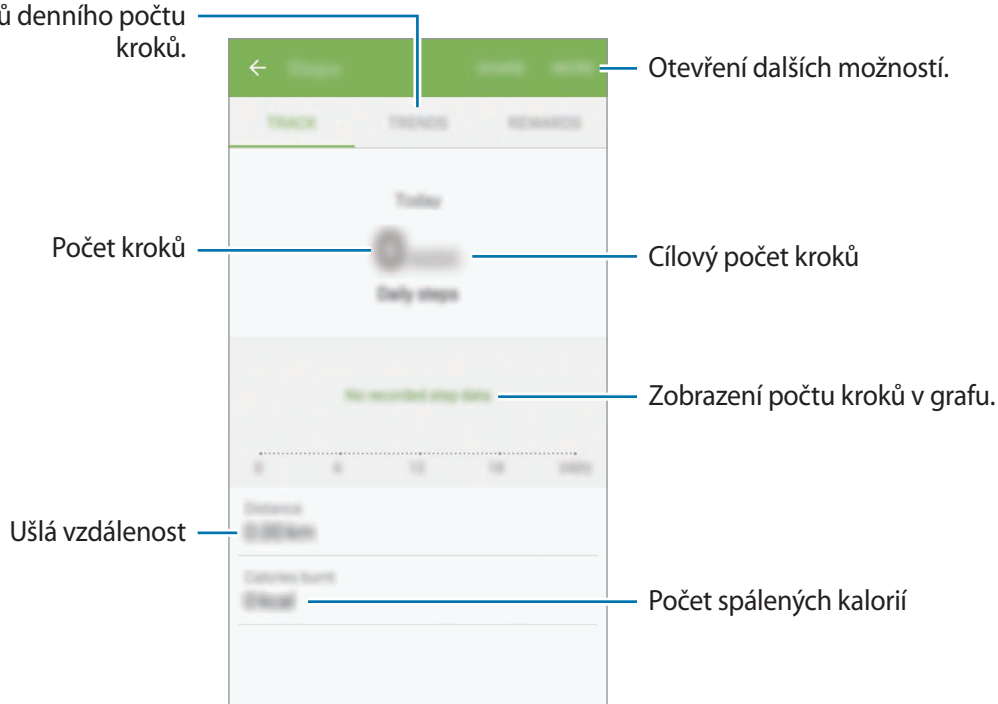

- Když funkce Kroky sleduje vaše kroky a zobrazuje jejich počet, může dojít ke krátké prodlevě.
- Pokud používáte sledovací funkci Kroky při jízdě autem nebo vlakem, mohou počet kroků ovlivňovat vibrace.



## Používání doplňkových nabídek

Můžete stahovat a instalovat různé aplikace, které jsou kompatibilní s touto aplikací.

**1** Klepněte na položku **DALŠÍ** → **Partnerská aplikace**.

**2** Vyberte aplikaci.

**3** Aplikaci nainstalujte podle pokynů na obrazovce.



- Osobní údaje shromažďované aplikací S Health je možné v zařízení ukládat pouze pro informační účely. Společnost Samsung nepřijímá, neukládá ani nepřenáší vaše osobní údaje. (Pokud se však ke svému účtu Samsung přihlásíte z aplikace S Health, vaše údaje mohou být uloženy na serveru za účelem zálohování údajů.) Osobní údaje mohou být uloženy až do dokončení těchto účelů. Osobní údaje uložené aplikací S Health můžete odstranit pomocí možnosti Obnovit data v nabídce Nastavení nebo přeinstalováním aplikace. Obnovení dat vymaže všechny informace uložené na serveru. Údaje, které jste sdíleli na sociálních sítích nebo přenesli do úložných zařízení, musíte vymazat samostatně.
- Přebíráte plnou odpovědnost za nevhodné používání dat sdílených na sociálních sítích nebo přenášených k jiným osobám. Při sdílení osobních údajů s ostatními osobami buďte opatrní.
- Chcete-li zabezpečit své osobní údaje, klepněte na hlavní obrazovce aplikace S Health na položku **DALŠÍ** → **Nastavení** → **Heslo** a nastavte heslo.
- Pokud je zařízení připojeno k měřicím zařízením, ověřte komunikační protokol a potvrďte tak správný provoz. Pokud používáte bezdrátové připojení (např. Bluetooth nebo ANT+), může zařízení přijímat rušení od jiných zařízení. Nepoužívejte zařízení v blízkosti jiných zařízení, která vysílají rádiové vlny.
- Obsah aplikace S Health se může lišit v závislosti na verzi softwaru aplikace. Služby poskytované prostřednictvím aplikace se mohou měnit nebo jejich podpora může být zrušena bez předchozího upozornění.

# Hlasové funkce

## S Voice

### Informace o aplikaci S Voice

Tuto aplikaci použijte k hlasovému ovládání různých funkcí zařízení.

Na obrazovce Aplikace klepněte na položku **S Voice**. Případně dvakrát stiskněte tlačítko Domů.

Chcete-li deaktivovat přístup stisknutím tlačítka Domů, klepněte na položku **⋮** → **Settings** a pak zrušte zaškrtnutí položky **Open via the home key**.



Dostupnost této aplikace závisí na oblasti a poskytovateli služeb.

### Nastavení jazyka

Klepněte na položku **⋮** → **Settings** → **Language** a pak vyberte jazyk.



Vybraný jazyk bude použit pouze pro funkci **S Voice**, ne jako jazyk rozhraní zařízení.

### Používání aplikace S Voice

Po otevření aplikace **S Voice** zařízení spustí funkci rozpoznávání hlasu a ikona mikrofonu se zbarví do modra.

Vyslovte hlasový příkaz.

Pokud zařízení rozpozná příkaz, provede odpovídající akci.

Rady pro lepší rozpoznávání hlasu:

- Mluvte čistě.
- Mluvte na tichých místech.
- Nepoužívejte urážlivá nebo slangová slova.
- Vyhněte se mluvení nářečími.

Zařízení nemusí vaše příkazy rozpoznat nebo může provést nechtěné příkazy v závislosti na okolí nebo způsobu vaší mluvy.

### Probuzení funkce S Voice v pohotovostním režimu

Pokud aplikaci S Voice po určitou dobu nepoužíváte, automaticky se přepne do režimu standby. Klepněte na ikonu mikrofonu nebo řekněte „Hi Galaxy“, aby zařízení obnovilo rozpoznávání hlasu.

### Změna hlasového probuzení

Hlasové probuzení můžete z „Hi Galaxy“ změnit na jiné. Hlasové probuzení se používá na spuštění aplikace **S Voice**, když je zařízení v pohotovostním režimu.

Klepněte na položku  → **Settings** → **Voice wake-up** → **Set wake-up command**.

### Zakázání hlasové zpětné vazby

Klepněte na položku  → **Disable Voice feedback**. Zařízení přestane poskytovat hlasovou zpětnou vazbu, když vyslovíte příkazy.

### Opravy nechtěných hlasových příkazů





Pokud zařízení nerozpozná hlasové příkazy správně, můžete je upravit.

Chcete-li upravit hlasový příkaz, klepněte na poslední bublinu příkazu, která obsahuje vyslovený text, a upravte text pomocí klávesnice.

## Záznamník

### Záznam hlasových poznámek

Na obrazovce Aplikace klepněte na položku **Záznamník**.

Klepnutím na položku  spustíte nahrávání. Mluvte do mikrofону. Klepnutím na položku  nahrávání pozastavíte. Chcete-li nahrávání zrušit, klepněte na položku . Klepnutím na položku  nahrávání dokončíte.



V průběhu záznamu hlasové poznámky klepněte na položku  a vložte záložku.



Chcete-li nastavit zařízení na odstranění hluku na pozadí, klepněte na položku  → **Nastavení** a pak zaškrtněte položku **Redukce hluku**.

### Ukládání souborů s kontextuálními štítky









Přidat kontextové značky, například umístění a data, do názvů souborů při ukládání hlasových poznámek.

Klepněte na položku  → **Nastavení**, a pak zaškrtněte položku **Kontextový název souboru**. Zařízení přidá datum záznamu do názvu souboru. Chcete-li přidat umístění, kde dojde k záznamu hlasové poznámky, klepněte na položku  → **Nastavení** a pak zaškrtněte položku **Značky polohy**.

## Přehrávání hlasových poznámek

Na obrazovce Aplikace klepněte na položku **Záznamník**.

Klepnutím na položku  vyberte hlasovou poznámku, která se má přehrát.

-  : Zkrátí hlasovou poznámku.
-  : Nastaví část hlasové poznámky pro přehrávání ve smyčce.
- **x1.0** : Upravit rychlost přehrávání.
-  : Přeskočte tichou část v hlasové poznámce.
-  : Vložte záložku do hlasové poznámky.
-  /  : Pozastavení nebo obnovení přehrávání.
-  /  : Přejít na předchozí nebo další hlasovou zprávu.

## Používání seznamu záložek

Konkrétní body v hlasové poznámce můžete označit záložkou. Každá záložka je v hlasové poznámce označena ikonou záložky.

Chcete-li během přehrávání hlasové zprávy zobrazit podrobnosti o záložce, klepněte na položku  → **Záložky**. Chcete-li hlasovou poznámku přehrát z dané pozice, vyberte záložku ze seznamu záložek.

## Správa hlasových poznámek

Na obrazovce Aplikace klepněte na položku **Záznamník** → .



Klepněte na položku  a zahajte hledání hlasových poznámek.

Klepněte na položku  a zahajte mazání hlasových poznámek.

## Přejmenování hlasových poznámek

Klepněte na hlasovou poznámku a podržte ji, klepněte na  → **Přejmenovat**, zadejte název hlasové poznámky a klepněte na **PŘEJMENOVAT**.

## Správa kategorií

Klepněte na položku  → **Upravit kategorie** → , zadejte název kategorie, vyberte barvu a klepněte na položku **Hot**.

Chcete-li hlasové poznámce změnit nebo přiřadit kategorii, klepněte v seznamu hlasových poznámek na poznámku a podržte ji. Pak klepněte na položku  → **Změnit kategorii** a vyberte kategorii.

Chcete-li hlasové poznámky filtrovat podle kategorie, klepněte na položku  → **Filtrovat podle kategorie** a pak vyberte kategorii.

## Hlasové vyhledávání

Tuto aplikaci použijte k prohledávání webových stránek pomocí hlasu.

Na obrazovce Aplikace klepněte na položku **Hlasové vyhledávání**.



Dostupnost této aplikace závisí na oblasti a poskytovateli služeb.

Po zobrazení položky **Poslouchám...** na obrazovce řekněte klíčové slovo nebo frázi.

## Režim Auto

### Informace o režimu Auto

Pomocí tohoto režimu můžete zařízení ovládat v autě. Můžete poslouchat zprávy a hudbu pomocí hlasových příkazů bez toho, abyste se zařízení dotkli.

Otevřete panel s rychlými nastaveními a klepnutím na položku **Režim Auto** režim aktivujete.



Během řízení se nedívejte na obrazovku ani zařízení neovládejte rukama.



- Mapy navigace, aktuální poloha a další údaje z navigace se mohou lišit od aktuálně zobrazených informací o poloze. Je třeba vždy brát ohled na podmínky vozovky, provozu a na další faktory, které mohou jízdu ovlivnit. Při jízdě je třeba dodržovat všechna bezpečnostní varování a dopravní předpisy.
- Za využívání funkce navigace mohou být účtovány další poplatky.
- Dostupnost této aplikace závisí na oblasti a poskytovateli služeb.
- Tento režim není v některých jazycích podporován.

### Než začnete tento režim používat

- Ověřte, zda vozidlo, ke kterému připojujete zařízení, podporuje funkci Bluetooth.
- Ověřte, zda je při registraci vozidla do zařízení funkce Bluetooth vašeho zařízení a vozidla aktivní.

## Spuštění režimu Auto

Při prvním spuštění této aplikace dodržujte pokyny na obrazovce a dokončete nastavení.

- 1 Otevřete panel s rychlými nastaveními a klepnutím na položku **Režim Auto** režim aktivujte.
- 2 Po zobrazení obrazovky režimu Auto klepněte na položku **NEXT**.
- 3 Přečtěte si a potvrďte podmínky používání a pak klepněte na položku **NEXT**.
- 4 Přečtěte si obsah varování a klepněte na položku **NEXT**.
- 5 Klepněte na položku **ANO** a propojte vaše zařízení a vozidlo pomocí funkce Bluetooth.  
Pokud zařízení nemůže vozidlo nalézt, klepněte v zařízení na položku **SEARCH FROM MOBILE DEVICE** a zaregistrujte vozidlo ručně.
- 6 Po dokončení registrace klepněte na položku **NEXT**.
- 7 Přečtěte si pokyny na obrazovce a klepněte na položku **START**.  
Po dokončení nastavení se zobrazí hlavní obrazovka režimu Auto.

## Registrace vozidla

Po registraci vozidla do zařízení můžete poslouchat hlasovou zpětnou vazbu ze zařízení pomocí reproduktorů vozidla. Zařízení můžete také nastavit k automatické aktivaci režimu auto, když se připojí k vozidlu, a další funkce.

- 1 Klepněte na položku  → **Settings** → **My cars** → **Add car**.
- 2 Připojení zařízení a vozidla dokončete dle pokynů na obrazovce.  
Pokud vozidlo nedokáže vaše zařízení detekovat, klepněte na položku **SEARCH FROM MOBILE DEVICE** a vyhledejte vozidlo ve vašem zařízení.



- Před registrací vozidla ho nastartujte a zapněte rádio.
- V průběhu registrace vozidla do zařízení umístěte zařízení do blízkosti vozidla.

## Automatická aktivace režimu Auto

Zařízení můžete nastavit na aktivaci režimu Auto, pokud jsou zařízení a vozidlo propojeny pomocí funkce Bluetooth.

Po dokončení registrace vozidla klepněte na položku **:** → **Settings** → **My cars** a zaškrtněte položku **Auto Open via Bluetooth**.

## Přidání zkratk na často navštěvovaná místa

Uloží zkratky na často navštěvovaná místa pro snadné hledání tras.

- 1 Klepněte na položku **:** → **Settings** → **Registered Places**.
- 2 Klepněte na položku **Domů, Práce** nebo **Automobil**.  
Chcete-li přidat nová místa, klepněte na položku **+**, zadejte název místa, vyberte metodu rozpoznání umístění a pak klepněte na položku **HOTOVO**.
- 3 Klepněte na položku **Zvolit metodu** a vyberte metodu rozpoznání místa jako mapy, Wi-Fi, nebo Bluetooth.
- 4 Klepněte na položku **HOTOVO**.

## Používání menu režimu Auto

Otevřete panel s rychlými nastaveními a klepnutím na položku **Režim Auto** režim aktivujte.

Když se zobrazí hlavní obrazovka režimu Auto, řekněte „Hi, Galaxy“ nebo klepněte na horní část obrazovky a vyslovte hlasový příkaz. Případně můžete klepnutím použít nabídky na obrazovce.



- Pokud na pozadí běží režim Auto, můžete tento režim vzbudit pomocí hlasového příkazu. Tuto funkci není možno použít, pokud je zařízení nastaveno na spuštění služby **Google** pomocí hlasového příkazu „OK Google“. Chcete-li deaktivovat hlasové probuzení, na obrazovce Aplikace klepněte na položku **Nastavení** → **Jazyk a zadávání** → **Hlasové zadávání Google** → **Rozpoznání „Ok Google“**.
- **Rozpoznání „Ok Google“** nemusí být v závislosti na oblasti a poskytovateli služeb k dispozici.





## Používání navigační funkce

Otevřete panel s rychlými nastaveními a klepnutím na položku **Režim Auto** režim aktivujete.

### Navigace do přednastaveného cíle

Zařízení vás naviguje do přednastaveného cíle. Před použitím této funkce uložte zkratky na často navštěvovaná místa pro snadné hledání tras. Podrobnosti naleznete v části [Přidání zkratk na často navštěvovaná místa](#).

- 1 Na hlavní obrazovce režimu Auto, řekněte „Hi, Galaxy“ nebo klepněte na horní část obrazovky.
- 2 Řekněte „**Navigation**“ a název předvoleného cíle pomocí hlasového příkazu. Případně klepněte na položku **Navigation** a vyberte cíl předvolby, například **Home**, **Work** nebo **My Place**.

## Navigace do cíle

Vyberte přesný cíl klepnutím a podržením prstu na mapě. Nebo pro navigaci do cíle použijte hlasový příkaz.

- 1 Na hlavní obrazovce režimu Auto, řekněte „Hi, Galaxy“ nebo klepněte na horní část obrazovky.
- 2 Vyslovte „**Navigation**“ nebo klepněte na položku **Navigation**.
- 3 Vyslovte klíčové slovo nebo adresu umístění pomocí hlasového příkazu. Případně klepněte na položku **Map** a zadejte klíčové slovo nebo adresu pro umístění.  
Chcete-li hledat umístění, klepněte na pole hledání.
- 4 Vyslovte „**Trasa**“ nebo klepněte na položku **Trasa**.

# Multimédia

## Hudba

### Přehrávání hudby

Na obrazovce Aplikace klepněte na položku **Hudba**.

Vyberte hudební kategorii a pak vyberte skladbu, kterou chcete přehrát.

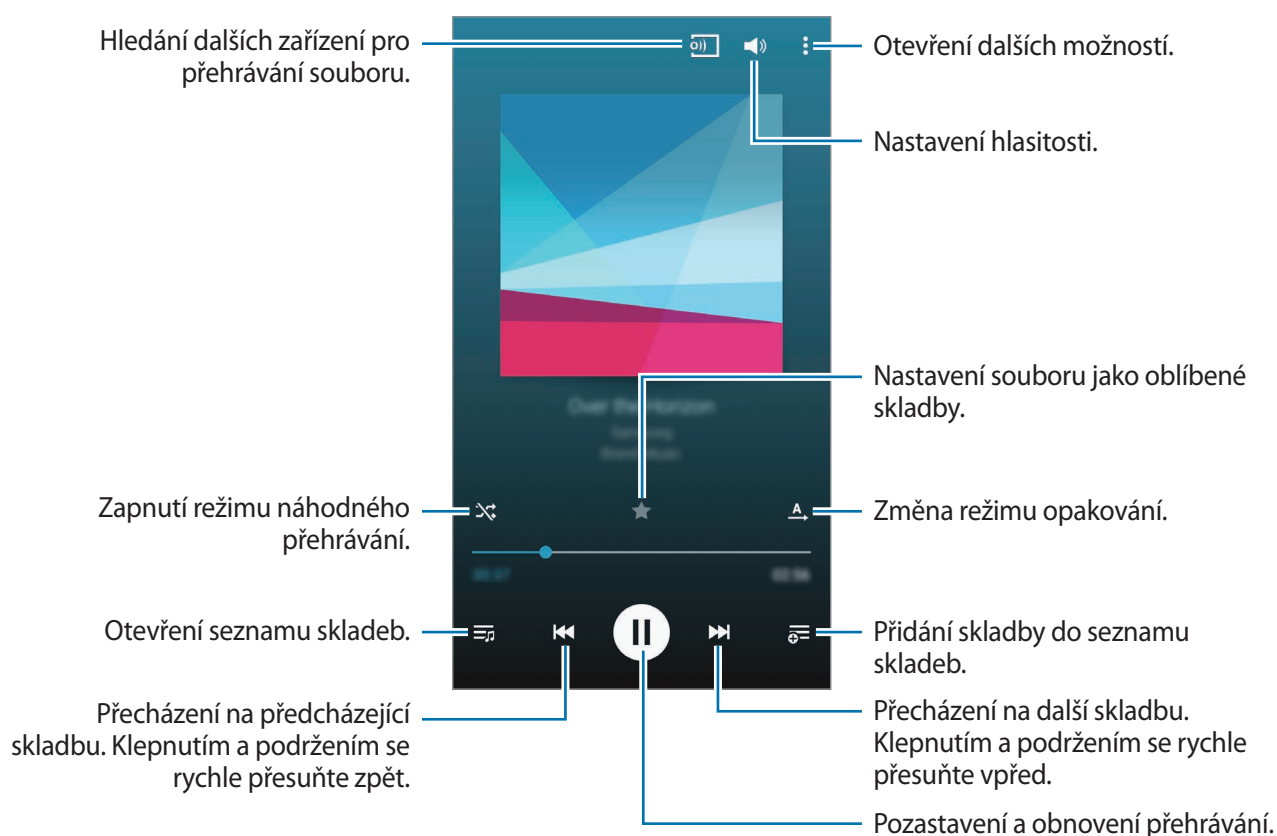

## Přehrávání hudby uložené na jiných zařízeních

Umožňuje vyhledávat hudbu uloženou na jiných zařízeních a přehrávat ji na vašem zařízení.

Na obrazovce Aplikace klepněte na položku **Hudba**.



Některé funkce mohou být označeny odlišně v závislosti na oblasti nebo poskytovateli služeb.

### Přístup k hudbě na registrovaném zařízení

Chcete-li získat přístup k hudbě a přehrávat ji, klepněte na položku **ZAŘÍZENÍ** a vyberte zařízení v seznamu **Registrovaná zařízení**. Skladbu můžete přehrávat na zařízeních, které jsou zaregistrována do služby Samsung Link. Pro další informace navštivte odkaz [link.samsung.com](http://link.samsung.com). Ověřte, zda jsou zaregistrovaná zařízení zapnuta a připojena k síti Wi-Fi nebo mobilní síti.



Pokud otevíráte obsah uložený v dalších zařízeních pomocí mobilní sítě, mohou být účtovány další poplatky. Chcete-li se vyhnout dalším poplatkům, používejte funkci Wi-Fi.

### Přístup k skladbě na nedalekém zařízení

Chcete-li získat přístup a přehrávat hudbu, klepněte na položku **ZAŘÍZENÍ** a vyberte zařízení pod **Nedaleká zařízení**. Skladbu můžete přehrávat na zařízeních, která mají aktivovanou funkci sdílení obsahu.

Chcete-li aktivovat tuto funkci, na obrazovce Aplikace klepněte na položku **Nastavení** → **Nedaleká zařízení** a pak přetáhněte přepínač **Nedaleká zařízení** doprava. Další nastavení naleznete v části [Nedaleká zařízení](#).

## Video

### Přehrávání videí

Na obrazovce Aplikace klepněte na položku **Video**.

Vyberte video, které chcete přehrát.

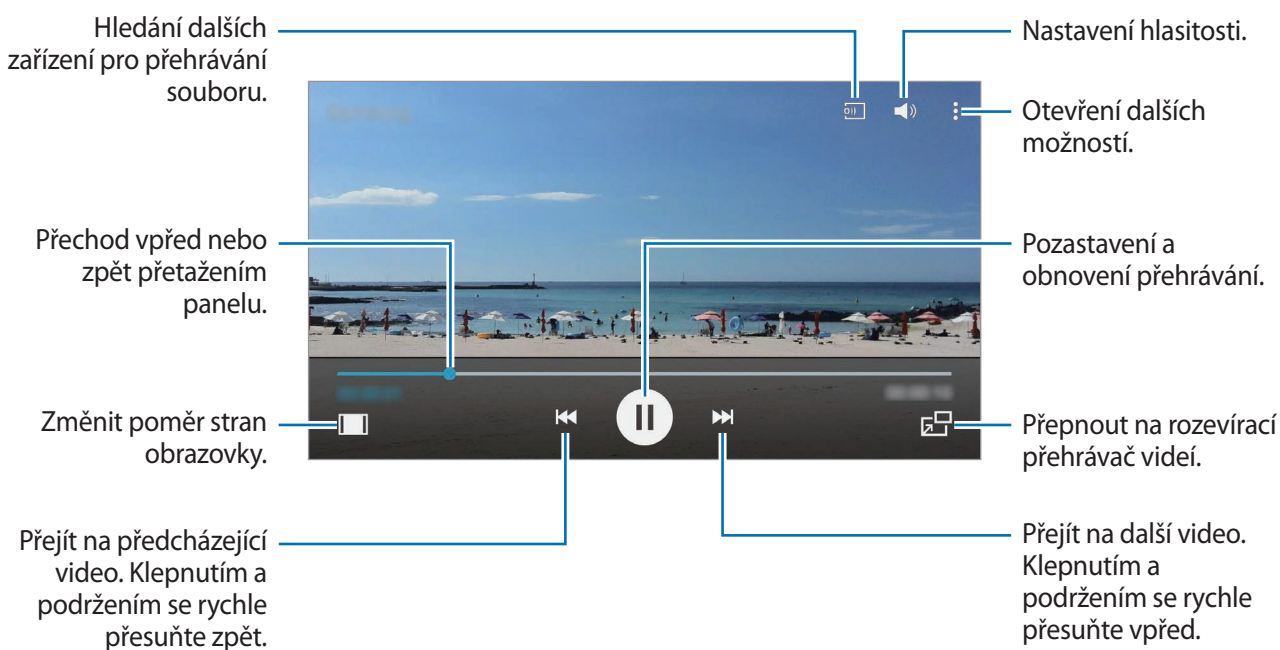

Chcete-li přizpůsobit umístění ovládacího panelu, klepněte během přehrávání na položku **⋮** → **Nastavení**, zaškrtněte položku **Mini ovladač** a pak klepněte na položku **ZAVŘÍT**. Pak klepněte na položku **◀** nebo **▶** a přesuňte ovládací panel na jinou stranu obrazovky.



Tato funkce je k dispozici pouze v zobrazení na šířku.

## Přehrávání videí uložených na jiných zařízeních

Umožňuje vyhledávat videa uložená na jiných zařízeních a přehrávat je na vašem zařízení.

Na obrazovce Aplikace klepněte na položku **Video**.

### Přístup k videu na registrovaném zařízení

Chcete-li získat přístup k videu a přehrávat jej, klepněte na položku **ZAŘÍZENÍ** a vyberte zařízení v seznamu **Registrovaná zařízení**. Video můžete přehrávat na zařízeních, která jsou zaregistrována do služby Samsung Link. Pro další informace navštivte odkaz [link.samsung.com](http://link.samsung.com). Ověřte, zda jsou zaregistrovaná zařízení zapnuta a připojena k síti Wi-Fi nebo mobilní síti.



Pokud otevíráte obsah uložený v dalších zařízeních pomocí mobilní sítě, mohou být účtovány další poplatky. Chcete-li se vyhnout dalším poplatkům, použijte funkci Wi-Fi.

### Přístup k videu na nedalekém zařízení

Chcete-li získat přístup a přehrávat video, klepněte na položku **ZAŘÍZENÍ** a vyberte zařízení pod položkou **Nedaleká zařízení**. Video můžete přehrávat na zařízeních, která mají aktivovanou funkci sdílení obsahu.

Chcete-li aktivovat funkci sdílení obsahu, na obrazovce Aplikace klepněte na položku **Nastavení** → **Nedaleká zařízení** a pak přetáhněte přepínač **Nedaleká zařízení** doprava. Další nastavení naleznete v části [Nedaleká zařízení](#).

## YouTube

Tuto aplikaci použijte ke sledování videí z webové stránky služby YouTube.

Na obrazovce Aplikace klepněte na položku **YouTube**.



Dostupnost této aplikace závisí na oblasti a poskytovateli služeb.

## Flipboard

Tuto aplikaci použijte pro přístup k vlastním časopisům.

Na obrazovce Aplikace klepněte na položku **Flipboard**.



Dostupnost této aplikace závisí na oblasti a poskytovateli služeb.

Chcete-li aplikaci Flipboard spustit, přejeďte prstem po uvítací stránce a vyberte nová témata.

Vyberte hlavní příběh nebo téma, přejeďte prstem přes stránky aplikace Flipboard a pak vyberte článek, který si chcete přečíst.

## Google+

Tuto aplikaci použijte, chcete-li s jinými lidmi zůstat v kontaktu prostřednictvím služby sociální sítě Google.

Na obrazovce Aplikace klepněte na položku **Google+**.



Dostupnost této aplikace závisí na oblasti a poskytovateli služeb.

Klepněte na položku **Domů** pro změnu kategorie, potom prohlížejte příspěvky z vašich kruhů rolování nahoru nebo dolů.

## Fotky

Tuto aplikaci použijte ke správě fotografií, alb a videí, která jste uložili v zařízení a nahráli do služby **Google+**.

Na obrazovce Aplikace klepněte na položku **Fotky**.



Dostupnost této aplikace závisí na oblasti a poskytovateli služeb.

## Hry Play

Tuto aplikaci použijte ke stahování a hraní her.

Na obrazovce Aplikace klepněte na položku **Hry Play**.



Dostupnost této aplikace závisí na oblasti a poskytovateli služeb.

## Hudba Play

Tuto aplikaci použijte k poslechu hudby ze zařízení nebo streamování hudby ze služby Google cloud.

Na obrazovce Aplikace klepněte na položku **Hudba Play**.



Dostupnost této aplikace závisí na oblasti a poskytovateli služeb.

## Kiosek Play

Tuto aplikaci použijte ke čtení nejnovějších novinových článků.

Na obrazovce Aplikace klepněte na položku **Kiosek Play**.



Dostupnost této aplikace závisí na oblasti a poskytovateli služeb.



# Zabezpečení

## Snímač prstů

### Pro lepší rozpoznávání otisků prstů

Pokud skenujete otisky prstů v zařízení, vezměte na vědomí následující podmínky, které mohou ovlivňovat výkon funkce:

- Tlačítko Domů obsahuje senzor pro rozpoznání otisku prstu. Ověřte, zda není tlačítko Domů poškrábané nebo poškozené kovovými objekty, například mincemi, klíči a náhrdelníky.
- Ochrana obrazovky, která je dodávána spolu se zařízením, může způsobit nesprávné fungování senzoru rozpoznávání otisků. Chcete-li zlepšit citlivost rozpoznávání otisků prstů, odstraňte ochranu obrazovky.
- Ověřte, zda jsou oblast rozpoznávání otisku prstu a vaše prsty čisté a suché.
- Zařízení nemusí rozpoznat otisky prstů, které obsahují vrásky nebo jizvy.
- Zařízení nemusí správně rozpoznat otisky prstů z malých nebo tenkých prstů.
- Abyste zlepšili rozpoznávání, zaregistrujte otisky prstů na ruce, kterou při ovládání zařízení používáte nejčastěji.
- Prst neprotahujte příliš rychle nebo pomalu. Přejedte prstem mírnou rychlostí, aby ho zařízení rozpoznalo.
- V suchém prostředí se může v zařízení tvořit statická elektřina. Tuto funkci nepoužívejte v suchých prostředích nebo se před použitím funkce zbavte statické elektřiny tak, že se dotknete kovového předmětu.

## Registrace otisků prstů

- 1 Na obrazovce Aplikace klepněte na položku **Nastavení** → **Snímač prstů** → **Správce otisků prstů**.
- 2 Přečtěte si informace na obrazovce a klepněte na položku **OK**.
- 3 Položte prst na oblast otisků prstů v dolní části obrazovky.
- 4 Klepněte na obrazovku a podržte ji v oblasti otisků prstů a pak potáhněte prstem směrem dolů přes tlačítko Domů.

Opakujte tuto akci stejným prstem, dokud se otisk prstu nezaregistruje.



Pokud prst ohnete nebo použijete koneček prstu, zařízení nemusí váš otisk rozpoznat.

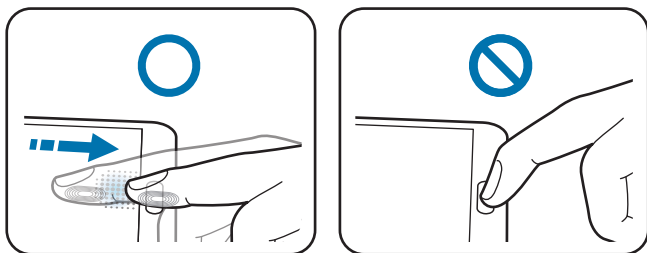

- 5 Klepnutím na položku **HOT** dokončete snímání otisku prstu. Nebo klepněte na položku **REGISTRACE** a zaregistrujte další otisk prstu.
- 6 Když se objeví obrazovka, která vás vyzve, abyste zadali záložní heslo, zadejte záložní heslo a potom klepněte na položku **POKRAČOVAT**.
- 7 Znovu zadejte záložní heslo, abyste je ověřili, potom klepněte na položku **OK**.  
Namísto skenování otisků prstů můžete použít záložní heslo.
- 8 Když se zobrazí vyskakovací okno zámku pomocí otisků prstů, klepněte na položku **OK**. K odemknutí obrazovky můžete použít otisky prstů.

## Správa registrovaných otisků prstů

Své registrované otisky prstů můžete odstranit nebo přejmenovat.

Na obrazovce Aplikace klepněte na položku **Nastavení** → **Snímač prstů** → **Správce otisků prstů**.

Chcete-li odstranit otisky, klepněte na položku **:** → **Zrušit registraci**, vyberte otisky a pak klepněte na položku **HOTOVO** → **OK**.

Chcete-li přejmenovat otisk, klepněte na položku **:** → **Vybrat**, vyberte otisk, klepněte na položku **** a pak zadejte nový název a klepněte na položku **OK**.

## Změna alternativního hesla

Heslo, které používáte jako alternativu ke skenování svých otisků prstů, můžete změnit.

- 1 Na obrazovce Aplikace klepněte na položku **Nastavení** → **Snímač prstů** → **Změnit heslo zál.**
- 2 Zadejte záložní heslo.
- 3 Zadejte nové heslo a klepněte na položku **POKRAČOVAT**.
- 4 Znovu zadejte heslo a klepněte na položku **OK**.

## Odemykání obrazovky pomocí otisků prstů

Obrazovku můžete odemknout pomocí registrovaných otisků prstů.

Na obrazovce Aplikace klepněte na položku **Nastavení** → **Snímač prstů** → **Zámek displeje** → **Otisk prstu**. Případně na obrazovce Aplikace klepněte na položku **Nastavení** → **Zamknout displej** → **Zámek displeje** → **Otisk prstu**.

## Ověření hesla od účtu Samsung

Své heslo do účtu Samsung ověříte pomocí otisků prstů. Namísto zadávání hesla můžete použít otisk prstu, například když kupujete obsah z **Galaxy Apps**.

Na obrazovce Aplikace klepněte na položku **Nastavení** → **Snímač prstů** → **Ověřit Samsung účet** a pak přetáhněte přepínač **Ověřit Samsung účet** doprava.

## Používání otisků prstů k nákupům pomocí funkce PayPal

Nákupy můžete provádět naskenováním vašich otisků prstů.



Dostupnost této funkce závisí na oblasti a poskytovateli služeb.

- 1 Na obrazovce Aplikace klepněte na položku **Nastavení** → **Snímač prstů** → **Zaplatit přes PayPal**.
- 2 Zaškrtněte **Podpora pro FIDO Ready™** a **PayPal**, potom klepněte na položku **INSTALOVAT**.
- 3 Jakmile bude instalace dokončena, klepněte na položku **PROPOJIT ÚČET PAYPAL**.
- 4 Při přihlášení do služby PayPal a registraci svých otisků prstů se řiďte pokyny na obrazovce.

## Soukromý režim

### Informace o soukromém režimu

Tento režim použijte, chcete-li, aby ostatní uživatelé neměli přístup nebo nemohli používat konkrétní obsah uložený v zařízení, jakým jsou snímky a dokumenty. Můžete ukládat obsah do konkrétního umístění a bezpečně skrývat položky deaktivováním soukromého režimu.

### Skrytí obsahu

- 1 Na obrazovce Aplikace klepněte na položku **Nastavení** → **Soukromý režim** a pak přetáhněte přepínač **Soukromý režim** doprava. Případně otevřete panel s rychlými nastaveními a klepnutím aktivujte **Soukromý režim**.

Při první aktivaci soukromého režimu nastavte kód odemykání a záložní kód PIN.

- 2 Zadejte kód pro odemčení soukromého režimu.

Když je tento režim aktivován, na horní straně obrazovky se zobrazí

- 3 Chcete-li vybrat položky, které chcete skrýt, klepněte na položku v seznamu a podržte ji, zaškrtněte položky, které chcete vybrat a pak klepněte na položku **⋮** → **Přesunout do složky Soukromé**.

Na položkách přesouvaných do soukromého režimu se zobrazí .

- 4 Po zvolení položek, které mají být skryté, na obrazovce Aplikace klepněte na položku **Nastavení** → **Soukromý režim** a pak přetáhněte přepínač **Soukromý režim** doleva. Případně otevřete panel s rychlými nastaveními a klepnutím na položku **Soukromý režim** aktivujte tuto funkci. Vybrané položky z obrazovky zmiznou.



Před deaktivováním soukromého režimu se ujistěte, že všechny soubory jsou bezpečně uloženy nebo přemístěny.

## Zobrazování skrytého obsahu

Skryté položky je možno zobrazovat, jen když máte aktivován soukromý režim.

- 1 Na obrazovce Aplikace klepněte na položku **Nastavení** → **Soukromý režim** a pak přetáhněte přepínač **Soukromý režim** doprava. Případně otevřete panel s rychlými nastaveními a deaktivujte položku **Soukromý režim**.
- 2 Zadejte kód pro odemčení soukromého režimu.
- 3 Na obrazovce Aplikace klepněte na položku **Moje soubory** → **Soukromé**. Všechny položky přesouvané do soukromého režimu se zobrazí na obrazovce.

# Bezpečnost

## Tísňový režim

### Informace o tísňovém režimu

Tento režim používejte k prodloužení pohotovostní doby zařízení, když se nacházíte v nouzové situaci. Pokud je tento režim aktivní, jas obrazovky se sníží a spotřeba energie z baterie je snížena omezením některých funkcí. Můžete také zapnout blesk, zvukové alarmy a odeslat informace o poloze ostatním uživatelům ve zprávě.

### Aktivace tísňového režimu

Stiskněte a podržte vypínač a pak klepněte na položku **Tísňový režim**. Případně na obrazovce Aplikace klepněte na položku **Nastavení** → **Bezpečnostní pomoc** → **Tísňový režim** a pak přetáhněte přepínač **Tísňový režim** doprava.



Za odesílání zpráv nebo používání mobilní sítě mohou být účtovány další poplatky.



Odhadovaná maximální pohotovostní doba ukazuje zbývajícím čas, než dojde energie baterie v zařízení, které se nepoužívá. Pohotovostní doba se může lišit v závislosti na nastavení zařízení a provozních podmínkách.

## Deaktivace nouzového režimu

Chcete-li deaktivovat nouzový režim, stiskněte a podržte vypínač a pak klepněte na položku **Tísňový režim**. Případně klepněte na položku **⋮** → **Vypnout Tísňový režim**. Nouzový režim je deaktivován.

## Odesílání zpráv s žádostí o pomoc

### Informace o odesílání zpráv s žádostí o pomoc

Kontakty můžete předem nastavit k odesílání zprávy v případě nouze. Chcete-li odeslat zprávu primárním kontaktům, třikrát rychle stiskněte vypínač.

Na obrazovce Aplikace klepněte na položku **Nastavení** → **Bezpečnostní pomoc**.



Dostupnost některých funkcí závisí na oblasti nebo poskytovateli služeb.

### Přidávání primárních kontaktů

- 1 Na obrazovce Aplikace klepněte na položku **Nastavení** → **Bezpečnostní pomoc**.
- 2 Klepněte na položku **Správa primárních kontaktů** → **Vytvořit primární kontakt**.
- 3 Klepněte na položku **Vytvořit kontakt** a zadejte kontaktní údaje nebo klepněte na položku **Vybrat z kontaktů** a přidejte stávající kontakt jako primární kontakt.

### Nastavení pomocných zpráv

Na obrazovce Aplikace klepněte na položku **Nastavení** → **Bezpečnostní pomoc** → **Odeslat tísňovou zprávu**, přetáhněte přepínač **Odeslat tísňovou zprávu** doprava a pak vyberte obsah, který chcete zahrnout do nouzové zprávy.

### Odesílání zpráv s žádostí o pomoc

V nouzi stiskněte třikrát rychle vypínač. Zařízení odešle zprávy primárním kontaktům. Zprávy obsahují informace o vaší poloze.



Za odesílání zpráv nebo používání mobilní sítě mohou být účtovány další poplatky.



## Oznámení nebezpečného počasí (Geo News)

### Informace o oznámení nebezpečného počasí (Geo News)

Tuto funkci použijte k přijímání oznámení, o nebezpečném počasí vaší polohy.



- Tato funkce identifikuje vaše umístění a poskytne vám informace o katastrofách, pokud se vyskytnou ve vašem okolí. Poskytnuté informace se mohou lišit v závislosti na poskytovateli služeb ve vašem aktuálním umístění.

Chcete-li zobrazit informace o nebezpečném počasí a oblasti a jazyky, ve kterých jsou tyto informace dostupné, navštivte stránku [www.samsung.com/geonews](http://www.samsung.com/geonews).

- Pokud obdržíte oznámení od služby předpovídání počasí, zatímco využíváte roaming, mohou být účtovány další poplatky.

### Příjem oznámení

Na obrazovce Aplikace klepněte na položku **Nastavení** → **Bezpečnostní pomoc** → **Zeměpisné zprávy** a pak přetáhněte přepínač **Zeměpisné zprávy** doprava.

### Vyskakovací oznámení

Zaškrtněte položku **Okna oznámení Zeměpisných zpráv**.

Zařízení zobrazí oznámení ve vyskakovacím okně. Z vyskakovacího okna můžete vykonat nouzový hovor nebo poslat nouzové zprávy na přednastavené kontakty.

## Používání nástroje geo news

V miniaplikaci **Zeměpisné zprávy** můžete vidět své současné umístění a informace o katastrofách ve vašem regionu.

Na domovské obrazovce přejděte doleva a klepněte na miniaplikaci **Zeměpisné zprávy**.

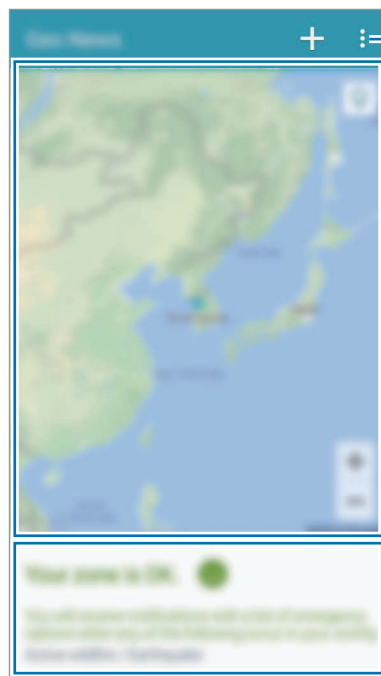
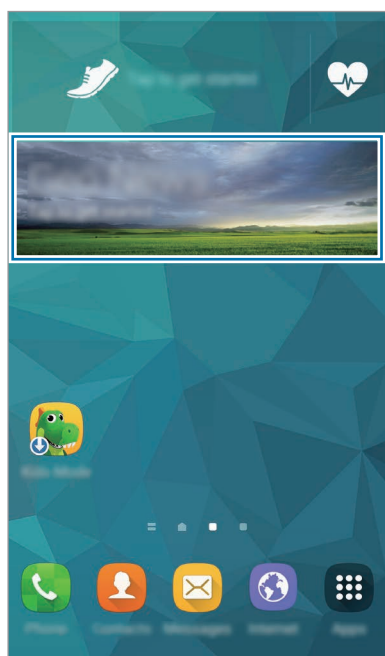

Otevření dalších možností.

Současná poloha

Informace o katastrofách pro vaši současnou polohu.

# Nástroje

## S vyhledávač

Pomocí této aplikace můžete vyhledávat obsah v rámci zařízení a na internetu. Můžete použít rozličné filtry a zobrazit historii vyhledávání.

Otevřete panel s oznámeními a klepněte na položku **S vyhledávač**.

### Hledání obsahu

Klepněte na pole vyhledávání a zadejte klíčové slovo nebo klepněte na položku  a řekněte klíčové slovo.

Chcete-li získat přesnější výsledky, klepněte na položku **Filtr**.

### Správa historie vyhledávání

Chcete-li vymazat položku historie hledání, klepněte na položku  vedle položky.

## S Plánovač

### Spouštění aplikace S Plánovač

Tuto aplikaci použijte ke správě aplikací a úloh.

Na obrazovce Aplikace klepněte na položku **S Plánovač**.

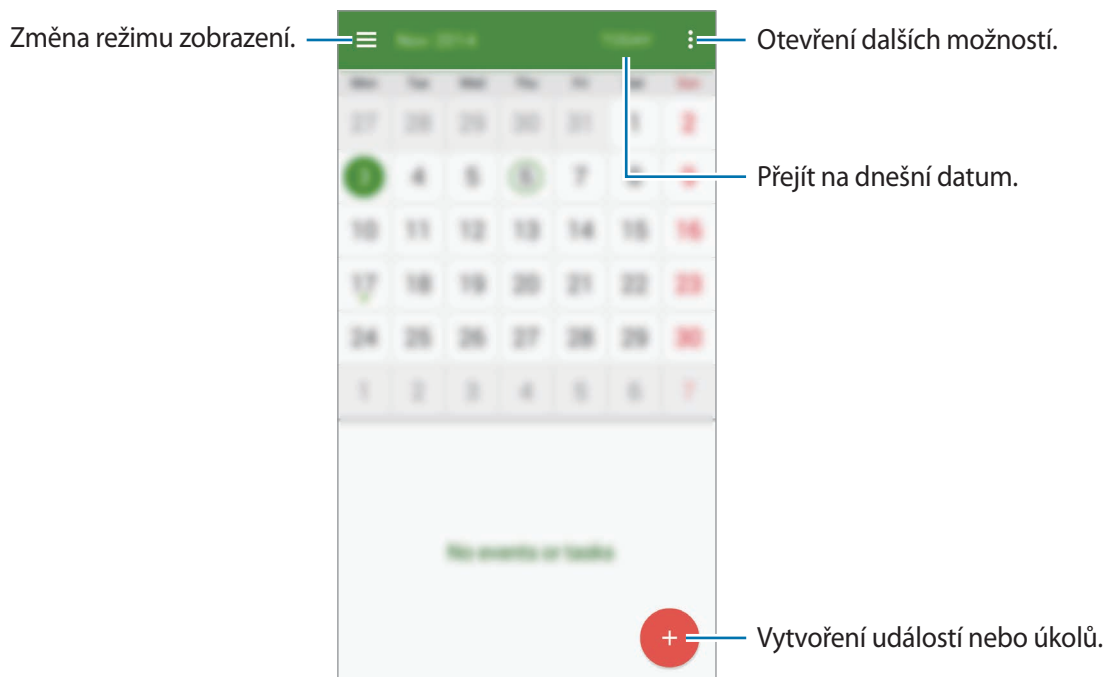

### Vytvoření událostí nebo úkolů

- 1 Na obrazovce Aplikace klepněte na položku **S Plánovač**.
- 2 Klepněte na položku **+**. Případně vyberte datum bez událostí nebo úloh a znovu na datum klepněte.  
Pokud datum již má uložené události nebo úlohy, klepněte na datum a klepněte na **+**.

### 3 Vyberte datum nebo úkol a zadejte podrobnosti.

- **Přidat událost:** Nastavte pro tuto událost počáteční a konečné datum. Můžete zvolit volitelné nastavení opakování.
- **Přidat úkol:** Přidá úlohu ke specifickému datu. Můžete zvolit volitelné nastavení priority.

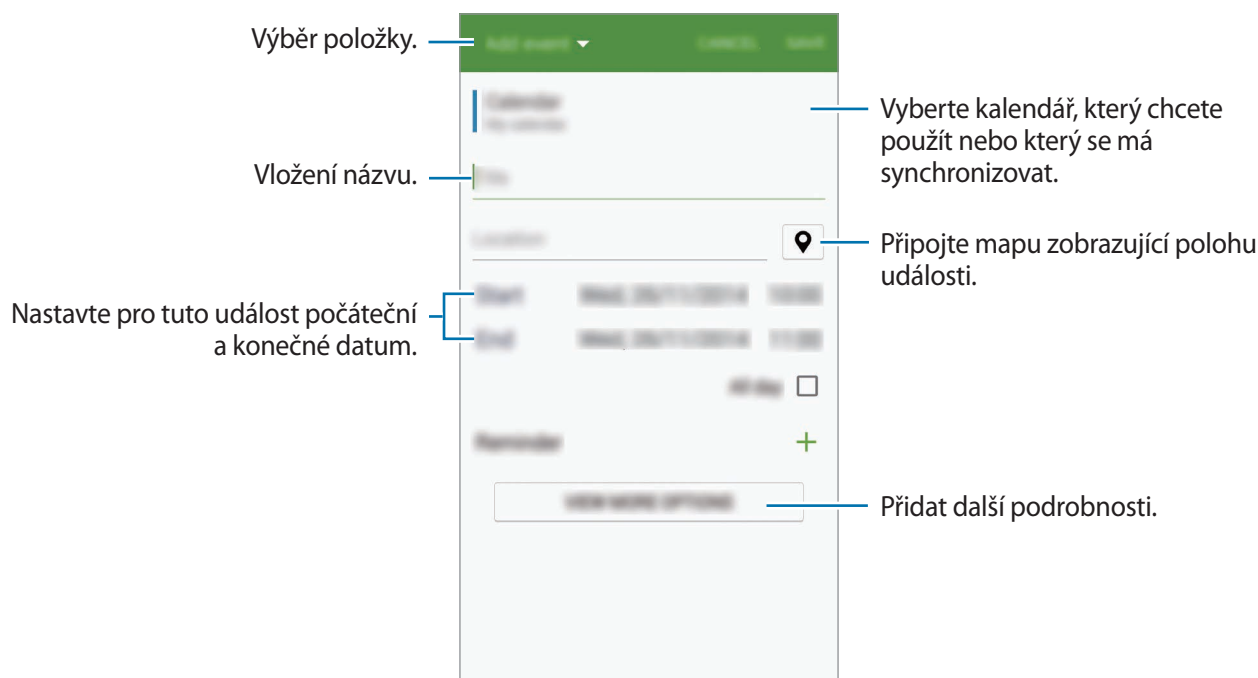

### 4 Chcete-li uložit událost nebo úkol, klepněte na položku **ULOŽIT**.

## Synchronizovat události nebo úlohy s vašimi účty

Na obrazovce Aplikace klepněte na položku **S Plánovač**.

Chcete-li synchronizovat události nebo úlohy s vašimi účty, klepněte na položku **⋮ → Synchronizovat**.

Chcete-li přidat účty, se kterými provedete synchronizaci, klepněte na položku **⋮ → Kalendáře → Přidat účet**. Pak vyberte účet, se kterým chcete provést synchronizaci, a přihlaste se. Po přidání účtu se vedle názvu účtu zobrazí zelený kroužek.

Chcete-li změnit možnost synchronizace účtu, klepněte na obrazovce Aplikace na položku **Nastavení → Účty** a pak vyberte službu účtu.

## Mazání událostí nebo úkolů

Na obrazovce Aplikace klepněte na položku **S Plánovač**.

Chcete-li vymazat události nebo úkoly, klepněte na položku  → **Odstranit**, vyberte události nebo úkoly, a poté klepněte na **HOTOVO** → **ODSTRANIT**.

Chcete-li událost nebo úkol vymazat během prohlížení, klepněte na položku  → **ODSTRANIT**.

Chcete-li úkoly označit jako splněné, klepněte na datum s úkoly a zaškrtněte hotové úkoly.

## Sdílení událostí nebo úkolů

Na obrazovce Aplikace klepněte na položku **S Plánovač**.

Chcete-li událost nebo úkol sdílet, zatímco ho zobrazujete, klepněte na položku , a poté vyberte metodu sdílení.

## Kalkulačka

Tuto aplikaci použijte pro jednoduché nebo komplexní výpočty.

Na obrazovce Aplikace klepněte na položku **Kalkulačka**.

Otočte zařízení do zobrazení na šířku a zobrazte vědeckou kalkulačku. Pokud je **Otočení displeje** zakázáno, klepněte na položku  → **Vědecká kalkulačka**.

Chcete-li zobrazit historii výpočtů, klepněte na položku  a skryjte klávesnici.

Chcete-li odstranit historii, klepněte na položku  → **Smazat historii**.

## Hodiny

### Upozornění

Na obrazovce Aplikace klepněte na položku **Hodiny** → **Upozornění**.

#### Nastavení upozornění

Klepněte na položku **+** v seznamech upozornění, nastavte dobu upozornění, vyberte dny, ve které se bude alarm opakovat, nastavte další různé možnosti upozornění a pak klepněte na položku **HOT**. Chcete-li aktivovat nebo deaktivovat upozornění, klepněte na položku  vedle upozornění v seznamu upozornění.

- **Posunout budík:** Nastaví interval a počet opakování upozornění po předem nastavenou dobu.
- **Inteligentní upozornění:** Nastavte čas a tón pro inteligentní upozornění. Inteligentní upozornění se aktivuje s nízkou hlasitostí několik minut před časem aktivace předem nastaveného upozornění. Hlasitost inteligentního upozornění se postupně zvyšuje, dokud ho nevypnete nebo se neaktivuje předem nastavené upozornění.

#### Zastavení upozornění

Chcete-li upozornění zastavit, přetáhněte ikonu **X** mimo velký kruh. Chcete-li upozornění po určené době opakovat, přetáhněte ikonu **ZZ** mimo velký kruh.

#### Odstraňování upozornění

Klepněte na položku **:** → **Odstranit**, vyberte upozornění, a poté klepněte na **HOT**.

### Světové hodiny

Na obrazovce Aplikace klepněte na položku **Hodiny** → **Světové hodiny**.

#### Vytvoření hodin

Klepněte na položku **+** a zadejte název města nebo vyberte město ze seznamu měst. Chcete-li zohlednit letní čas, klepněte na hodiny, podržte je a klepněte na položku .

#### Odstraňování hodin

Klepněte na položku **:** → **Odstranit**, vyberte hodiny, a poté klepněte na **HOT**.

## Stopky

Na obrazovce Aplikace klepněte na položku **Hodiny** → **Stopky**.

Pro spuštění měření času klepněte na položku **ZAČÁTEK**. Chcete-li zaznamenat mezičasy, klepněte na položku **KOLO**.

Klepnutím na položku **STOP** měření času zastavte. Chcete-li stopky vynulovat, klepněte na položku **VYNULOVAT**.

## Časovač

Na obrazovce Aplikace klepněte na položku **Hodiny** → **Časovač**.

Nastavte dobu trvání a pak klepněte na položku **ZAČÁTEK**.

Po vypršení časovače přetáhněte ikonu **X** mimo velký kruh.

## Disk

Tuto aplikaci použijte k přístupu k souborům uloženým v úložném zařízení Google Drive. Všechny soubory můžete uložit na jednom místě, mít k nim přístup odkudkoliv a sdílet je s dalšími uživateli.

Na obrazovce Aplikace klepněte na položku **Disk**.



Dostupnost této aplikace závisí na oblasti a poskytovateli služeb.

## Dropbox

Tuto aplikaci použijte, chcete-li uložit a sdílet soubory s ostatními pomocí cloudového úložiště služby Dropbox. Když uložíte soubory do služby Dropbox, tak se vaše zařízení automaticky synchronizuje s webovým serverem a jakýmkoliv dalšími zařízeními, která mají nainstalovánu službu Dropbox.



Dostupnost této aplikace závisí na oblasti a poskytovateli služeb.

- 1 Na obrazovce Aplikace klepněte na položku **Dropbox**.
- 2 Přihlaste se do účtu Dropbox. Pokud účet nemáte, vytvořte si účet Dropbox.





### 3 Klepněte na položku **TURN ON CAMERA UPLOAD**.

Zařízení nahraje fotografie pořízené pomocí fotoaparátu zařízení na službu Dropbox. Chcete-li nahrávat videa, přetáhněte přepínač **Include videos** napravo.

Chcete-li nahrávat fotografie nebo videa ručně, klepněte na položku **SKIP**.

### 4 Po klepnutí na položku můžete používat následující funkce:

- **Files:** Nahrává nebo otevírá soubory. Klepněte na položku , pokud chcete nahrát soubory.
- **Photos:** Zobrazí nahrané fotografie nebo videa. Chcete-li sdílet nebo odstranit soubory či odstranit alba, klepněte na položku .
- **Offline files:** Zobrazujte fotografie a videa, když budete offline.
- **Notifications:** Zobrazuje oznámení.

## Google

Tuto aplikaci použijte k prohledávání internetu. Také ji můžete použít pro hledání aplikací a obsahu aplikací uloženého na zařízení nebo paměťové kartě.

Na obrazovce Aplikace klepněte na položku **Google**.



Dostupnost této aplikace závisí na oblasti a poskytovateli služeb.

## Režim Děti

Pomocí tohoto nástroje vytvoříte pro děti zábavné a bezpečné prostředí a zabráníte jim v přístupu k určitým aplikacím nebo obsahu.

Než použijete tento nástroj, musíte ho stáhnout a nainstalovat. Na domovské obrazovce klepněte na položku **Režim Děti** → **INSTALOVAT**. Po instalaci se nástroj zobrazí na domovské obrazovce a obrazovce Aplikace.

Chcete-li spustit dětský režim, klepněte na položku **Režim Děti** na domácí obrazovce nebo obrazovce Aplikace.

Když tento nástroj spustíte poprvé, nastavte PIN. Dále postupujte podle pokynů na obrazovce.



Pokud dojde omylem k odinstalaci nástroje **Režim Děti**, můžete ho znovu nainstalovat. Na domovské obrazovce klepněte na prázdnou oblast na domovské obrazovce a podržte ji, klepněte na položku **Nástroje**, klepněte a podržte na nástroj **Režim Děti**. Přetáhněte nástroj na domovskou obrazovku a klepněte na položku **Režim Děti** a znovu ho nainstalujte.

### Domovská obrazovka dětského režimu

Domovská obrazovka představuje počáteční bod přístupu ke všem aplikacím v dětském režimu.





Tuto aplikaci použijte k vytváření fotografií nebo videí.



Tuto aplikaci použijte k zobrazení uložených snímků, výkresů, hlasových záznamů a souborů médií, ke kterým umožníte dětem přístup.

## Rodičovský zámek

Tuto aplikaci můžete použít k nastavení omezení dětského režimu a ovládání přístupu k obsahu a aplikacím. Můžete změnit nastavení dětského režimu, omezit dobu používání a podobně.

Na domovské obrazovce klepněte na položku  a zadejte kód PIN.

Chcete-li opustit rodičovský zámek, stiskněte tlačítko Domů.

- **Denní limit hraní:** Umožňuje nastavení časového limitu pro správu využití dětmi.
- **Kontakty:** Umožní vašim dětem přístup ke konkrétním kontaktům.
- **Aplikace:** Zobrazuje a přidává aplikace, které lze používat v dětském režimu.
- **Média:** Umožňuje dětem přístup k některým obrazům a videím uloženým v zařízení.
- **Dětský obchod:** Umožňuje stahování aplikací pro děti z **Galaxy Apps**.

## Lupa

Pomocí tohoto nástroje můžete prostřednictvím zadního fotoaparátu zvětšovat text nebo objekty.

Chcete-li nástroj přidat na domovskou obrazovku, klepněte na prázdnou oblast na domovské obrazovce a podržte ji, klepněte na položku **Nástroje**, klepněte a podržte nástroj **Lupa** a pak ho přetáhněte na domovskou obrazovku.

Klepněte na položku **Lupa** na domovské obrazovce.

Klepnutím na položku **+** nebo **—** upravíte zvětšení.

Chcete-li zaostřit na střed obrazovky, klepněte na položku . Zaostření také můžete upravovat ručně, a to tak, že klepnete na místo, kam chcete zaostřit.

Chcete-li pro zobrazení textu nebo objektu v tmavých podmínkách použít blesk, klepněte na položku .

Chcete-li text nebo objekt vyfotit, klepněte na položku .

## Mapy

Tuto aplikaci použijte ke zvýraznění umístění zařízení, vyhledání míst nebo získání tras.

Na obrazovce Aplikace klepněte na položku **Mapy**.



Dostupnost této aplikace závisí na oblasti a poskytovateli služeb.

### Hledání míst

Hledání umístění zadáním adresy nebo klíčového slova. Po nalezení místa vyberte místo, u kterého se zobrazí podrobné informace. Další informace naleznete v nápovědě.

### Získání pokynů, jak se dostat k cíli

Klepnutím na položku  nastavte počáteční a koncová umístění a pak vyberte způsob dopravy. Zařízení zobrazí trasy jak se dostat do cíle.

## Poznámka

Tuto aplikaci použijte k záznamu důležitých informací, jejich uložení a zobrazení později.

Na obrazovce Aplikace klepněte na položku **Poznámka**.

### Přidávání a správa kategorií

Vytvoří kategorie pro správu a třídění poznámek.

V seznamu poznámek klepněte na položku  → **SPRÁVA KATEGORIÍ**.

Chcete-li přidat novou kategorii, klepněte na položku , zadejte název kategorie a pak klepněte na položku **OK**.



Chcete-li vymazat kategorii, klepněte na položku  vedle ní.

Chcete-li přejmenovat kategorii, klepněte a podržte název kategorie, zadejte nový název a pak klepněte na položku **PŘEJMENOVAT**.

Chcete-li změnit pořadí kategorií, klepněte na položku  vedle kategorie a přesuňte ji nahoru nebo dolů na novou pozici.

## Vytváření poznámek

Klepněte na položku **+** v seznamu poznámek a zadejte poznámku. Při vytváření poznámky použijte jednu z následujících možností:

-  : Vytvořit nebo nastavit kategorii.
-  : Vložit obrázky.
-  : Vytvořit a vložit hlasový záznam.

Chcete-li poznámku uložit, klepněte na položku **ULOŽIT**.

Chcete-li upravit poznámku, klepněte na poznámku a pak klepněte na obsah poznámky.

## Hledání poznámek

Klepněte na položku **Q** v seznamu poznámek a zadejte klíčové slovo, které se má v poznámkách vyhledat.

## Mazání poznámek

Klepněte na položku **⋮** → **Odstranit**, vyberte poznámky, a poté klepněte na **HOT**.

Chcete-li poznámku odstranit, zatímco ji zobrazujete, klepněte na položku **⋮** → **Odstranit**.

# Moje soubory

## Informace o aplikaci Moje soubory

Tuto aplikaci použijte pro přístup ke všem druhům souborů uložených v zařízení, včetně obrázků, videí, skladeb a zvukových klipů.

Na obrazovce Aplikace klepněte na položku **Moje soubory**.

## Zobrazení souborů

Na obrazovce Aplikace klepněte na položku **Moje soubory**.

Vyberte složku, kterou chcete otevřít. Chcete-li v adresáři přejít o úroveň výše, klepněte na položku **←**. Chcete-li se vrátit na hlavní obrazovku Moje soubory, klepněte na položku **🏠**.

## Hledání souborů a složek

Na obrazovce Aplikace klepněte na položku **Moje soubory**.

Klepněte na položku  a pak zadejte kritéria hledání.

## Prohlížení informací úložiště

Na obrazovce Aplikace klepněte na položku **Moje soubory**.

Klepněte na položku  → **Využití paměti** a zobrazte informace o paměti vašeho zařízení a paměťové karty.

## Přidání zkratk serveru FTP do zařízení

Přidá zkratku serveru FTP do oblasti zkratk.

Na obrazovce Aplikace klepněte na položku **Moje soubory**.

Klepněte na položku  → **Přidat server FTP**, zadejte podrobnosti jako adresu serveru, uživatelské jméno a heslo, a poté klepněte na **HOTOVO**.

# Připojování k ostatním zařízením

## NFC

### Informace o NFC

Vaše zařízení umožňuje čtení značek NFC (Near Field Communication), které obsahují informace o produktech. Tuto funkci můžete také použít k provádění plateb nebo nakupování lístků při přepravě nebo událostech po stažení povinných aplikací.



Baterie obsahuje integrovanou anténu NFC. S baterií zacházejte opatrně, abyste anténu NFC nepoškodili.

### Než začnete tuto funkci používat

- Zkontrolujte polohu antén NFC na vašem zařízení a dalších zařízeních.
- Ověřte, zda je Funkce NFC ve vašem zařízení a dalších zařízeních, ke kterým se chcete připojit, aktivní.
- Ujistěte se, že obrazovka zařízení je odemčená. Jinak zařízení nebude schopno přečíst značky NFC nebo přijímat data.

## Používání funkce NFC

Funkci NFC použijte k odesílání snímků nebo kontaktů do dalších zařízení a čtení informací o produktu ze značek NFC.

Na obrazovce Aplikace klepněte na položku **Nastavení** → **NFC** a pak přetáhněte přepínač **NFC** doprava.

Umístěte oblast antény NFC na zadní stranu zařízení do blízkosti značky NFC. Zobrazí se informace ze značky.



## Nakupování pomocí funkce NFC

Aby bylo možné funkci NFC využívat k provádění plateb, je třeba se zaregistrovat ke službě mobilních plateb. Chcete-li se zaregistrovat nebo získat další informace o službě, obraťte se na poskytovatele služby.

Na obrazovce Aplikace klepněte na položku **Nastavení** → **NFC** a pak přetáhněte přepínač **NFC** doprava.

Dotkněte se oblastí antény NFC na zadní straně zařízení čtečky karet NFC.

Chcete-li nastavit výchozí aplikaci pro platby, klepněte na položku **Klepnout a zaplatit** a vyberte aplikaci.



Seznam platebních služeb nemusí zahrnovat všechny dostupné platební aplikace.



## Odesílání dat

Funkci Android Beam použijte k odesílání dat, například webových stránek a kontaktů, do zařízení s aktivní funkcí NFC.

- 1 Na obrazovce Aplikace klepněte na položku **Nastavení** → **NFC** a pak přetáhněte přepínač **NFC** doprava.
- 2 Klepněte na položku **Android Beam** a pak přetáhněte přepínač **Android Beam** doprava.
- 3 Vyberte položku a dotkněte se NFC anténou druhého zařízení NFC antény vašeho zařízení.
- 4 Když se na obrazovce objeví položka **Dotykem odešlete.**, klepněte na obrazovku zařízení a odešlete položku.

## Bluetooth

### Informace o funkci Bluetooth

Bluetooth vytváří přímé bezdrátové připojení mezi dvěma zařízeními na krátké vzdálenosti. K výměně dat nebo mediálních souborů s dalšími zařízeními použijte rozhraní Bluetooth.



- Společnost Samsung nenese odpovědnost za případnou ztrátu, zachycení nebo zneužití dat odeslaných nebo přijatých pomocí funkce Bluetooth.
- Vždy se přesvědčte, že zařízení, se kterými sdílíte a vyměňujete data, jsou důvěryhodná a řádně zabezpečená. Pokud se mezi zařízeními nacházejí překážky, může být provozní dosah snížen.
- Některá zařízení, obzvláště ta, která nejsou testována nebo schválena společností Bluetooth SIG, nemusejí být se zařízeními kompatibilní.
- Nepoužívejte Bluetooth k nezákonným účelům (například pirátské kopie souborů nebo ilegální odposlouchávání hovorů pro komerční účely).  
Společnost Samsung není zodpovědná za případné následky ilegálního zneužití funkce Bluetooth.

## Než začnete tuto funkci používat

- Ověřte, zda je funkce Bluetooth ve vašem zařízení a dalších zařízeních, ke kterým se chcete připojit, aktivní.
- Ověřte, zda jsou obě zařízení nastavena jako viditelná pro další zařízení Bluetooth.

## Párování s dalšími zařízeními Bluetooth

- 1 Na obrazovce Aplikace klepněte na položku **Nastavení** → **Bluetooth**, přetáhněte přepínač **Bluetooth** doprava a klepněte na položku **HLEDAT**. Uvedena jsou nalezená zařízení.  
Chcete-li nastavit zařízení jako viditelné pro další zařízení, klepněte na název zařízení.
- 2 Vyberte zařízení, se kterým chcete provést párování.  
Pokud se vaše zařízení již předtím spárovalo, klepněte na název zařízení bez potvrzení automaticky vygenerovaného klíče.
- 3 Potvrďte požadavek autorizace Bluetooth na obou zařízeních.

## Odesílání a příjem dat

Mnoho aplikací podporuje přenos dat pomocí funkce Bluetooth. S dalšími zařízeními Bluetooth můžete sdílet data, například kontakty nebo soubory médií. Následující akce představují příklad odeslání snímku do jiného zařízení.

### Odeslání snímku

- 1 Na obrazovce Aplikace klepněte na položku **Galerie**.
- 2 Vyberte snímek.

- 3 Klepněte na položku  → **Bluetooth**, a pak vyberte zařízení, se kterým chcete provést párování.  
Pokud se zařízení, se kterým chcete provést párování, nenachází na seznamu, požadujte, aby zařízení zapnulo možnost viditelnosti. Nebo nastavte své zařízení jako viditelné pro další zařízení.
- 4 Potvrďte požadavek autorizace Bluetooth na druhém zařízení.

### Příjem snímku

Když vám další zařízení zašle snímek, přijměte požadavek autorizace Bluetooth. Přijatý snímek se uloží do složky **Galerie** → **Download**.

### Zrušení párování zařízení Bluetooth

- 1 Na obrazovce Aplikace klepněte na položku **Nastavení** → **Bluetooth**.  
Zařízení zobrazí spárovaná zařízení v seznamu.
- 2 Klepněte na položku  vedle názvu zařízení a zrušte jeho spárování.
- 3 Klepněte na položku **Ukončit párování**.

## S Beam

Tuto funkci použijte k odesílání dat, například videí, hudby a dokumentů.

### Než začnete tuto funkci používat

- Ověřte, zda je funkce NFC nebo Wi-Fi Direct ve vašem zařízení a dalších zařízeních, kterým chcete odeslat soubory, aktivní.

### Odesílání dat

- 1 Na obrazovce Aplikace klepněte na položku **Nastavení** → **NFC** a pak přetáhněte přepínač **NFC** doprava.
- 2 Klepněte na položku **S Beam** a pak přetáhněte přepínač **S Beam** doprava.
- 3 Vyberte soubor a dotkněte se NFC anténou druhého zařízení antény NFC vašeho zařízení.
- 4 Když se na obrazovce objeví položka **Dotykem odešlete.**, klepněte na obrazovku zařízení a odešlete soubor.



- Pomocí služby S Beam neodesílejte autorsky chráněné údaje. Mohlo by dojít k porušení autorských zákonů. Společnost Samsung není zodpovědná za jakékoliv závazky, způsobené nelegálním používáním autorských údajů.
- Pokud se obě zařízení pokusí odeslat data zároveň, může dojít k selhání přenosu.

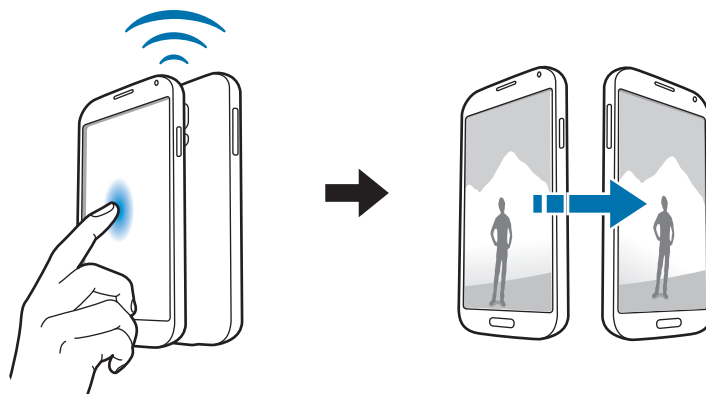

## Rychlé přip.

### Informace o funkci Rychlé připojení

Tuto funkci můžete používat k rychlému hledání a připojení blízkých zařízení.



- Metody připojení se mohou lišit v závislosti na typu připojených zařízení nebo sdíleného obsahu.
- Název zařízení se může lišit v závislosti na zařízeních Bluetooth, s kterými párujete. Název zařízení se například může zobrazit jako BT MAC.

### Než začnete tuto funkci používat

- Ověřte, zda připojovaná zařízení podporují funkci Rychlé připojení a jejich obrazovky jsou zapnuté.
- Ověřte, zda je funkce Wi-Fi Direct nebo Bluetooth v zařízení, která nepodporují funkci Rychlé připojení, aktivní.

### Připojování k ostatním zařízením

#### 1 Otevřete panel s oznámeními a klepněte na položku **Rychlé přip.**

Po otevření panelu se funkce Wi-Fi a Bluetooth automaticky aktivují a zařízení vyhledá další zařízení ve svém okolí.

#### 2 Vyberte zařízení, ke kterému se chcete připojit.

Další kroky se mohou lišit v závislosti na typu připojených zařízení. Připojení mezi zařízeními dokončete dle pokynů na obrazovce.

Chcete-li povolit nedalekým zařízením, aby mohla vaše zařízení vyhledávat a připojit se k němu, klepněte na položku **DALŠÍ** → **Nastavit viditelnost zařízení** → **Viditelnost zařízení** a pak vyberte možnost.

## Opětovné hledání zařízení

Pokud se požadované zařízení neobjeví na seznamu, vyhledejte ho.

Klepněte na položku **OBNOVIT** a vyberte zařízení ze seznamu nalezených zařízení.

## Sdílení obsahu

Sdílí obsah s připojenými zařízeními.

- 1 Otevřete panel s oznámeními a klepněte na položku **Rychlé přip.**
- 2 Vyberte zařízení ze seznamu nalezených zařízení.
- 3 Vyberte kategorii médií.
- 4 Vyberte obsah, který chcete sdílet, a pak klepněte na položku **HOTOVO**.  
Zařízení odešle obsah do připojeného zařízení.

## Peel Smart Remote

### Informace o dálkovém ovládání Peel

Pomocí této aplikace se připojte k televizi a používejte zařízení jako dálkové ovládání. Pomocí svého zařízení můžete vyhledávat a vybírat TV programy a ovládat jednotlivé kanály.

Na obrazovce Aplikace klepněte na položku **Peel Smart Remote**.

### Než začnete tuto aplikaci používat

- Ověřte, zda jste zařízení připojili k síti.
- Ověřte, zda infračervený port zařízení směřuje k televizoru.



### Připojování k televizoru

- 1 Na obrazovce Aplikace klepněte na položku **Peel Smart Remote**.
- 2 Vyberte region a pak vyberte službu vysílání.  
Zobrazí se dostupné TV programy.

## Používání zařízení místo dálkového ovládání

Pomocí zařízení můžete zapínat nebo vypínat televizor, procházet kanály, či upravovat úroveň hlasitosti televizoru a používat zařízení jako dálkové ovládání.

- 1 V zařízení klepněte na položku .
- 2 Ujistěte se, že je televizor vypnutý, potom klepněte na položku **ANO, MOJE TV JE VYPNUTÁ**.
- 3 Vyberte značku televizoru.
- 4 Ověřte, zda infračervený port zařízení směřuje k televizoru, a klepněte na položku **TLAČÍTKO 1**. Pak klepněte na položku **ANO**, pokud zařízení zapne televizi.  
Pokud zařízení televizor nezapne, klepněte na položku **NE**, a pak tento proces opakujte, dokud televizor signál nerozpozná.
- 5 Výběr zdroje kanálu.





## Sledování televizoru pomocí zařízení

Ze seznamu dostupných programů, které chcete sledovat na připojeném televizoru, vyberte televizní program.

- 1 Klepněte na položku **PŘÁVĚ BĚŽÍ**, **VYSÍLÁ POZDĚJI**, nebo **STREAMING**.
- 2 Vyberte televizní program a klepněte na položku **WATCH ON**.  
Vybraný program se zobrazí v připojeném televizoru.
- 3 Chcete-li přepínat kanály nebo upravit hlasitost, klepněte na položku .  
Na obrazovce se zobrazí panel dálkového ovládání.

## Nastavení připomenutí programů

- 1 Vyberte televizní program, který chcete sledovat.
- 2 Klepněte na položku **PŘIPOMENOUT**.  
Alarm se aktivuje v předem nastaveném čase.

## Screen Mirroring

### Informace o zrcadlení obrazovky

Tuto funkci použijte k připojení vašeho zařízení k velké obrazovce pomocí hardwarového klíče AllShare Cast nebo HomeSync a sdílení obsahu. Tuto funkci můžete také používat s dalšími zařízeními, která podporují funkci Wi-Fi Miracast.

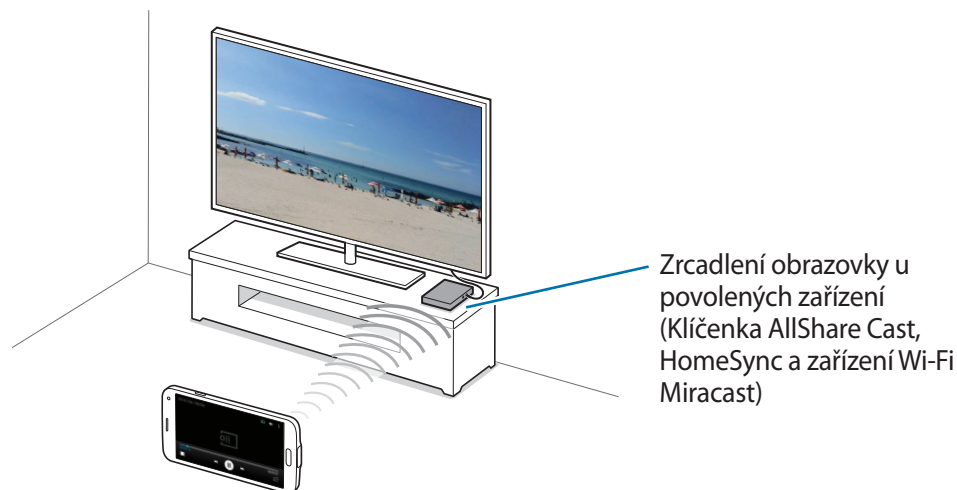

- Dostupnost této funkce závisí na oblasti a poskytovateli služeb.
- Zařízení s aktivní funkcí Miracast, která nepodporují funkci ochrany digitálního obsahu s vysokou propustností (HDCP 2.X), nemusí být s touto funkcí kompatibilní.
- Některé soubory mohou být během přehrávání uloženy do mezipaměti, v závislosti na síťovém připojení.
- Chcete-li ušetřit energii, deaktivujte tuto funkci, když ji nepoužíváte.
- Pokud určíte frekvenci sítě Wi-Fi, nemusí být hardwarové klíče AllShare Cast nebo HomeSync zjištěny nebo se nemusí připojit.
- Pokud hrajete videa nebo hry na televizoru, vyberte příslušný režim televizoru, abyste získali z funkce maximum.

## Než začnete tuto funkci používat

- Ověřte, zda je zařízení s aktivní funkcí zrcadlení obrazovky připojeno k televizoru pomocí kabelu HDMI.
- Ověřte, že je televizor zapnutý.

## Prohlížení obsahu na televizoru

Před připojením televizoru k zařízení připojte televizor a zařízení s aktivní funkcí zrcadlení obrazovky. Chcete-li nastavit připojení, postup naleznete v uživatelské příručce zařízení. Následující akce představují příklad prohlížení obsahu v televizoru připojeném pomocí klíčenky funkce AllShare Cast.

- 1 V televizoru vyberte režim připojení, například režim HDMI, a připojte externí zařízení.
- 2 Na obrazovce Aplikace klepněte na položku **Nastavení** → **Screen Mirroring**.  
Uvedena jsou nalezená zařízení.
- 3 Vyberte zařízení, ke kterému se chcete připojit.  
Obrazovka zařízení se zobrazí na obrazovce televizoru.  
Pokud připojujete zařízení poprvé, klepněte na název klíčenky v seznamu a podržte ho a zadejte kód PIN zobrazený na obrazovce televizoru.
- 4 Otevřete nebo přehrajte soubor a pak zobrazení ovládejte pomocí kláves na vašem zařízení.

## Zastavení prohlížení obsahu

Na obrazovce Aplikace klepněte na položku **Nastavení** → **Screen Mirroring**.

## Používání funkce Mobilní tisk

Chcete-li tisknout fotografie nebo dokumenty, připojte zařízení k tiskárně.



Některé tiskárny nemusí být se zařízením kompatibilní.

### Než začnete tuto funkci používat

- Ujistěte se, že funkce Wi-Fi nebo Wi-Fi Direct je aktivována na vašem zařízení i na tiskárně.

### Připojování k tiskárně

Na obrazovce Aplikace klepněte na položku **Nastavení** → **Tisk**, vyberte typ tiskárny a pak přetáhněte přepínač v pravé horní části obrazovky doprava. Zařízení vyhledá tiskárny, které jsou připojeny ke stejné síti Wi-Fi jako vaše zařízení. Vyberte tiskárnu, kterou chcete používat jako výchozí.

Chcete-li tiskárny přidat ručně, klepněte na položku ⋮ → **Přidat tiskárnu** → **ADD PRINTER**, zadejte podrobnosti a klepněte na položku **OK**.

Chcete-li změnit nastavení tisku, klepněte na položku ⋮ → **Nastavení**.

### Tisk obsahu

Během zobrazování obsahu, jako jsou obrázky nebo dokumenty, klepněte na položku ⋮ → **Tisk** a pak vyberte tiskárnu.

# Správce zařízení a dat

## Upgrade zařízení

Zařízení lze upgradovat na nejnovější software.

### Upgrade pomocí bezdrátového připojení

Zařízení lze přímo upgradovat na nejnovější software pomocí služby bezdrátového zasílání firmwaru (FOTA).

Na obrazovce Aplikace klepněte na položku **Nastavení** → **O zařízení** → **Stáhnout aktualizace ručně**.

### Upgrade pomocí aplikace Samsung Kies

Stáhněte si nejnovější aplikaci Samsung Kies z webu Samsung. Spustěte aplikaci Samsung Kies a připojte zařízení k počítači. Aplikace Samsung Kies zařízení automaticky rozpozná a zobrazí případné dostupné aktualizace v dialogovém okně. Chcete-li spustit upgrade, klikněte na tlačítko Aktualizace v dialogovém okně. Viz nápověda aplikace Samsung Kies pro podrobnosti o postupu upgradu.



- Nevypínejte počítač a neodpojujte kabel USB, pokud probíhá aktualizace zařízení.
- Během aktualizace zařízení nepřipojujte k počítači další mediální zařízení. Mohlo by to způsobit narušení procesu aktualizace.

## Přesun souborů mezi zařízením a počítačem

Přesunujte zvuky, videa, obrázky nebo jiné typy souborů ze zařízení do počítače a naopak.



- Během přenosu souborů neodpojujte kabel USB od zařízení. Mohlo by dojít ke ztrátě dat nebo poškození zařízení.
- Neodpojujte zařízení od počítače, pokud přehráváte soubory uložené v zařízení pomocí připojeného počítače. Po dokončení přehrávání souboru odpojte zařízení od počítače.
- Zařízení se nemusí správně připojit, pokud jsou připojena pomocí USB rozbočovače. Připojte zařízení přímo ke konektoru USB počítače.

### Připojení jako multimediálního zařízení

- 1 Připojte zařízení k počítači pomocí kabelu USB.
- 2 Otevřete panel s oznámeními a klepněte na položku **Připojeno jako multimediální zařízení** → **Přenášení multimediálních souborů**.

Pokud váš počítač nepodporuje protokol Media Transfer Protocol (MTP) nebo neobsahuje nainstalovaný žádný odpovídající ovladač, klepněte na položku **Přenášení obrázků**.

- 3 Přesunujte soubory mezi zařízením a počítačem.

## Připojení pomocí aplikace Samsung Kies

Samsung Kies je počítačová aplikace, která spravuje multimediální obsah a osobní údaje v zařízeních Samsung. Stáhněte si nejnovější aplikaci Samsung Kies z webu Samsung.

- 1 Připojte zařízení k počítači pomocí kabelu USB.  
Aplikace Samsung Kies se v počítači spustí automaticky. Pokud se program Samsung Kies nespustí, dvakrát klepněte na ikonu Samsung Kies v počítači.
- 2 Přesunujte soubory mezi zařízením a počítačem.  
Další informace naleznete v nápovědě aplikace Samsung Kies.

## Zálohování nebo obnovení dat

Udržujte své osobní údaje, údaje aplikací a nastavení v bezpečí ve vašem zařízení. Citlivé údaje můžete zálohovat na záložní účet a použít je později.

### Používání účtu Google

- 1 Na obrazovce Aplikace klepněte na položku **Nastavení**.
- 2 Klepněte na položku **Záloha a obnovení** → **Zálohovat moje data** a přetáhněte přepínač **Zálohovat moje data** doprava.
- 3 Klepněte na položku **Zálohovat účet** a vyberte účet jako záložní účet.



Chcete-li uložit data, musíte se přihlásit do účtu Google pomocí průvodce nastavením. Průvodce nastavením můžete spustit a otevřít provedením továrního vymazání dat v zařízení. Pokud se nepřihlásíte do účtu Google pomocí průvodce nastavením, nebudete moci obnovit zálohované údaje.

## Používání účtu Samsung

- 1 Na obrazovce Aplikace klepněte na položku **Nastavení** → **Účty** → **Přidat účet** → **Účet Samsung account** a pak se přihlaste do svého účtu Samsung.
- 2 Na obrazovce Aplikace klepněte na položku **Nastavení**.
- 3 Klepněte na položku **Cloud** → **Zálohování**, vyberte položky, které chcete zálohovat, a klepněte na položku **ZÁLOHOVAT**.

Chcete-li obnovit data, klepněte na položku **Obnovit**, vyberte položky, které chcete obnovit a pak klepněte na položku **OBNOVIT**.

## Provádění obnovení dat

Vymaže všechna nastavení a data na zařízení. Před provedením obnovení do továrního nastavení ověřte, zda jste zálohovali všechna důležitá data uložená v zařízení. Podrobnosti naleznete v části [Zálohování nebo obnovení dat](#).

- 1 Na obrazovce Aplikace klepněte na položku **Nastavení**.
- 2 Klepněte na položku **Záloha a obnovení** → **Obnovit tovární data**.
- 3 Klepněte na položku **RESETOVAT ZAŘÍZENÍ** → **ODSTRANIT VŠE**.  
Zařízení se automaticky restartuje.



# Nastavení

## Otevření menu Nastavení

Tuto aplikaci použijte, chcete-li konfigurovat zařízení, nastavit možnosti aplikace a přidat účty.

Na obrazovce Aplikace klepněte na položku **Nastavení**.

Chcete-li hledat nastavení zadáváním klíčových slov, klepněte na položku **Q**.



Podporované funkce se mohou lišit nebo mohou být odlišně označeny v závislosti na tom, zda je váš model zařízení vybaven jednou nebo dvěma kartami SIM.

## Rychlé nastavení

Zobrazí seznam možností nastavení oblíbených položek.

Chcete-li upravit seznam možností nastavení oblíbených položek, klepněte na položku **⋮ → Upravit rychlé nastavení**, vyberte možnost nastavení a pak klepněte na **HOTOVO**.

## Síťová připojení

### Wi-Fi

Funkci Wi-Fi aktivujte, chcete-li se připojit k síti Wi-Fi a k internetu nebo jiným síťovým zařízením.

Na obrazovce Nastavení klepněte na položku **Wi-Fi** a pak přetáhněte přepínač **Wi-Fi** doprava.

Stabilní síťové připojení zajistíte, pokud nastavíte, aby se zařízení automaticky připojovalo buď k síti Wi-Fi, nebo k mobilní síti podle toho, který signál je nejsilnější. Chcete-li mezi sítěmi přepínat automaticky, zaškrtněte možnost **Inteligentní přepínač sítě**.

## Nastavení pravidel spánku sítě Wi-Fi

Klepněte na položku  → **Upřesnit** → **Ponechat Wi-Fi zapnuté během spánku**.



Při vypnutí obrazovky zařízení automaticky vypne připojení k síti Wi-Fi. Pokud k tomu dojde a pokud je zařízení nastaveno k použití mobilních sítí, tak provede automatický přechod do datových sítí. Může dojít k účtování poplatků za přenos dat. Chcete-li se vyhnout dalším poplatkům, nastavte tuto možnost na hodnotu **Vždy**.

## Nastavení oznámení sítě

Zařízení může zjistit otevřené sítě Wi-Fi a upozornit na ně, pokud jsou dostupné, zobrazením ikony na stavovém řádku.

Klepněte na položku  → **Upřesnit** a zaškrtnutím položky **Oznámení sítě** tuto funkci aktivujte.

## Wi-Fi Direct

Wi-Fi Direct připojí zařízení přímo prostřednictvím sítě Wi-Fi bez požadavku na přístupový bod.

Klepněte na položku  → **Wi-Fi Direct**.

## Podpora stahování

Nastavení zařízení na stahování souborů pomocí sítě Wi-Fi a mobilních sítí zároveň.

Na obrazovce Nastavení klepněte na položku **Podpora stahování** a pak přetáhněte přepínač **Podpora stahování** doprava.



- Některá zařízení tuto funkci nemusejí podporovat.
- Při stahování souborů pomocí mobilní sítě mohou být účtovány další poplatky.

## Bluetooth

Aktivace funkce Bluetooth pro přenášení informací na krátké vzdálenosti.

Na obrazovce Nastavení klepněte na položku **Bluetooth** a pak přetáhněte přepínač **Bluetooth** doprava.

## Sdílení připojení k Internetu a Mobile hotspot

Umožní používat zařízení jako mobile hotspot a sdílet datové připojení k síti s dalšími zařízeními. Podrobnosti naleznete v části [Sdílení připojení zařízení a používání bodů mobile hotspot](#).

Na obrazovce Nastavení klepněte na položku **Sdílení připojení k Internetu a Mobile hotspot**.

- **Mobile hotspot:** Mobile hotspot použijte ke sdílení datového připojení zařízení s počítači nebo jinými zařízeními přes síť Wi-Fi. Tuto funkci můžete používat, pokud není k dispozici síťové připojení.
- **Sdílení přip. přes USB:** Sdílení připojení přes USB použijte ke sdílení datového připojení mobilního zařízení s počítačem přes USB. Po připojení k počítači je zařízení využíváno jako bezdrátový modem počítače.
- **Sdílení připojení Bluetooth:** Sdílení připojení přes Bluetooth použijte ke sdílení připojení zařízení k datové síti pomocí počítačů nebo dalších zařízení pomocí funkce Bluetooth.

## Režim Letadlo

V tomto režimu budou všechny bezdrátové funkce zařízení vypnuty. Budete moci používat pouze služby, které nevyužívají připojení k síti.

Na obrazovce Nastavení klepněte na položku **Režim Letadlo**.

## Použití dat

Přehled o množství využívaných dat a přizpůsobení nastavení pro omezení.

Na obrazovce Nastavení klepněte na položku **Použití dat**.

- **Mobilní data:** Nastavení zařízení na používání datového připojení v jakékoli mobilní síti.

Chcete-li použít další možnosti, klepněte na položku .

- **Omezit data na pozadí:** Nastavení zařízení na zakázání synchronizace na pozadí při používání mobilní sítě.
- **Zobrazit využití sítě Wi-Fi:** Nastavení zařízení na zobrazení využívání dat pomocí sítě Wi-Fi.
- **Mobilní aktivní body:** Vybírá body mobile hotspot a brání tak aplikacím spuštěným na pozadí v jejich použití.
- **Mobilní síť:** Slouží ke konfiguraci nastavení mobilních sítí.

## Umístění

Změna nastavení oprávnění informací o poloze.

Na obrazovce Nastavení klepněte na položku **Umístění** a pak přetáhněte přepínač **Umístění** doprava.

- **Režim:** Vybere metodu shromažďování údajů o poloze.
- **Zvýšit přesnost:** Nastavte zařízení, aby zvýšilo přesnost určování polohy pomocí funkcí Wi-Fi a Bluetooth.
- **Poslední požadavky na informace o poloze:** Zobrazení, které aplikace požadují aktuální informace o poloze a jejich využívání kapacity baterie.
- **Služby pro zjišť. polohy:** Zobrazí, které služby určování polohy vaše zařízení používá.
- **Moje místa:** Nastavení profilů, které budou použity pro konkrétní polohy, pokud používáte funkce GPS, Wi-Fi nebo Bluetooth ke zjištění vaší aktuální polohy.

## Další síť

Přizpůsobit nastavení pro ovládání sítí.

Na obrazovce Nastavení klepněte na položku **Další síť**.

## Hledání nedalekých zař.

Slouží k hledání zařízení připojených pomocí funkce Wi-Fi Direct, Bluetooth a dalších.

## Mobilní síť

- **Mobilní data:** Nastavení zařízení na používání datového připojení v jakékoli mobilní síti.
- **Datový roaming:** Nastavení zařízení na používání datových připojení během roamingu.
- **Názvy přístupových bodů:** Nastavení názvů přístupových bodů (APN).
- **Režim sítě:** Slouží k výběru typu sítě.
- **Síťoví operátoři:** Vyhledávání dostupných sítí a výběr sítě pro roaming.

## VPN

Nastavení a připojení k virtuálním soukromým sítím (VPN).

## Připojit a sdílet

### NFC

Aktivujte funkci NFC a načtěte nebo zapište značky NFC, které obsahují informace.

Na obrazovce Nastavení klepněte na položku **NFC** a pak přetáhněte přepínač **NFC** doprava.

- **Android Beam:** Zapnutí funkce Android Beam k odesílání dat, například webových stránek a kontaktů, do zařízení s aktivní funkcí NFC.
- **S Beam:** Chcete-li odeslat data, například videa, obrázky a dokumenty do zařízení, které podporuje NFC a službu Wi-Fi Direct, aktivujte funkci S Beam.
- **Klepnout a zaplatit:** Nastavení výchozí aplikace mobilní platby.



Seznam platebních služeb nemusí zahrnovat všechny dostupné platební aplikace.

### Nedaleká zařízení

Změní nastavení pro sdílení obsahu, pokud připojíte zařízení k blízkým zařízením.

Na obrazovce Nastavení klepněte na položku **Nedaleká zařízení** a pak přetáhněte přepínač **Nedaleká zařízení** doprava.

- **Název zařízení:** Zobrazí název mediálního serveru pro vaše zařízení.
- **Obsah pro sdílení:** Nastavuje sdílení obsahu zařízení s jinými zařízeními.
- **Povolená zařízení:** Zobrazí seznam zařízení, která mohou přistupovat do zařízení.
- **Zakázaná zařízení:** Zobrazí seznam zařízení, která mají blokován přístup do zařízení.
- **Stáhnout do:** Vybere umístění v paměti pro ukládání souborů médií.
- **Přijímat soub. z jiných zařízení:** Nastaví zařízení na příjem dat z jiných zařízení.

## Tisk

Konfiguruje nastavení pro moduly plug-in tiskáren nainstalovaných v zařízení. Dostupné tiskárny můžete hledat nebo přidat tiskárnu ručně pro tisk souborů pomocí funkce Wi-Fi nebo cloudových služeb.

Na obrazovce Nastavení klepněte na položku **Tisk**.

## Screen Mirroring

Aktivujte funkci zrcadlení obrazovky a sdílejte vaše zobrazení s ostatními.

Na obrazovce Nastavení klepněte na položku **Screen Mirroring**.

## Zvuk a zobrazení

### Zvuky a oznámení

Změna nastavení pro různé zvuky v zařízení.

Na obrazovce Nastavení klepněte na položku **Zvuky a oznámení**.

- **Zvonění:** Nastavení hlasitosti vyzváněcích tónů.
- **Média:** Nastavení hlasitosti hudby a videí.
- **Oznámení:** Nastavení hlasitosti oznámení.
- **Systém:** Nastavení hlasitosti pro systémové zvuky.
- **Režim zvuku:** Nastavení zařízení na použití režimu zvuku nebo tichého režimu.
- **Intenzita vibrací:** Nastavení síly vibrací oznámení.
- **Při vyzvánění vibrace:** Nastavení vibrací a přehrávání vyzvánění zařízení během příchozích hovorů.
- **Vyzvánění:** Přidá nebo vybere vyzvánění pro příchozí hovory.
- **Vibrace:** Vyberte typ vibrací.
- **Vyzváněcí tón oznámení:** Výběr vyzvánění pro události, jako jsou příchozí zprávy.

- **Další zvuky:** Umožňuje konfiguraci dalších nastavení zvuků.
- **Nerušit:** Nastaví zařízení tak, aby tlumilo zvuky příchozích hovorů a upozornění kromě povolených výjimek.
- **Upozornování na zamykací obrazovce:** Nastaví, zda se na obrazovce zámku bude zobrazovat obsah upozornění, nebo ne.
- **Upozornění aplikací:** Změní nastavení upozornění pro jednotlivé aplikace.
- **Přístup k oznámením:** Výběr aplikací, které budou zobrazovat svá oznámení na oznamovacím panelu.

## Zobrazení

Změna nastavení pro displej.

Na obrazovce Nastavení klepněte na položku **Zobrazení**.

- **Jas:** Nastavení jasu displeje.
- **Písmo:**
  - **Styl písma:** Změna typu písma zobrazovaného textu.
  - **Velikost písma:** Změna velikosti písma.
- **Otočení obrazovky:** Nastavení obsahu pro automatické otáčení při otočení zařízení.
  - **Inteligentní otáčení:** Nastavení otáčení rozhraní v souladu s orientací tváře.
- **Inteligentní pohotovostní režim:** Nastavení bránění vypnutí podsvícení displeje při sledování displeje zařízení.
- **Časový limit displeje:** Nastavení prodlevy, než zařízení vypne podsvícení displeje.

- **Režim displeje:**
  - **Přizpůsobit displej:** Tento režim použijte pro optimalizaci displeje v souladu s nastavením displeje.
  - **Dynamický:** Tento režim použijte k oživení tónu displeje.
  - **Standardní:** Tento režim použijte pro normální okolí.
  - **Profesionální fotografie:** Tento režim použijte, chcete-li nastavit skutečnější barvy na displeji.
  - **Kino:** Tento režim použijte pro ztlumené okolí, například v tmavé místnosti.
- **Aut. nast. tónu displeje:** Slouží k úspoře energie zařízení pomocí úpravy jasu displeje.
- **Spořič displeje:** Nastavení spuštění spořiče obrazovky zařízení během nabíjení.
- **LED indikátor:**
  - **Nabíjení:** Nastavení zapnutí oznamovací kontrolky zařízení během nabíjení baterie.
  - **Vybitá baterie:** Nastavení zapnutí oznamovací kontrolky zařízení u vybité baterie.
  - **Oznámení:** Nastavení zapnuté oznamovací kontrolky zařízení se zmeškanými hovory, zprávami nebo upozorněními.
  - **Nahrávání hlasů:** Nastavení zapnutí oznamovací kontrolky zařízení při záznamu hlasových poznámek.
- **Doba osvětlení tlačítek:** Nastavení doby, po kterou zůstane podsvícení tlačítek poslední aplikace a tlačítka Zpět rozsvícené.
- **Zvýšit citlivost dotyku:** Nastavení zařízení umožňující používání dotykového displeje s nasazenými rukavicemi.



V závislosti na typu nošeného materiálu nemusí být některé příkazy při dotyku zařízení rozpoznány.



## Pozadí

Vyberte obrázek pozadí pro domovskou obrazovku nebo uzamčenou obrazovku.

Na obrazovce Nastavení klepněte na položku **Pozadí**.

## Zamknout displej

Změna nastavení zamknuté obrazovky.

Na obrazovce Nastavení klepněte na položku **Zamknout displej**.

- **Zámek displeje:** Aktivace funkce zámku obrazovky. Následující možnosti se mohou lišit v závislosti na výběru funkce zámku obrazovky.
- **Duální hodiny:** Nastavení zařízení na zobrazení duálních hodin.
- **Velikost hodin:** Změna velikosti hodin.
- **Zobrazit datum:** Nastavení zařízení pro zobrazení data s hodinami.
- **Zástupce fotoaparátu:** Nastavení zobrazení textu nápovědy na uzamčené obrazovce fotoaparátu.
- **Informace o majiteli:** Zadejte informace, které se zobrazí s hodinami.
- **Efekt odemknutí:** Vybere efekt, který se zobrazí při odemknutí obrazovky.
- **Další informace:** Nastavení zařízení na zobrazení informací na uzamknuté obrazovce a zobrazení počasí nebo počtů kroků, pokud používáte funkci Krokoměr v aplikaci **S Health**.
- **Nápověda:** Nastavení zobrazení textu nápovědy na uzamčené obrazovce zařízení.

## Více oken

Nastavení zařízení pro použití funkce Více oken.

Na obrazovce Nastavení klepněte na položku **Více oken** a pak přetáhněte přepínač **Více oken** doprava.

- **Otevřít v zobr. Více oken:** Nastavení zařízení na aktivaci funkce Více oken po otevření souborů z položky **Moje soubory** nebo **Video**. Zařízení tuto funkci také aktivuje, když budete zobrazovat přílohy zpráv.

## Oznamovací panel

Přizpůsobí položky, které se zobrazí na panelu s oznámeními.

Na obrazovce Nastavení klepněte na položku **Oznamovací panel**.

- **Nastavení jasu:** Nastavení zařízení na zobrazení panelu nastavení jasu na panelu s oznámeními.
- **Doporučené aplikace:** Nastavte zařízení pro zobrazení seznamu doporučených aplikací na panelu s oznámeními na základě vašich akcí, například připojením sluchátek k zařízení.
- **Nast. tl. rychlého nast.:** Opětovné uspořádání tlačítek rychlého nastavení zobrazených na panelu s oznámeními.

## Panel nástrojů

Nastavení zařízení pro použití panelu nástrojů.

Na obrazovce Nastavení klepněte na položku **Panel nástrojů** a pak přetáhněte přepínač **Panel nástrojů** doprava.

Zobrazí seznam aplikací, které se zobrazí na panelu nástrojů. Pro úpravu seznamu aplikací klepněte na položku **UPRAVIT**.

## Ovládání jednou rukou

Aktivace režimu ovládání jednou rukou pro pohodlné ovládání při manipulaci se zařízením jednou rukou.

Na obrazovce Nastavení klepněte na položku **Ovládání jednou rukou** a pak přetáhněte přepínač **Ovládání jednou rukou** doprava.

## Personalizace

### Snadný režim

Nastavení zařízení do jednoduchého režimu.

Na obrazovce Nastavení klepněte na položku **Snadný režim**.

- **Standardní režim:** Nastavení zařízení do standardního režimu.
- **Snadný režim:** Nastavení zařízení do jednoduchého režimu.
- **Snadné aplikace:** Vybere pro aplikace jednodušší rozvržení.

### Usnadnění

Tuto funkci můžete používat pro přístup k nastavení a vylepšení usnadnění používání zařízení. Podrobnosti naleznete v části [Usnadnění](#).

Na obrazovce Nastavení klepněte na položku **Usnadnění**.

### Soukromý režim

Chcete-li zabránit ostatním v přístupu k vašemu osobnímu obsahu, aktivujte soukromý režim.

Na obrazovce Nastavení klepněte na položku **Soukromý režim** a pak přetáhněte přepínač **Soukromý režim** doprava.

- **Typ př. do Soukr. režimu:** Nastavuje nebo mění metodu odemknutí pro aktivaci soukromého režimu.
- **Automaticky vypnout:** Nastavení zařízení na opuštění soukromého režimu při vypnutí obrazovky.

## Snímač prstů

Zaregistrujte své otisky prstů do zařízení a zabezpečte zařízení nebo se přihlaste ke svému účtu Samsung.

Na obrazovce Nastavení klepněte na položku **Snímač prstů**.

- **Správce otisků prstů:** Zaregistruje nebo odstraní informace o otiscích prstů.
- **Změnit heslo zál.:** Změní alternativní heslo používané, když zařízení nerozpozná otisk prstu.
- **Zámek displeje:** Nastavuje metodu uzamknutí a alternativní heslo.
- **Přihlášení na web:** Nastavení zařízení na přihlašování na webové stránky.
- **Ověřit Samsung účet:** Nastavení zařízení na ověřování účtu Samsung pomocí otisků prstů.
- **Zaplatit přes PayPal:** Nastaví vaše zařízení tak, aby ověřilo váš účet PayPal a aby povolilo nákupy pomocí vašich otisků prstů.



Dostupnost této funkce závisí na oblasti a poskytovateli služeb.

## Pohyb

### Pohyby a gesta

Aktivuje funkci rozpoznávání pohybu a mění nastavení, která ovládají rozpoznávání pohybu zařízení.

Na obrazovce Nastavení klepněte na položku **Pohyby a gesta**.

- **Procházení bez dotyku:** Přejedte rukou doleva nebo doprava přes snímač a procházejte snímky, webové stránky nebo skladby.
- **Přímé volání:** Nastavení zařízení, aby provádělo hlasové hovory zvednutím a podržením zařízení v blízkosti ucha se zobrazeným hovorem, zprávou nebo podrobnostmi kontaktu.
- **Inteligentní upozornění:** Nastavení zařízení na upozornění v případě, že máte zmeškané hovory nebo nové zprávy při zvednutí zařízení.

- **Ztlumit/Pozastavit:** Nastaví zařízení tak, abyste pomocí pohybů dlaní nebo odvrácením pohledu od obrazovky ztlumili příchozí hovory nebo budíky, případně pozastavili přehrávání médií.
- **Dlaní uložit obrazovku:** Nastavení zařízení na zachycení snímku obrazovky přejetím dlaně doleva nebo doprava přes obrazovku.

## Bezdotykový náhled

Náhled obsahu nebo zobrazení informací v rozevíracím okně ukázáním na položku prstem.

Na obrazovce Nastavení klepněte na položku **Bezdotykový náhled** a pak přetáhněte přepínač **Bezdotykový náhled** doprava.

## Uživatel a záloha

### Účty

V této části můžete přidat e-mailové nebo SNS účty.

Na obrazovce Nastavení klepněte na položku **Účty**.

### Cloud

V této části můžete měnit nastavení synchronizace dat nebo souborů pomocí účtu Samsung nebo cloudového úložiště Dropbox.

Na obrazovce Nastavení klepněte na položku **Cloud**.

### Záloha a obnovení

Změňte nastavení pro správu nastavení a dat.

Na obrazovce Nastavení klepněte na položku **Záloha a obnovení**.

- **Zálohovat moje data:** Nastavení zařízení, aby provádělo zálohování nastavení a dat aplikací na server Google.
- **Zálohovat účet:** Nastavení nebo úprava účtu zálohování Google.
- **Automatické obnovení:** Nastavení zařízení, aby provádělo obnovení nastavení a dat aplikací při opětovné instalaci aplikací na tomto zařízení.

- **Obnovit nastavení sítě:** Návrat nastavení síťového připojení na výchozí tovární nastavení.
- **Obnovit tovární data:** Obnovení výchozích továrních hodnot nastavení a odstranění všech vašich dat.

## Systém

### Jazyk a zadávání

Změňte nastavení pro zadání textu. Některé možnosti nemusí být v závislosti na vybraném jazyku k dispozici.

Na obrazovce Nastavení klepněte na položku **Jazyk a zadávání**.

#### Jazyk

Výběr jazyka, ve kterém se budou zobrazovat všechna menu a aplikace.

#### Výchozí

Vyberte výchozí typ klávesnice pro vkládání textu.

### Klávesnice Samsung

Změna nastavení klávesnice Samsung.



Dostupné možnosti se mohou lišit v závislosti na oblasti nebo poskytovateli služeb.

- **Čeština:** Výchozí rozvržení klávesnice.
- **Vyberte jazyky zadávání:** Výběr jazyků zadávání textu.
- **Prediktivní zadávání textu:** Aktivujte režim předpovídání textu a nechte předpovídat slova na základě zadání a zobrazit navrhovaná slova. Můžete také přizpůsobit nastavení předpovídání slov.
- **Automaticky nahradit:** Nastavte, aby zařízení opravovalo překlepy a neúplná slova, klepnutím na mezerník nebo interpunkční znaménko.
- **Moje klávesové zkratky:** Nastaví číselné zkratky pro často používaný text. Chcete-li vložit přednastavený text, klepněte a podržte číselnou klávesu.

- **Aut. velká p. na začátku:** Nastavení automatické změny prvního znaku na velký znak po ukončovacím interpunkčním znaménku, například tečky, otazníku nebo vykřičníku.
- **Automatické mezery:** Nastavení zařízení pro automatické vkládání mezer mezi slova.
- **Automatická interpunkce:** Nastavení zařízení na vložení tečky po dvojím klepnutí na mezerník.
- **Přejíždění po klávesnici:**
  - **Žádný:** Nastavení zařízení na deaktivaci funkce potažení klávesnice.
  - **Souvislé zadávání:** Nastavení zadávání textu do zařízení přejetím po klávesnici.
  - **Ovládání kurzoru:** Zapne funkci chytré navigace klávesnice pro pohyb kurzoru tahem po klávesnici.
- **Zvuk:** Nastavení zvuku zařízení po klepnutí na klávesu.
- **Vibrate:** Nastavení vibrací zařízení po klepnutí na klávesu.
- **Náhled znaků:** Umožňuje nastavit telefon, aby zobrazoval velký obrázek každého stisknutého znaku.
- **Obnovit nastavení:** Obnovení nastavení klávesnice Samsung.

## Hlasové zadávání Google

Změňte nastavení hlasového vstupu.

- **Jazyk:** Vyberte jazyky zadávání textu.
- **Rozpoznání „Ok Google“:** Nastaví zařízení, aby začalo rozpoznávat hlas, když vyslovíte příkaz k probuzení během použití aplikace Hledání.



Dostupnost této funkce závisí na oblasti a poskytovateli služeb.

- **Nyní klepnutím:** Nastaví zařízení tak, aby používalo hledání Google v rozevíracím okně.



Dostupnost této funkce závisí na oblasti a poskytovateli služeb.

- **Hands-free:** Umožní zařízení provádět hlasové vyhledávání pomocí sluchátek.



Dostupnost této funkce závisí na oblasti a poskytovateli služeb.

- **Hlasový výstup:** Nastavení zařízení k poskytování zpětné vazby a upozornění na aktuální akce.

- **Rozpoznávání řeči offline:** Stáhne a nainstaluje jazykové údaje pro hlasový vstup offline.
- **Cenzura:** Nastavení zařízení, aby bránilo v rozpoznávání nevhodných slov u hlasového vstupu.
- **Náhlavní souprava Bluetooth:** Nastaví zařízení tak, aby zaznamenávalo váš hlas pomocí sluchátek Bluetooth.

### Možnosti převodu text-řeč

- **Preferovaný modul TTS:** Výběr modulu syntézy řeči. Chcete-li změnit nastavení pro moduly syntézy řeči, klepněte na položku .
- **Rychlost mluvení:** Výběr rychlosti mluvení při použití funkce převodu textu na řeč.
- **Poslechnout si příklad:** Poslech mluveného textu na ukázkou.
- **Výchozí stav jazyka:** Zobrazí stav výchozího jazyka pro funkci převodu řeči na text.

### Čtení oznámení

Nastavení zařízení na hlasité čtení oznámení, když máte příchozí hovory, zprávy nebo události.

### Rychlost ukazatele

Nastavte rychlost ukazatele pro myš nebo dotykovou destičku (trackpad) připojenou k zařízení.

## Datum a čas

Přístup a změna následujících nastavení pro řízení zobrazení data a času v zařízení.

Na obrazovce Nastavení klepněte na položku **Datum a čas**.



Pokud se baterie zcela vybité nebo je vyjmuta ze zařízení, datum a čas se resetuje.

- **Automatická aktualizace data a času:** Automatické aktualizace data a času při pohybu v různých časových pásmech.
- **Nastavit datum:** Ruční nastavení data.
- **Nastavit čas:** Ruční nastavení času.
- **Automatické časové pásmo:** Nastavení zařízení na příjem informací o časovém pásmu při pohybu časovými pásmy ze sítě.
- **Vybrat časové pásmo:** Nastavení výchozího časového pásma.
- **Použít 24hodinový formát:** Zobrazení času ve 24hodinovém formátu.



## Bezpečnostní pomoc

Aktivuje nouzový režim a nastaví primární kontakty a zprávy. Podrobnosti naleznete v části [Tísňový režim](#).

Na obrazovce Nastavení klepněte na položku **Bezpečnostní pomoc**.

- **Tísňový režim:** Nastavení zařízení na aktivaci nouzového režimu a omezení spotřeby energie baterie používáním základních funkcí, například volání.
- **Zeměpisné zprávy:** Nastavení zařízení na přijímání oznámení o nebezpečných meteorologických jevech.
- **Odeslat tísňovou zprávu:** Nastavení zařízení tak, aby odeslalo zprávy s žádostí o pomoc, když třikrát stisknete vypínač.
  - **Odeslat obrázky:** Nastavení zařízení tak, aby odeslalo fotografie pořízené předním a zadním fotoaparátem spolu se zprávami s žádostí o pomoc.



Dostupnost této funkce závisí na oblasti a poskytovateli služeb.

- **Odeslat zvukovou nahrávku:** Nastavení zařízení na nahrání zvuku a jejich odeslání společně se zprávou příjemcům.
- **Správa primárních kontaktů:** Vybere nebo upraví příjemce zpráv s žádostí o pomoc.

## Příslušenství

Změna nastavení příslušenství.

Na obrazovce Nastavení klepněte na položku **Příslušenství**.

- **Zvukový výstup:** Výběr formátu zvukového výstupu, který bude použit při připojování zařízení k zařízením HDMI. Některá zařízení nemusí nastavení prostorového zvuku podporovat.

## Baterie

Zobrazení množství zařízení spotřebované energie baterie.

Na obrazovce Nastavení klepněte na položku **Baterie**.

- **VYUŽITÍ BATERIE:** Zobrazení množství zařízení spotřebované energie baterie.
- **Úsporný režim aplikace:** Šetříte energii baterie optimalizací využívání baterie pro jednotlivé aplikace.
- **Procento na stav. panelu:** Nastavte zobrazení zbývajících kapacity baterie zařízení.

## Úsporný režim

V této části můžete aktivovat úsporný režim a změnit nastavení úsporného režimu. Podrobnosti naleznete v části [Používání funkce úsporného režimu](#).

Na obrazovce Nastavení klepněte na položku **Úsporný režim**.

- **Úsporný režim:** V této části můžete aktivovat úsporný režim a změnit nastavení úsporného režimu.
- **Ultra úsporný režim:** Prodlouží dobu pohotovostního režimu a omezí spotřebu baterie pomocí jednoduššího rozvržení a omezeného přístupu k aplikaci.



Odhadovaná maximální pohotovostní doba ukazuje zbývajícím čas, než dojde energie baterie v zařízení, které se nepoužívá. Pohotovostní doba se může lišit v závislosti na nastavení zařízení a provozních podmínkách.

## Úložiště

V této části můžete zobrazit informace o paměti vašeho zařízení a paměťové kartě nebo paměťovou kartu naformátovat.

Na obrazovce Nastavení klepněte na položku **Úložiště**.



Formátováním paměťové karty se trvale vymažou všechna data.



Skutečná dostupná kapacita vnitřní paměti je menší, než je uváděno, protože operační systém a výchozí aplikace zabírají část této paměti. Dostupná kapacita se může změnit po upgradu zařízení.

## Zabezpečení

Změňte nastavení tak, abyste zařízení a kartu SIM nebo USIM zabezpečili.

Na obrazovce Nastavení klepněte na položku **Zabezpečení**.

- **Správci zařízení:** Zobrazení nainstalovaných správců zařízení. Správcům zařízení můžete dovolit použít pro zařízení nové zásady.
- **Neznámé zdroje:** Nastavení zařízení umožňující instalaci aplikací z neznámých zdrojů.

- **Chraňte šifrovaná data:** Nastavení hesla šifrování dat uložených v zařízení. Při každém zapínání zařízení je třeba zadat heslo.



Před povolením tohoto nastavení nabijte baterii, protože zašifrování vašich dat může zabrat více než hodinu.

- **Šifrovat externí SD kartu:** Nastavení zařízení, aby provádělo šifrování souborů na paměťovou kartu.



Pokud restartujete zařízení do továrního nastavení a necháte toto nastavení povolené, zařízení nebude moci číst zašifrované soubory. Před resetováním zařízení zakažte toto nastavení.

- **Dálkové ovládání:** Nastavení zařízení, které umožňuje ovládat ztracené nebo ukradené zařízení na dálku pomocí internetu. Chcete-li tuto funkci použít, je nutné se přihlásit k vašemu účtu Samsung.
- **Upoz. na změnu SIM karty:** Aktivuje nebo deaktivuje funkci Najít můj telefon, která pomáhá vyhledávat zařízení při ztrátě nebo krádeži.
- **Přejít na webovou stránku:** Otevře webovou stránku Find my mobile ([findmymobile.samsung.com](http://findmymobile.samsung.com)). Na webové stránce Find my mobile můžete sledovat a ovládat ztracené nebo ukradené zařízení.
- **Zámek reaktivace:** Nastavení zařízení, aby vyžadovalo účet Samsung poté, co bylo resetováno, aby nemohli ostatní uživatelé zařízení reaktivovat.
- **Nastavte zámek SIM karty:**
  - **Zamknout SIM kartu:** Aktivace nebo deaktivace funkce zamknutí PIN kódem – před použitím zařízení budete nuceni zadat kód PIN.
  - **Změnit PIN kód SIM karty:** Změna kódu PIN používaného k přístupu k datům na kartě SIM nebo USIM.
- **Viditelná hesla:** Nastavení zobrazování hesel zařízení během jejich zadávání.
- **Aktual. zásad zabezpečení:** Nastavení zařízení na kontrolu a stahování bezpečnostních aktualizací.
- **Odesílat zprávy o zabezpečení:** Nastavení zařízení na automatické odesílání aktualizovaných zpráv zabezpečení společnosti Samsung.
- **Typ úložiště:** Nastavení typu úložiště pro soubory přihlašovacích údajů.
- **Důvěryhodné přihlašovací údaje:** Používejte pouze certifikáty a osvědčení, zajistíte tím bezpečné používání různých aplikací.
- **Instalovat z paměti zařízení:** Instaluje zašifrované certifikáty uložené na úložišti USB.
- **Vymazat přihlašovací údaje:** Odstranění veškerých osvědčení ze zařízení a nastavení nového hesla.

- **Důvěryhodné agenty:** Zobrazte trust agenty nainstalované v zařízení.
- **Připnout okna:** Nastavte zařízení, aby připnulo vybranou aplikaci na obrazovku.
- **Přístup k datům o využití:** Zobrazte, které aplikace mají přístup k historii používání zařízení.
- **Smart Lock:** Nastavte zařízení, aby nepoužilo obrazovku zámku, pokud byla rozpoznána důvěryhodná zařízení nebo místa.
- **Oprávnění Nerušit:** Zobrazte aplikace, které mohou deaktivovat funkci Nerušit.

## Nápověda

Přejděte do informací nápovědy a naučte se, jak používat zařízení a aplikace nebo konfigurovat důležité nastavení.

Na obrazovce Nastavení klepněte na položku **Nápověda**.

## O zařízení

Otevření informací o zařízení, úprava názvu zařízení nebo aktualizace softwaru zařízení.

Na obrazovce Nastavení klepněte na položku **O zařízení**.

## Aplikace

### Správce aplikací

Kontrola a správa aplikací v zařízení.

Na obrazovce Nastavení klepněte na položku **Správce aplikací**.

### Výchozí aplikace

Vybere výchozí nastavení pro používání aplikací.

Na obrazovce Nastavení klepněte na položku **Výchozí aplikace**.

# Usnadnění

## Usnadnění

Menu usnadnění představují speciální funkce pro osoby s jistými fyzickými omezeními, například špatným zrakem nebo poškozeným sluchem. Můžete používat následující funkce:

- TalkBack
- Změna velikosti písma
- Zvětšení obrazovky
- Upozornění na oznámení
- Převrácení barev displeje
- Nastavení barev
- Vypnutí všech zvuků
- Oznámení blikáním
- Nastavení vyvážení zvuku
- Režim monofonního zvuku
- Přizpůsobení nastavení titulků
- Dětský monitor
- Pomocná menu
- Funkce Bezdotykové ovládání
- Nastavení možností prodlevy klepnutí a podržení
- Režim ovládání interakce
- Změna metody odpovídání nebo ukončování hovorů
- Režim ovládání jedním klepnutím
- Konfigurace nastavení usnadnění

Chcete-li použít menu usnadnění, klepněte na obrazovce Aplikace na položku **Nastavení** → **Usnadnění**.

## Použití tlačítka Domů k otevření nabídek usnadnění

Následující nabídku usnadnění můžete otevřít trojnásobným rychlým stisknutím tlačítka Domů.

- Usnadnění
- TalkBack
- Negativní barvy
- Řízení interakce

Na obrazovce Aplikace klepněte na položku **Nastavení** → **Usnadnění** → **Přímý přístup** a pak přetáhněte přepínač **Přímý přístup** doprava. Pak vyberte nabídku usnadnění, která se otevře po rychlém trojnásobném stisknutí tlačítka Domů.

Pokud vyberete více než jednu nabídku, zařízení zobrazí rozevírací vyskakovací okno s dotazem, kterou nabídku chcete použít pokaždé, když třikrát rychle stisknete tlačítko Domů. Chcete-li povolit **Řízení interakce** v nabídce usnadnění, aktivujte tuto funkci. Na obrazovce Aplikace klepněte na položku **Nastavení** → **Usnadnění** → **Obratnost a interakce** → **Řízení interakce**, přetáhněte přepínač **Řízení interakce** doprava.

## TalkBack

### Aktivace a deaktivace funkce TalkBack

Aktivujte funkci TalkBack a nastavte zařízení na hlasité čtení textu na obrazovce nebo vybraných funkcích. Tato funkce je užitečná, pokud nevidíte nebo máte obtíže s viděním obrazovky.

- 1 Na obrazovce Aplikace klepněte na položku **Nastavení** → **Usnadnění** → **Zrak** → **TalkBack**.
- 2 Přetáhněte přepínač **TalkBack** doprava.  
Chcete-li funkci TalkBack deaktivovat, přetáhněte přepínač **TalkBack** doleva.
- 3 Klepněte na položku **OK**.

Po aktivaci funkce TalkBack zařízení zajistí hlasovou zpětnou vazbu a přečte nahlas vybrané funkce. Zařízení také poskytuje hlasovou zpětnou vazbu při vypnutí obrazovky, když máte nová oznámení a další.

Když aktivujete funkci **Prozkoumání dotykem** během použití funkce TalkBack, zařízení přečte vybrané položky nahlas. Zařízení nejdříve položky na obrazovce přečte, když na ně klepnete. Zařízení pak vykoná funkci nebo otevře aplikaci, pokud kdekoliv na obrazovce poklepete rychle dvakrát za sebou. Pokud je funkce **Prozkoumání dotykem** deaktivována, zařízení nemůže provádět různé funkce, které vyžadují ovládání pomocí gest prstů.

Chcete-li aktivovat funkci **Prozkoumání dotykem**, na obrazovce Aplikace, klepněte na položku **Nastavení** → **Usnadnění** → **Zrak** → **TalkBack** → **NASTAVENÍ**, a pak zaškrtněte položku **Prozkoumání dotykem**.



Některé funkce jsou při používání funkce TalkBack nedostupné.

## Ovládání obrazovky pomocí gest prstů

K ovládání obrazovky, když používáte funkci TalkBack, můžete používat různá gesta prstů. Pokud je funkce **Prozkoumání dotykem** deaktivována, zařízení nemůže provádět některé funkce, které vyžadují ovládání pomocí gest prstů.

Chcete-li aktivovat funkci **Prozkoumání dotykem**, na obrazovce Aplikace, klepněte na položku **Nastavení** → **Usnadnění** → **Zrak** → **TalkBack** → **NASTAVENÍ**, a pak zaškrtněte položku **Prozkoumání dotykem**.

- **Prozkoumání obrazovky:** Obrazovku prozkoumáte, když na obrazovku umístíte prst a začnete jím pohybovat. Vyberte položku a podržte ji a zařízení ji nahlas přečte. Po uvolnění prstu se položka pod vaším prstem vybere.
- **Výběr položek:** Klepněte na položku a vyberte ji. Nebo vyberte položku a podržte ji při průzkumu obrazovky a pak prst uvolněte.
- **Otevírání vybrané položky:** Po přečtení požadované položky při hlasitém čtení vybraných položek uvolněte prst z položky. Pak rychle dvakrát klepněte kamkoliv na obrazovku.
- **Výběr předchozí položky:** Procházejte na obrazovce rychle směrem nahoru nebo doleva jedním prstem.

- **Výběr další položky:** Procházejte na obrazovce rychle směrem dolů nebo doprava jedním prstem.
- **Procházení seznamů:** Procházejte obrazovku nahoru nebo dolů dvěma prsty.
- **Návrat na předchozí stránku:** Procházejte obrazovku doprava pomocí dvou prstů.
- **Přesun na předchozí stránku:** Procházejte obrazovku doleva pomocí dvou prstů.
- **Odemknutí obrazovky:** Procházejte obrazovku libovolným směrem v rámci oblasti zamknuté obrazovky dvěma prsty.
- **Otevření panelu s oznámeními:** Přetáhněte horní část obrazovky směrem dolů dvěma prsty.
- **Otevření panelu rychlého nastavení:** Přetáhněte horní část obrazovky směrem dolů třemi prsty.

Nastavení gest prstů pro funkci TalkBack můžete nakonfigurovat v položce **Správa gest**. Podrobnosti naleznete v části [Konfigurace nastavení gest prstů](#).

## Konfigurace nastavení gest prstů

Používáte-li funkci TalkBack, můžete provádět akce pomocí gest prstů. Můžete provádět různé akce, například návrat na předchozí obrazovku, otevření domovské obrazovky a další. Před použitím gesta prstů nakonfigurujte.

### Konfigurace nastavení pro gesta zkratek

Tuto funkci použijte ke konfiguraci osmi gest zkratek. Můžete nakonfigurovat různá gesta, například potažení prstů směrem nahoru a pak doprava bez uvolnění a další. Můžete měnit gesta zkratek nebo přiřadit funkce nevyužitým zkratkám.

Na obrazovce Aplikace, klepněte na položku **Nastavení** → **Usnadnění** → **Zrak** → **TalkBack** → **NASTAVENÍ** → **Správa gest**. Vyberte gesto a pak mu přiřadte funkci.

K dispozici jsou následující funkce:

- **Předchozí položka:** Přejde na předchozí položku.
- **Další položka:** Přejde na další položku.
- **Zaměřit na první položku na obrazovce:** Přejde na první položku na obrazovce. V režimu výběru textu přesune kurzor na začátek textu.
- **Zaměřit na poslední položku na obrazovce:** Přejde na poslední položku na obrazovce. V režimu výběru textu přesune kurzor na konec textu.



- **Posun zpět:** Posouvá v seznamu dolů. V režimu výběru textu jde o kopírování vybraného textu.
- **Posun vpřed:** Posouvá v seznamu nahoru. V režimu výběru textu jde o výběr veškerého textu.
- **Předchozí úroveň podrobnosti:** Přejde na předchozí jednotku čtení.
- **Další úroveň podrobnosti:** Přejde na další jednotku čtení.
- **Tlačítko Zpět:** Návrat na předchozí obrazovku.
- **Tlačítko Plocha:** Otevře domovskou obrazovku.
- **Tlačítko přehledu:** Otevře seznam nedávno použitých aplikací.
- **Otevřít oznámení:** Otevře panel s oznámeními.
- **Otevřít globální kontextovou nabídku:** Otevře globální kontextové menu. Klepněte na obrazovku a podržte ji pro otevření kruhového globálního kontextového menu. Můžete používat funkce jako jsou **Rychlá navigace**, **Číst shora**, **Hláskovat poslední výrok** nebo **Číst od další položky**. Pak prozkoumejte menu nakreslením kruhu pomocí prstu bez uvolnění. Až naleznete požadované menu, uvolněte prst z menu a vyberte ho.

Klepněte na položku **Pozastavit zpětnou vazbu** v horním levém rohu obrazovky, chcete-li pozastavit hlasovou zpětnou vazbu.

Klepněte na položku **Nastavení aplikace TalkBack** v pravém horním rohu obrazovky, chcete-li získat přístup k nastavením funkce TalkBack. Podrobnosti naleznete v části [Konfigurace nastavení funkce TalkBack](#).

- **Otevřít místní kontextovou nabídku:** Otevře místní kontextové menu. Umožňuje vybrat jednotku pro čtení textu na obrazovce. Pokud použijete tuto funkci při zadávání textu, zobrazí se kontextová menu, například ovládací menu kurzoru. Klepněte na obrazovku a podržte ji pro otevření kruhového kontextového menu. Pak prozkoumejte menu nakreslením kruhu pomocí prstu bez uvolnění. Až naleznete požadované menu, uvolněte prst z menu a vyberte ho.
- **Číst shora:** Přečte položky nahlas od první položky po poslední v daném pořadí.
- **Číst od další položky:** Přečte položky nahlas počínaje položkou vedle vybrané položky v daném pořadí.

## Změna jednotek čtení

Používáte-li funkci TalkBack, můžete poslouchat čtení textu na obrazovce. Pro výběr požadovaného textu potáhněte prstem nahoru, dolů, doleva nebo doprava. Ve výchozím nastavení zařízení přečte text nahlas ve vybrané oblasti. Nebo můžete zařízení nastavit na čtení textu v různých jednotkách, například řádcích nebo odstavcích.

### Změna jednotek čtení pomocí místních kontextových nabídek

- 1 Vyberte nějaký text, který chcete přečíst.
- 2 Potáhněte prst směrem nahoru a pak doprava bez uvolnění a otevřete místní kontextovou nabídku.
- 3 Klepněte na obrazovku a podržte ji a pak nakreslete prstem kruh a prozkoumejte nabídku. Až uslyšíte čtení požadované jednotky, prst uvolněte.

Postup změny gesta zkratky a otevření místní kontextové nabídky naleznete v části [Konfigurace nastavení pro gesta zkratk](#).

## Pozastavení funkce TalkBack

Otevřete globální kontextovou nabídku potažením prstu směrem dolů a pak doprava po obrazovce bez uvolnění. Po výběru položky **Pozastavit zpětnou vazbu** v levé dolní části obrazovky dojde k pozastavení funkce TalkBack.

Po pozastavení funkce TalkBack ji můžete znovu obnovit zapnutím obrazovky nebo jinými způsoby. Chcete-li změnit metodu pro obnovení funkce TalkBack, klepněte na obrazovce Aplikace na položku **Nastavení** → **Usnadnění** → **Zrak** → **TalkBack** → **NASTAVENÍ** → **Obnovit z pozastavení**. Pak vyberte možnost.

Postup změny gesta zkratky a otevření globálního kontextového menu naleznete v části [Konfigurace nastavení pro gesta zkratk](#).

## Používání rychlé navigační funkce

Pomocí rychlé navigační funkce můžete otevírat menu nakreslením kruhu na obrazovce bez rolování nahoru a dolů za účelem výběru položky.

Otevřete globální kontextovou nabídku potažením prstu směrem dolů a pak doprava po obrazovce bez uvolnění. Klepněte na obrazovku a podržte ji a pak nakreslete prstem kruh okolo menu a prozkoumejte ho. Až uslyšíte zprávu **Rychlá navigace**, prst uvolněte. Pak znovu klepněte na obrazovku a nakreslete prstem kruh okolo nabídky a prozkoumejte ji. Až uslyšíte čtení požadované nabídky, prst uvolněte.

## Přidávání a správa označení snímků

Snímkům na obrazovce můžete přiřazovat označení. Po výběru snímků zařízení nahlas přečte jejich označení. Pomocí místního kontextového menu přidejte označení do neoznačených snímků.

Otevřete místní kontextové menu potažením prstu směrem nahoru a pak doprava po obrazovce bez uvolnění. Klepněte na obrazovku a podržte ji a pak nakreslete prstem kruh okolo menu a prozkoumejte ho. Pokud slyšíte čtení nabídky přidání označení, uvolněte prst a přidejte označení.

Chcete-li zobrazit označení, klepněte na obrazovce Aplikace na položku **Nastavení** → **Usnadnění** → **Zrak** → **TalkBack** → **NASTAVENÍ** → **Spravovat vlastní štítky**.

## Konfigurace nastavení funkce TalkBack

Konfigurace nastavení pro funkci TalkBack pro vaše pohodlí.

Na obrazovce Aplikace, klepněte na položku **Nastavení** → **Usnadnění** → **Zrak** → **TalkBack** → **NASTAVENÍ**. Případně otevřete globální kontextové menu potažením prstu směrem dolů a pak doprava po obrazovce bez uvolnění. Pak potáhněte prst do pravé horní části obrazovky a po přečtení položky **Nastavení aplikace TalkBack** ho uvolněte.

- **Hlasitost řeči:** Upravte úroveň hlasitosti hlasové zpětné vazby.

Hlasitost hlasové zpětné vazby se může lišit v závislosti na hlasitosti médií. Chcete-li upravit hlasitost média, stiskněte tlačítko hlasitosti při poslechu zpětné hlasové vazby nahoru nebo dolů. Nebo na obrazovce Aplikace klepněte na položku **Nastavení** → **Zvuky a oznámení** a přetáhněte panel nastavení hlasitosti pro mediální obsah doleva nebo doprava.

- **Měnit výšku hlasu:** Nastavení zařízení na hlasité čtení textu v nízkých frekvencích, pokud je zadáván pomocí klávesnice.
- **Hlasová zpětná vazba klávesnice:** Nastavení zařízení na hlasité čtení textu nebo symbolů zadaných pomocí klávesnice. Můžete také nastavit typ klávesnice, se kterou chcete tuto funkci používat.
- **Řeč při vypnuté obrazovce:** Nastavení zařízení na poskytování hlasové zpětné vazby, pokud je obrazovka vypnutá.
- **Použití snímač vzdálenosti:** Nastavení zařízení na pozastavení hlasové zpětné vazby, když položíte ruku nad snímač v horní části zařízení. Chcete-li obnovit hlasovou zpětnou vazbu, klepněte na obrazovku.
- **Zatřesením spustit kontinuální čtení:** Nastavení zařízení na hlasité čtení textu zobrazeného na obrazovce, když zařízením zatřesete. Můžete si vybírat z různých rychlostí třesení.
- **Oznámit ID volajícího:** Nastavení zařízení na hlasité přečtení jména volajícího, když máte příchozí hovor.
- **Vibrační zpětná vazba:** Nastavení vibrací zařízení při zkoumání obrazovky.
- **Zvuková zpětná vazba:** Nastavení zařízení na vydávání zvuku, když ovládáte obrazovku, například rolování obrazovky a další možnosti.
- **Zvýraznit zvuk řeči:** Nastavení zařízení na snížení hlasitosti médií, pokud zařízení čte nahlas položku.
- **Hlasitost zvuku:** Nastavení hlasitosti zvuku, který se přehraje při klepnutí na ovládací prvek obrazovky. Tato funkce je dostupná, pokud je zvolena možnost **Zvuková zpětná vazba**.
- **Prozkoumání dotykem:** Zařízení bude nahlas číst položky nacházející se pod prstem. Když například na domovské obrazovce pomocí prstu klepnete na položku **Aplik.** zařízení nahlas přečte slovo „**Aplikace**“. Chcete-li vybrat **Aplik.**, uvolněte z níh prst a dvakrát rychle klepněte na obrazovku. Požadovanou stránku zobrazíte rolováním nalevo nebo napravo pomocí dvou prstů. Další informace o ovládání obrazovky pomocí funkce zkoumání dotykem naleznete v části [Ovládání obrazovky pomocí gest prstů](#).
- **Seznamy posouvat automaticky:** Nastavení zařízení na automatické rolování zbytkem seznamu, který není zobrazen na obrazovce, a hlasité čtení položek.
- **Výběr jedním klepnutím:** Nastavení zařízení na otevření vybrané položky jedním klepnutím.
- **Kontextová nabídka jako seznam:** Nastavte zařízení, aby zobrazovalo kontextové menu jako seznam nebo kruh.

- **Spustit výuku Prozkoumání dotykem:** Zobrazí výukové video o používání funkce Zkoumání dotykem.
- **Správa gest:** Přiřazuje provedení akcí gestům prováděných pomocí prstů. Podrobnosti naleznete v části [Konfigurace nastavení gest prstů](#).
- **Spravovat vlastní štítky:** Zobrazí přidaná označení.
- **Spravovat klávesové zkratky:** Nastavte klávesové zkratky na provádění určitých akcí.
- **Zkratka pro pozastavení a obnovení funkce TalkBack:** Nastaví zařízení, aby pozastavilo a obnovilo funkci TalkBack současným stisknutím a podržením tlačítek zvýšení a snížení hlasitosti.
- **Ztlumit obrazovku, když je aktivována aplikace TalkBack:** Nastaví zařízení, aby ztmavilo obrazovku při používání funkce TalkBack.
- **Otevřít TalkBack v Obchodě Play:** Spustíte **Obchod Play** a zkontrolujete aktualizace.
- **Smluvní podmínky:** Zobrazte podmínky služby TalkBack.
- **Zásady ochrany soukromí:** Zobrazte zásady ochrany soukromí aplikace TalkBack.
- **Obnovit z pozastavení:** Vybere způsob obnovení hlasové zpětné vazby.
- **Nastavení vývojáře:** Nastavení možností pro vývoj aplikací.

## Používání zařízení s vypnutou obrazovkou

Nastavení zařízení na neustálé vypínání obrazovky a udržování obsahu na obrazovce v soukromí. Obrazovka se nezapne, pokud stisknete externí tlačítka nebo klepnete na obrazovku. Zároveň nedojde k vypnutí momentálně aktivních funkcí.

Na obrazovce Aplikace klepněte na položku **Nastavení** → **Usnadnění** → **Zrak** a pak zaškrtněte položku **Vypnutý displej**. Tuto funkci můžete aktivovat nebo deaktivovat dvojitém stisknutím vypínače.

## Používání funkce rychlého zadávání pomocí kláves

Nastavte zařízení na zadávání znaků při uvolnění prstu ze znaku na klávesnici. Tuto funkci můžete použít k zadávání znaků místo uvolňování prstu a dvojitého poklepání na obrazovku.

Na obrazovce Aplikace klepněte na položku **Nastavení** → **Usnadnění** → **Zrak** a pak zaškrtněte položku **Rychlé zadávání z klávesnice**.

## Hlasité čtení hesel

Nastavte zařízení na hlasité čtení hesla po zadání hesla, pokud je funkce TalkBack aktivní. Tuto funkci použijte k ověření, zda jste zadali správné heslo.

Na obrazovce Aplikace klepněte na položku **Nastavení** → **Usnadnění** → **Zrak** a pak zaškrtněte položku **Vyslovovat hesla**.

## Nastavení funkcí převodu textu na řeč

Změní nastavení funkcí převodu textu na řeč po aktivaci funkce TalkBack, například jazyky, rychlost a další možnosti.

Na obrazovce Aplikace klepněte na položku **Nastavení** → **Usnadnění** → **Zrak** → **Možnosti převodu text-řeč** a pak použijte následující funkce:

- **Modul převodu textu na řeč Samsung / Modul text na řeč Google:** Vyberte modul pro funkci převodu textu na řeč.
- **Rychlost mluvení:** Výběr rychlosti mluvení při použití funkce převodu textu na řeč.
- **Poslechnout si příklad:** Poslech mluveného textu na ukázkou. Pokud zařízení nedokáže číst příklady nahlas, klepněte na položku  → **Instalovat hlasová data** a stáhněte a nainstalujte hlasová data funkce převodu textu na řeč.
- **Výchozí stav jazyka:** Zobrazí stav aktuálního nastavení jazyka pro funkci převodu řeči na text.

## Zadávání textu pomocí klávesnice

Chcete-li zobrazit klávesnici, klepněte do pole zadávání textu a pak rychle dvakrát klepněte kamkoliv na obrazovku.

Když se dotknete klávesnice prstem, zařízení přečte nahlas tlačítka znaků pod vaším prstem. Až uslyšíte požadovaný znak, uvolněte prst z obrazovky a vyberte ho. Znak se vloží a zařízení začne nahlas číst text.

Pokud není funkce **Rychlé zadávání z klávesnice** aktivní, uvolněte prst z požadovaného znaku a pak dvakrát rychle klepněte kamkoliv na obrazovku. Chcete-li aktivovat funkci rychlého zadávání pomocí kláves, klepněte na obrazovce Aplikace na položku **Nastavení** → **Usnadnění** → **Zrak** a pak zaškrtněte položku **Rychlé zadávání z klávesnice**.

## Zadávání dalších znaků

Klepněte na tlačítko na klávesnici a podržte ho. Pokud jsou pomocí tlačítka dostupné další znaky, zobrazí se nad klávesnicí rozevírací okno obsahující tyto znaky. Chcete-li vybrat znak, potáhněte prstem po obrazovce, dokud neuslyšíte požadovaný znak a pak ho uvolněte.

## Změna jazyka zadávání textu klávesnice

Chcete-li přidat jazyky zadávání textu, klepněte na obrazovce Aplikace na položku **Nastavení** → **Jazyk a zadávání**. Pak klepněte na položku **Klávesnice Samsung** → **Vyberte jazyky zadávání**, a pak vyberte jazyky.

Pro změnu klávesnice jazyku pro zadávání textu během zadávání textu použijte dvojité poklepání .

## Úpravy textu

Pro přesun kurzoru nebo kopírování a vkládání textu použijte místní kontextové menu.

Otevřete místní kontextové menu potažením prstu směrem nahoru a pak doprava po obrazovce bez uvolnění. Klepněte na obrazovku a podržte ji a pak nakreslete prstem kruh okolo menu a prozkoumejte je. Až uslyšíte zprávu **Změnit úroveň podrobnosti**, prst uvolněte. Pak znovu klepněte na obrazovku a nakreslete kruh okolo menu a prozkoumejte je. Až uslyšíte čtení požadované jednotky, prst uvolněte.

Když upravujete text, nastavte jednotku čtení buď na slovo, nebo na znak dle vašeho výběru. V režimu výběru zařízení vybere text v souladu s vybranou jednotkou čtení.



Potáhněte prstem nahoru, dolů, doleva nebo doprava a poslouchajte čtení textu. Při hlasitém čtení textu, který chcete upravit, použijte následující akce:

- **Mazání textu:** Klepněte na tlačítko **Odstranit** na klávesnici.
- **Výběr textu pomocí režimu výběru:** Aktivujte režim výběru určený k výběru a poslechu textu. Chcete-li aktivovat režim výběru, otevřete místní kontextové menu a vyberte položku **Ovládání kurzoru** → **Zahájit režim výběru**. Procházejte doleva nebo doprava a poslechněte si text nacházející se před nebo po momentálně vybraném textu. Chcete-li deaktivovat režim výběru, otevřete místní kontextové menu a vyberte položku **Ovládání kurzoru** → **Ukončit režim výběru**.
- **Výběr celého textu:** Otevřete místní kontextové menu a vyberte položku **Ovládání kurzoru** → **Vybrat vše**. Bude vybrán veškerý text.

- Kopírování nebo ořezávání textu: Vyberte text pomocí místní kontextového menu. Pak otevřete místní kontextové menu a vyberte položku **Ovládání kurzoru**. Vyberte položku **Kopírovat** a zkopírujte vybraný text nebo vyberte položku **Vyjmout** a vystřihnete vybraný text. Vybraný text se zkopíruje do schránky.
- Vkládání textu: Umístěte kurzor do bodu, kam chcete text vložit, otevřete místní kontextové menu a pak vyberte položku **Ovládání kurzoru** → **Vložit**.

## Hlasové zadávání textu

Text můžete zadávat hlasem. Chcete-li zobrazit klávesnici, klepněte do pole zadávání textu a pak rychle dvakrát klepněte kamkoliv na obrazovku.

Po klepnutí na položku  a podržení, zařízení zobrazí vyskakovací okno s možnostmi klávesnice. Přetáhněte prst po obrazovce bez uvolnění. Po zvolení položky  uvolněte váš prst. Pak vyslovte slova, která chcete zadat do textového pole. Mluvená slova se na obrazovce objeví jako text a zařízení je nahlas přečte.

Chcete-li přidat další text, vyberte tlačítko mikrofonu a řekněte slova.

## Změna velikosti písma

Tuto funkci použijte ke změně velikosti písma. Zařízení poskytuje různé velikosti písma, které činí používání zařízení mnohem pohodlnějším pro osoby s postižením zraku. Nastavení velikosti písma na **Obrovské** nemusí být v některých aplikacích dostupné.

Na obrazovce Aplikace klepněte na položku **Nastavení** → **Usnadnění** → **Zrak** → **Velikost písma**.



## Zvětšení obrazovky

Tuto funkci použijte ke zvětšení obrazovky a přiblížení konkrétní oblasti.

Na obrazovce Aplikace klepněte na položku **Nastavení** → **Usnadnění** → **Zrak** → **Gesta pro zvětšení** a pak přetáhněte přepínač **Gesta pro zvětšení** doprava.

- Přiblížení a oddálení: Klepněte rychle třikrát na obrazovku a přiblížte nebo oddalte konkrétní oblast. Pro návrat znovu rychle třikrát klepněte na obrazovku.
- Průzkum obrazovky rolováním: Použijte dva prsty k rolování zvětšené obrazovky.
- Nastavení poměru přiblížení: Klepněte na obrazovku dvěma prsty na zvětšené obrazovce. Pak roztáhněte dva prsty od sebe nebo je přitáhněte k sobě a upravte poměr.



- Klávesy na obrazovce není možno zvětšit lupou.
- Při aktivování této funkce může dojít k snížené funkcionalitě některých aplikací, například **Telefon** a **Kalkulačka**.

## Nastavení připomenutí oznámení

Použijte tuto funkci na upozornění o oznámeních, které jste si ještě nepřečetli.

Na obrazovce Aplikace klepněte na položku **Nastavení** → **Usnadnění** → **Zrak** → **Připomenutí oznámení** a pak přetáhněte přepínač **Připomenutí oznámení** doprava.

Chcete-li nastavit interval mezi upozorněními, klepněte na položku **Interval připomenutí**.

## Převrácení barev displeje

Tuto funkci použijte ke zlepšení viditelnosti obrazovky a jako pomoc uživatelům pro snadnější rozpoznávání textu na obrazovce. Je-li tato funkce aktivní, zařízení zobrazuje barvy negativu, který představuje převrácené barvy na obrazovce. Převrácením barev se zvyšuje kontrast mezi černou a bílou.

Na obrazovce Aplikace klepněte na položku **Nastavení** → **Usnadnění** → **Zrak** a pak zaškrtněte položku **Negativní barvy**.

## Nastavení barev

Tuto funkci použijte k nastavení způsobu zobrazení barev na obrazovce, pokud máte potíže s rozlišováním barev. Zařízení změní barvy na lépe rozpoznatelné barvy.

- 1 Na obrazovce Aplikace klepněte na položku **Nastavení** → **Usnadnění** → **Zrak** → **Nastavení barev**.
- 2 Přetáhněte přepínač doprava.
- 3 Klepněte na položku **START**.
- 4 Uspořádejte barevné dlaždice podle pořadí jejich podobnosti počínaje od základní barvy.
- 5 Po dokončení nastavování barev klepněte na položku **HOTOVO**.  
Pokud dokážete rozlišit barvy, není nutné žádné přizpůsobení.
- 6 Pokud nelze barvy rozlišit, klepněte na položku **Fotoap.** nebo **Obrázek**.
- 7 Přetáhněte panel nastavení barev doleva nebo doprava a klepněte na položku **HOTOVO**.  
Chcete-li barvu upravit znovu, klepněte na položku **OBNOVIT**.

## Nastavení oznámení pomocí blesku

Nastavení blikání blesku při příchozích hovorech, nových zprávách nebo oznámeních.

Na obrazovce Aplikace klepněte na položku **Nastavení** → **Usnadnění** → **Sluch** a pak zaškrtněte položku **Upozorňování bleskem**.

## Vypnutí všech zvuků

Nastavení zařízení na ztišení všech zvuků zařízení, například zvuků médií, včetně hlasu volajícího během hovoru.

Na obrazovce Aplikace klepněte na položku **Nastavení** → **Usnadnění** → **Sluch** a pak zaškrtněte položku **Vypnout všechny zvuky**.

## Řízení nastavení titulků

### Titulky Samsung

Na obrazovce Aplikace klepněte na položku **Nastavení** → **Usnadnění** → **Sluch** → **Titulky Samsung** (**skryté**), a poté přetáhněte přepínač **Titulky Samsung** (**skryté**) doprava.

Použijte následující možnosti:

- **Zarovnání textu:** Změní polohu titulků.
- **Písmo:** Změní typ písma.
- **Velikost písma:** Změna velikosti písma.
- **Okraj:** Změní okraje textu titulků.
- **Písmo:** Upraví průhlednost a změni barvu textu.
- **Pozadí:** Upraví průhlednost a změni barvu pozadí pole titulků.
- **Okno titulků:** Upraví průhlednost a změni barvu celého okna titulků.

### Titulky Google

Na obrazovce Aplikace klepněte na položku **Nastavení** → **Usnadnění** → **Sluch** → **Titulky Google** (**skryté**) a pak přetáhněte přepínač **Titulky Google** (**skryté**) doprava.

Použijte následující možnosti:

- **Jazyk:** Vybere jazyk pro zobrazení titulků.
- **Velikost textu:** Změna velikosti písma.
- **Styl titulků:** Změni styl titulků.

## Nastavení vyvážení zvuku

Nastavení vyvážení zvuku v zařízení pomocí dvojitého sluchátek.

Chcete-li upravit vyvážení zvuku, připojte duální sluchátka k zařízení. Na obrazovce Aplikace klepněte na položku **Nastavení** → **Usnadnění** → **Sluch** → **Vyvážení zvuku**. Přetáhněte panel přizpůsobení doleva nebo doprava a upravte vyvážení zvuku a pak klepněte na položku **OK**.

## Používání monofonního zvuku

Nastavení zařízení, které umožňuje používat monofonní zvuk, pokud posloucháte zvuk pomocí jednoho sluchátka. Tento režim můžete použít, pokud máte poškozený sluch nebo v situacích, kdy je jedno sluchátko pohodlnější.

Na obrazovce Aplikace klepněte na položku **Nastavení** → **Usnadnění** → **Sluch** a pak zaškrtněte položku **Mono zvuk**.

## Používání detektoru dětského pláče

Nastavení zařízení na detekci dětského pláče a upozornění pomocí vibrací.

Na obrazovce Aplikace klepněte na položku **Nastavení** → **Usnadnění** → **Sluch** → **Dětská chůvička** a pak přetáhněte přepínač **Dětská chůvička** doprava.

Klepněte na položku ► a aktivujte funkci detekce zvuku. Když zařízení zjistí zvuky, začne vibrovat. Chcete-li blikání blesku pro detekování zvuku, klepněte na položku ⋮ → **Nastavení** a pak zaškrtněte položku **Upozorňování bleskem**.

## Používání pomocných menu

### Zobrazení ikony pomocných zkratek

Nastavení zařízení na zobrazení ikony pomocných zkratek. Ikonu můžete používat k přístupu k aplikacím, funkcím a nastavení klepnutím na pomocná menu v ikoně. Ovládejte zařízení klepáním na pomocná menu v ikoně bez prozkoumávání obrazovky. Když spustíte tuto funkci, aktivuje se režim **Režim jednoho klepnutí**.

- 1 Na obrazovce Aplikace klepněte na položku **Nastavení** → **Usnadnění** → **Obratnost a interakce** → **Pomocné menu**.
- 2 Přetáhněte přepínač doprava.  
Ikona pomocné zkratky se zobrazí v pravé dolní části obrazovky.
- 3 Klepněte na položku **Dominantní ruka** a přesuňte ikonu pomocné zkratky do pohodlnějšího umístění.

## Přístup k pomocným menu







Ikona pomocných zkratk se zobrazí jako plovoucí ikona, která poskytuje snadný přístup k pomocným menu z libovolné obrazovky.

Když klepnete na ikonu pomocné zkratky, ikona se mírně rozbalí a na ikoně se zobrazí pomocná menu. Klepněte na šipku nahoru nebo dolů a přejděte na další panely nebo procházejte obrazovku nahoru nebo dolů a vyberte jiná menu.

## Používání kurzoru

V pomocné nabídce klepněte na položku **Kurzor**. Na obrazovce se zobrazí kurzor a oblast, ve které lze kurzor ovládat. Obrazovku můžete ovládat pomocí malých pohybů prstu po dotykové oblasti. Potažením prstu po dotykové oblasti můžete pohybovat kurzorem. Chcete-li vybrat položky pod kurzorem, klepněte na obrazovku.

Použijte následující možnosti:

-  /  : Vybere položku nebo roluje na obrazovce doprava nebo doleva.
-  /  : Roluje po obrazovce nahoru nebo dolů.
-  : Přesunout oblast dotyku do jiného umístění.
-  : Zavřít oblast dotyku.

Chcete-li změnit nastavení kurzoru, na obrazovce Aplikace klepněte na položku **Nastavení** → **Usnadnění** → **Obratnost a interakce** → **Pomocné menu**, přetáhněte přepínač doprava a použijte možnosti v části **Nast. dot. destičky a kurzoru**.



## Používání rozšířených pomocných menu

Nastavte zařízení na zobrazení rozšířených pomocných menu pro vybrané aplikace. Například když spustíte položku **Zprávy**, zobrazí se v pomocné nabídce funkce hledání a skládání.

Na obrazovce Aplikace klepněte na položku **Nastavení** → **Usnadnění** → **Obratnost a interakce** → **Pomocné menu** → **Pomocné plus**, přetáhněte přepínač doprava a vyberte aplikace.

## Úpravy pomocných menu

Tuto funkci můžete používat k úpravě nabídek v ikoně pomocné zkratky.

Na obrazovce Aplikace klepněte na položku **Nastavení** → **Usnadnění** → **Obratnost a interakce** → **Pomocné menu**, přetáhněte přepínač doprava a klepněte na položku **Upravit**. Chcete-li přidat nebo odebrat nabídku, klepněte na položku  nebo položku .

## Zapnutí obrazovky pomocí funkce Bezdotykového ovládání

Použijte funkci Bezdotykového ovládání k zapnutí obrazovky pohybem ruky nad snímačem v horní části zařízení. Obrazovku můžete zapnout bez mačkání tlačítka. Když používáte tuto funkci, umístěte zařízení na rovný povrch nebo zařízení bezpečně držte, aby se nemohlo hýbat.

Na obrazovce Aplikace klepněte na položku **Nastavení** → **Usnadnění** → **Obratnost a interakce** → **Probuzení bez dotyku** a pak přetáhněte přepínač **Probuzení bez dotyku** doprava.

## Nastavení možností prodlevy klepnutí a podržení

Nastaví dobu rozpoznávání klepnutí a podržení obrazovky.

Na obrazovce Aplikace klepněte na položku **Nastavení** → **Usnadnění** → **Obratnost a interakce** → **Zpoždění klepnutí a podržení** a pak vyberte možnost.

## Používání režimu ovládání interakce

Aktivuje režim ovládání interakce za účelem omezení reakce zařízení na vstupy během používání aplikací. Používání tohoto režimu může být užitečné, chcete-li ostatním povolit pouze omezený přístup a ovládání vašich médií a dat.

- 1 Na obrazovce Aplikace klepněte na položku **Nastavení** → **Usnadnění** → **Obratnost a interakce** → **Řízení interakce**.
- 2 Přetáhněte přepínač **Řízení interakce** doprava.
- 3 Při používání aplikace zároveň stiskněte a podržte tlačítko Domů a tlačítko hlasitosti.

**4** Upravte velikost rámečku nebo nakreslete linii okolo oblasti, kterou chcete omezit.

**5** Klepněte na položku **HOT**.

Zařízení zobrazí omezenou oblast. Pokud klepnete na obrazovku nebo stisknete tlačítka, například tlačítko Domů, nebude zařízení v této oblasti fungovat.

Chcete-li deaktivovat režim ovládání interakce, stiskněte zároveň tlačítko Domů a tlačítko hlasitosti a podržte je.

## Příjem nebo ukončování hovorů

Nastavení metody odpovídání nebo ukončování hovorů.

Na obrazovce Aplikace klepněte na položku **Nastavení** → **Usnadnění** → **Příjem a ukončování hovorů**.

Použijte následující možnosti:

- **Stisknutím tlačítka Domů:** Nastavení zařízení na příjem volání stisknutím tlačítka Domů.
- **Pomocí hlasových příkazů:** Nastavení zařízení na přijetí hovoru pomocí hlasových příkazů.
- **Mávnutím rukou nad zařízením:** Pokud přijímáte hovor, posuňte ruku doleva a pak doprava přes snímač a odpovězte na hovor.
- **Stisknutím vypínače:** Nastavení zařízení na ukončení hovoru po stisknutí vypínače.

## Používání režimu ovládání jedním klepnutím

Nastavení zařízení na ovládání příchozích volání nebo oznámení klepnutím na tlačítko místo přetažení. Po aktivaci alarmu nebo v případě příchozího hovoru zastavte alarm nebo odpovězte na volání klepnutím na tlačítko, místo přetažením tlačítka.

Na obrazovce Aplikace klepněte na položku **Nastavení** → **Usnadnění** a pak zaškrtněte **Režim jednoho klepnutí**.

## Konfigurace nastavení usnadnění

### Ukládání nastavení dostupnosti do souboru

Exportuje aktuální nastavení usnadnění v souboru.

Na obrazovce Aplikace klepněte na položku **Nastavení** → **Usnadnění** → **Správa usnadnění** → **Import/Export** a pak vyberte možnost Export. Soubor nastavení usnadnění se uloží do vybraného umístění úložiště.

### Importování souboru nastavení usnadnění

Importuje soubor nastavení usnadnění a aktualizuje aktuální nastavení.

Na obrazovce Aplikace klepněte na položku **Nastavení** → **Usnadnění** → **Správa usnadnění** → **Import/Export** a pak vyberte možnost Import. Vyberte soubor, který chcete importovat, a pak klepněte na položku **HOTOVO** → **IMPORT**. Nastavení usnadnění se aktualizuje v souladu s importovaným souborem.

### Sdílení souborů nastavení usnadnění

Sdílení souborů nastavení usnadnění s ostatními uživateli pomocí e-mailu, funkce Wi-Fi Direct, Bluetooth a dalších.

Na obrazovce Aplikace klepněte na položku **Nastavení** → **Usnadnění** → **Správa usnadnění** → **Sdílet pomocí**. Pak vyberte soubory usnadnění a klepněte na položku **HOTOVO**. Vyberte metodu sdílení a soubory nasdílejte podle pokynů na obrazovce.

### Zobrazení služeb usnadnění

Zobrazí služby usnadnění nainstalované v zařízení.

Na obrazovce Aplikace klepněte na položku **Nastavení** → **Usnadnění**, a zobrazte seznam služeb usnadnění dostupných v sekci **Služby**.



## Používání dalších užitečných funkcí

- **Používání funkce S Voice:** Pomocí funkce **S Voice** můžete vykonávat rozličné úkoly prostřednictvím hlasových příkazů. Spustíte funkci **S Voice** a volejte, posílejte zprávy a zobrazujte úkoly. Podrobnosti naleznete v části [S Voice](#).
- **Hledání hlasem:** Obsah na internetu můžete vyhledávat pomocí hlasových příkazů. Používejte tuto funkci, když jste na cestách a když nemůžete na zadání textu použít ruce. Podrobnosti naleznete v části [Hlasové vyhledávání](#).
- **Používání panelu s oznámeními:** Chcete-li otevřít panel s oznámeními, přetáhněte stavový řádek dolů. Můžete zobrazit zmeškané hovory, nové zprávy, upravovat jas obrazovky a podobně. Podrobnosti naleznete v části [Panely s oznámeními a rychlémi nastaveními](#).
- **Přepnutí na jednoduchý režim:** Jednoduchý režim využívá jednodušší rozvržení a velké ikony pro jednoduché ovládání. K často používaným aplikacím nebo zkratkám získáte snadný přístup, pokud je přidáte na domovskou obrazovku. Podrobnosti naleznete v části [Přepnutí do jednoduchého režimu](#).
- **Používání ovládacích pohybů:** Ovládejte zařízení pomocí pohybů dlaní nebo gest. Podrobnosti naleznete v části [Ovládací pohyby](#).
- **Používání skenování prstu:** Zaregistrujte své otisky prstů na zařízení pro odemykání obrazovky nebo ověřování vašeho hesla do účtu Samsung. Podrobnosti naleznete v části [Snímač prstů](#).
- **Používání režimu Auto:** Ovládejte při řízení zařízení pomocí hlasových příkazů. Můžete přijímat přicházející hovory, zobrazovat zprávy a poslouchat hudbu bez toho, abyste se zařízení dotkli. Podrobnosti naleznete v části [Režim Auto](#).
- **Používání funkce Záznamník:** Nahrávejte nebo přehrávejte hlasové poznámky. Podrobnosti naleznete v části [Záznamník](#).

# Řešení problémů

Před kontaktováním servisního střediska společnosti Samsung zkuste použít následující řešení. Některé situace se nemusí týkat vašeho zařízení.

## Když zapnete zařízení nebo pokud zařízení používáte, vyzve vás k zadání jednoho z následujících kódů:

- Heslo: Když je aktivní funkce zámek zařízení, musíte zadat heslo, které jste pro zařízení nastavili.
- Kód PIN: Při prvním použití zařízení nebo když je nutné zadat kód PIN, musíte zadat kód PIN dodaný s kartou SIM nebo USIM. Tuto funkci můžete vypnout pomocí nabídky Zámek SIM karty.
- Kód PUK: Karta SIM nebo USIM je zablokována – obvykle kvůli opakovanému zadání nesprávného kódu PIN. Musíte zadat kód PUK, který jste obdrželi od poskytovatele služeb.
- Kód PIN2: Při otevření menu vyžadujícího PIN2 musíte zadat kód PIN2 dodaný s kartou SIM nebo USIM. Bližší informace získáte od svého poskytovatele služeb.

## Toto zařízení zobrazuje chybová hlášení sítě nebo služeb

- Pokud se nacházíte v oblasti se slabým signálem nebo nedostatečným příjmem, můžete signál ztratit. Přesuňte se do jiné oblasti a zkuste to znovu. Během přesunu se mohou zobrazovat opakovaně chybové zprávy.
- Bez předplatného nelze získat přístup k některým možnostem. Další podrobnosti získáte u poskytovatele služeb.

## Zařízení se nezapne

- Pokud je baterie zcela vybitá, zařízení se nezapne. Před zapnutím zařízení baterii úplně nabijte.
- Baterie nemusí být správně vložena. Vložte baterii znovu.
- Otřete zlatě zbarvené kontakty a baterii znovu vložte.

## Dotykový displej reaguje pomalu nebo nesprávně

- Pokud k dotykovému displeji připojíte ochranný kryt nebo volitelné příslušenství, nemusí dotykový displej správně fungovat.
- Pokud při používání dotykového displeje nosíte rukavice nebo máte zašpiněné ruce, případně ovládáte displej pomocí ostrých objektů nebo konečky prstů, může dojít k selhání dotykového displeje.
- Vlhké prostředí nebo styk s vodou může způsobit poruchu dotykového displeje.
- Restartujte zařízení a vymažte jakékoliv dočasné softwarové chyby.
- Ověřte, zda je software zařízení aktualizován na nejnovější verzi.
- Pokud je dotykový displej poškrabáný nebo poškozený, navštivte servisní středisko Samsung.

## Zařízení zamrzá nebo obsahuje kritické chyby

Pokud zařízení zamrzá nebo se zasekává, může být pro obnovení funkce nutné zavřít aplikace nebo znovu vložit baterii a zařízení zapnout. Pokud se zařízení zaseklo a neodpovídá, stiskněte a podržte vypínač a tlačítko pro nastavení hlasitosti zároveň po dobu více než 7 sekund a restartujte ho.

Pokud nedoručí k vyřešení problému, proveďte obnovení do továrního nastavení. Na obrazovce Aplikace klepněte na položku **Nastavení** → **Záloha a obnovení** → **Obnovit tovární data** → **RESETOVAT ZAŘÍZENÍ** → **ODSTRANIT VŠE**. Před provedením obnovení do továrního nastavení si nezapomeňte zálohovat všechna důležitá data uložená v zařízení.

Pokud není problém stále vyřešen, kontaktujte servisní středisko Samsung.

## Hovory nejsou spojovány

- Zkontrolujte, zda jste se připojili ke správné mobilní síti.
- Ujistěte se, že jste nenastavili blokování telefonního čísla, které vytáčíte.
- Ujistěte se, že jste nenastavili blokování příchozího telefonního čísla.

## Ostatní vás během hovoru neslyší

- Ujistěte se, že nezakrýváte vestavěný mikrofon.
- Ujistěte se, že se mikrofon nachází v blízkosti vašich úst.
- Pokud používáte sluchátka, ujistěte se, že jsou správně připojena.

## Během hovoru je slyšet ozvěna

Upravte hlasitost stisknutím tlačítka hlasitosti nebo přejděte na jiné místo.

## Mobilní síť nebo síť Internet se často odpojuje nebo je nedostatečná kvalita zvuku

- Ujistěte se, že neblokujete interní anténu zařízení.
- Pokud se nacházíte v oblasti se slabým signálem nebo nedostatečným příjmem, můžete signál ztratit. Může docházet k problémům s konektivitou vlivem problémů se základní stanicí poskytovatele služeb. Přesuňte se do jiné oblasti a zkuste to znovu.
- Pokud používáte zařízení za jízdy, můžou se bezdrátové sítě odpojit vlivem problémů se sítí poskytovatele služeb.

## Ikona baterie je prázdná

Baterie je vybitá. Baterii dobijte nebo vyměňte.

## Baterie se nenabíjí správně (pro nabíječky schválené společností Samsung)

- Ověřte, zda je nabíječka správně připojena.
- Pokud jsou svorky baterie špinavé, nemusí se baterie správně nabíjet nebo se může zařízení vypnout. Otřete oba zlatě zbarvené kontakty a zkuste znovu vložit baterii.
- Baterie v některých zařízeních nelze vyměnit vlastními silami. Chcete-li vyměnit baterii, navštivte servisní středisko společnosti Samsung.

## Baterie se vybíjí rychleji než po zakoupení

- Pokud vystavíte baterii velmi vysokým nebo nízkým teplotám, může dojít k omezení využitelné kapacity.
- Spotřeba kapacity baterie se zvyšuje, pokud používáte funkce zasílání zpráv nebo některé aplikace, například hry nebo síť Internet.
- Baterie je spotřební zboží a její užitečná kapacita s postupem času klesá.

## Zařízení je při dotyku horké

Při používání aplikací, které vyžadují více energie, nebo při používání aplikací v zařízení po delší dobu může být zařízení na dotek horké. To je normální a nemělo by to mít žádný vliv na životnost ani výkon zařízení.

## Při spouštění fotoaparátu se zobrazí chybové zprávy

K provozu fotoaparátu musí mít zařízení dostatek paměti a kapacity baterie. Pokud se při spouštění fotoaparátu zobrazí chybové zprávy, zkuste následující:

- Nabijte baterii nebo ji vyměňte za plně nabitou baterii.
- Uvolněte část paměti přesunutím souborů do počítače nebo odstraněním souborů ze zařízení.
- Restartujte zařízení. Pokud máte po vyzkoušení těchto rad stále problémy s použitím fotoaparátu, kontaktujte servisní centrum Samsung.

## Kvalita fotografií je nižší než na náhledu

- Kvalita fotografií se může lišit v závislosti na okolí a používané metodě fotografování.
- Pokud pořizujete fotografie v tmavých místech, v noci nebo uvnitř, může se na snímcích objevit šum nebo mohou být snímky neostré.

## Při otevírání multimediálních souborů se zobrazují chybové zprávy

Pokud se zobrazí chybové zprávy nebo nedojde ke spuštění přehrávání multimediálních souborů po jejich otevření v zařízení, vyzkoušejte následující možnosti:

- Uvolněte část paměti přesunutím souborů do počítače nebo odstraněním souborů ze zařízení.
- Ujistěte se, že hudební soubor není chráněn službou DRM (Digital Rights Management). Pokud je soubor chráněn službou DRM, ujistěte se, že máte příslušnou licenci nebo klíč k přehrávání souboru.
- Ověřte, zda jsou formáty souborů podporovány zařízením. Pokud není formát souboru zařízením podporován, například DivX nebo AC3, nainstalujte aplikaci, která ho podporuje. Pro potvrzení formátu souborů, které vaše zařízení podporuje, navštivte stránku [www.samsung.com](http://www.samsung.com).

- Vaše zařízení podporuje fotografie a videa zachycená pomocí zařízení. Fotografie a videa zachycená jinými zařízeními nemusí správně pracovat.
- Vaše zařízení podporuje multimediální soubory, jejichž použití bylo autorizováno poskytovatelem síťových služeb nebo poskytovateli dodatečných služeb. Některý obsah dostupný na síti Internet, například vyzváněcí tóny, videa nebo tapety se nemusí správně zobrazit.

### Nelze najít jiné zařízení Bluetooth

- Ujistěte se, že je bezdrátová funkce Bluetooth v zařízení aktivní.
- Ujistěte se, že je bezdrátová funkce Bluetooth v zařízení, ke kterému se chcete připojit, aktivní.
- Ujistěte se, že vaše zařízení a další zařízení Bluetooth se nachází v maximálním dosahu funkce Bluetooth (10 m).

Pokud výše uvedené rady problém nevyřešily, kontaktujte servisní centrum Samsung.

### Připojení není při připojení zařízení k počítači navázáno

- Dbejte na to, aby byl používán kabel USB kompatibilní se zařízením.
- Zkontrolujte, zda jsou v počítači nainstalovány správné ovladače a že jsou aktuální.
- Pokud jste uživatel systému Windows XP, ujistěte se, že máte v počítači nainstalován servisní balíček Windows XP Service Pack 3 nebo novější verzi.
- Ujistěte se, že máte v počítači nainstalovanou aplikaci Samsung Kies nebo Windows Media Player ve verzi 10 nebo vyšší.

### Zařízení nemůže najít vaši aktuální polohu

Signály GPS mohou být blokovány překážkami, například stěnami domu. Nastavte zařízení, aby k vyhledávání aktuální polohy v těchto situacích používalo síť Wi-Fi nebo mobilní síť.

## Byla ztracena data uložená v zařízení

Vždy vytvářejte záložní kopie všech důležitých dat uložených v zařízení. V opačném případě nebude možné v případě poškození nebo ztráty data obnovit. Společnost Samsung neponese odpovědnost za ztrátu dat uložených v zařízení.

## Po celém obvodu pouzdra zařízení se objevila úzká mezera

- Tato mezera je nezbytný konstrukční prvek protože může docházet k lehkým otřesům nebo vibracím součástí.
- Časem může tření mezi součástmi způsobit, že se tato mezera mírně rozšíří.

## Copyright

Copyright © 2016 Samsung Electronics

Tento průvodce je chráněn mezinárodními zákony o autorských právech.

Žádná část této příručky nesmí být reprodukována, šířena, překládána nebo předávána žádnou formou nebo způsobem, elektronicky ani mechanicky, včetně fotokopíí, natáčení ani žádnými jinými systémy pro ukládání, bez předchozího písemného svolení společnosti Samsung Electronics.

## Ochranné známky

- SAMSUNG a logo SAMSUNG jsou registrované ochranné známky společnosti Samsung Electronics.
- Bluetooth® je registrovaná ochranná známka společnosti Bluetooth SIG, Inc. na celém světě.
- Wi-Fi®, Wi-Fi Protected Setup™, Wi-Fi CERTIFIED Passpoint™, Wi-Fi Direct™, Wi-Fi CERTIFIED™ a logo Wi-Fi jsou registrované ochranné známky společnosti Wi-Fi Alliance.
- Všechny ostatní ochranné známky a autorská práva jsou majetkem příslušných vlastníků.