

SONY[®]

Uživatelská příručka

Xperia[™] Z
C6603/C6602

Obsah

Začínáme.....	7
Informace o této uživatelské příručce.....	7
Přehled zařízení.....	7
Uvedení do provozu.....	8
Ochrana obrazovky.....	10
První zapnutí zařízení.....	10
K čemu potřebují účet Google™?.....	11
Nabíjení zařízení.....	11
Více uživatelských út	12
Základy práce.....	15
Používání dotykového displeje.....	15
Zamknutí a odemknutí obrazovky.....	17
Úvodní obrazovka.....	17
Obrazovka Aplikace.....	19
Navigace v aplikacích.....	20
Miniaplikace.....	21
Widgety.....	22
Zkratky a složky.....	22
Pozadí a schémata.....	23
Baterie a správa napájení.....	24
Pořízení snímku obrazovky.....	25
Oznámení.....	26
Ikony na stavovém řádku.....	28
Přehled aplikací.....	30
Stahování aplikací.....	32
Stahování aplikací ze služby Google Play™.....	32
Stahování aplikací z jiných zdroj	32
Internet a síť	33
Prohlížení webu.....	33
Nastavení Internetu a nastavení zpráv MMS	33
Wi-Fi®	34
Sdílení mobilního datového připojení.....	35
Kontrola použití dat.....	37
Výběr mobilních sítí.....	38
Síť VPN.....	39
Synchronizace dat v zařízení.....	40
Synchronizace s online úty.....	40
Synchronizace se službou Microsoft® Exchange ActiveSync®.....	40

Základní nastavení.....	42
P ístup k nastavení.....	42
Zvuk, vyzván ní a hlasitost	42
Ochrana karty SIM	44
Nastavení obrazovky.....	45
Spo í obrazovky Snít.....	46
Zámek obrazovky.....	46
Automatické odemykání za ízení.....	47
Nastavení jazyka.....	51
Datum a as.....	51
Mobile BRAVIA® Engine.....	52
Zlepšení p ehrávání zvuku.....	52
Více uživatelských ú t	52
Zadávání textu.....	55
Klávesnice na obrazovce.....	55
Telefonní klávesnice.....	56
Zadávání textu pomocí hlasového vstupu.....	57
Úprava textu.....	57
P ízpsobení klávesnice na obrazovce.....	58
Volání.....	60
Volání.....	60
P íjímání hovor	61
V pr b hu hovoru.....	62
Používání seznamu volání.....	62
P esm rování hovor	63
Omezení hovor	63
Více hovor	64
Konferen ní hovory.....	65
Hlasová schránka.....	65
Tís ová volání.....	66
Kontakty	67
P enos kontakt	67
Hledání a zobrazení kontakt	68
P ídávání a úpravy kontakt	69
P ídání informací o zdravotním stavu a kontaktních informací pro p ípad nouze.....	70
Oblíbené a skupiny.....	71
Odesílání informací o kontaktu.....	72
Zamezení vzniku duplicitních položek v aplikaci Kontakty.....	72
Zálohování kontakt	73
Zasílání zpráv a chat.....	74
tení a odesílání zpráv.....	74

Uspo řádání zpráv.....	75
Zahájení hovoru ze zprávy.....	76
Nastavení zpráv.....	76
Rychlé zasílání zpráv a videochat.....	76
E-mail.....	77
Nastavení e-mailu.....	77
Odesílání a příjem e-mailových zpráv.....	77
Uspo řádání e-mailových zpráv.....	78
Nastavení e-mailového ú tu.....	79
Gmail™.....	79
Hudba	81
P enos hudby do za ízení	81
Poslech hudby.....	81
Obrazovka nabídky aplikace Hudba.....	83
Seznamy skladeb.....	84
Sdílení hudby.....	84
Vylepšení zvuku.....	85
Vizualizér	85
Rozpoznávání hudby pomocí služby TrackID™.....	85
rádio FM.....	87
Poslech rádia.....	87
Oblíbené kanály rádia.....	88
Nastavení zvuku.....	88
Fotoaparát.....	89
Fotoграфování a nahrávání videí.....	89
Rozpoznávání tvá í.....	90
Použití funkce Smile Shutter™ ke snímání sm íjích se tvá í.....	90
P ídání zem ípisné polohy k fotografiím.....	91
Obecné nastavení fotoaparátu.....	91
Nastavení fotoaparátu.....	93
Nastavení videokamery.....	97
Fotografie a videa v aplikaci Album.....	100
Prohlížení fotografií a videí.....	100
Sdílení a správa fotografií a videí.....	101
Úprava fotografií pomocí aplikace Editor fotografií.....	102
Úprava videa pomocí aplikace Movie Creator.....	103
Skrývání fotografií a videí.....	104
Obrazovka nabídky aplikace Album.....	104
Zobrazení fotografií na map	105
Videoklipy.....	107
Sledování videí v aplikaci Video.....	107
P enos videí do za ízení	108

Správa videoklip	108
Aplikace Movie Creator.....	109
Služba PS Video.....	109
Možnosti p ípojení.....	110
Zrcadlení obrazovky za ízení na televizoru p ípojení m pomocí kabelu.....	110
Zrcadlení obrazovky za ízení na bezdrátov p ípojení televizoru...	110
Sdílení obsahu se za ízeními s technologií DLNA Certified™	111
P ípojení za ízení k p íslušenstvím USB.....	113
Propojení za ízení s bezdrátov m ovlada em DUALSHOCK™	114
NFC.....	114
Bezdrátová technologie Bluetooth®	116
Nastavení jedním dotykem.....	118
Inteligentní aplikace a funkce, které šet í as.....	119
Ovládání p íslušenství a nastavení pomocí aplikace Smart Connect™	119
Použití za ízení jako pen ůženky.....	121
Cestování a mapy.....	122
Použití služeb pro ur ení polohy.....	122
Aplikace Mapy Google™ a navigace.....	122
Datové p enosy na cestách.....	123
Použití za ízení spole n s informa n -zábavním systémem v automobilu.....	123
Režim Letadlo.....	124
Kalendář a budík.....	125
Kalendář	125
Budík a hodiny.....	126
Uspodn ní.....	129
Gesta pro zv tšení.....	129
Velký text.....	129
Korekce barev.....	129
Kompatibilita naslouchacího p ístroje.....	129
TalkBack.....	129
Textový telefon (TTY).....	130
Zpomalení hovoru.....	130
Podpora a údržba.....	131
Podpora pro za ízení.....	131
Po íta ový nástroj.....	131
Aktualizace za ízení.....	131
Vyhledání ztraceného za ízení	133
Zjišt ní identifika ního ísla za ízení.....	133
Pam a úložíšt	134

Správa soubor pomocí počítače.....	135
Zálohování a obnovování obsahu.....	136
Resetování aplikací.....	138
Restartování a obnovení zařízení.....	139
Recyklace zařízení.....	140
Omezení služeb a funkcí.....	140
Právní informace.....	140

Začínáme

Informace o této uživatelské příručce

Toto je uživatelská příručka k telefonu **Xperia™ Z** pro verzi softwaru **Android™ 5.1**. Pokud si nejste jisti, jaká verze softwaru je v zařízení spuštěna, můžete ji zjistit pomocí nabídky Nastavení. Další informace naleznete v části *Aktualizace zařízení* na stránce 131.

Kontrola aktuální verze softwaru zařízení

- 1 Na Základní obrazovka ťukněte na položku .
- 2 Najděte následující položky a ťukněte na ně: **Nastavení** > **Informace o telefonu** > **Verze systému Android™**.

Přehled zařízení

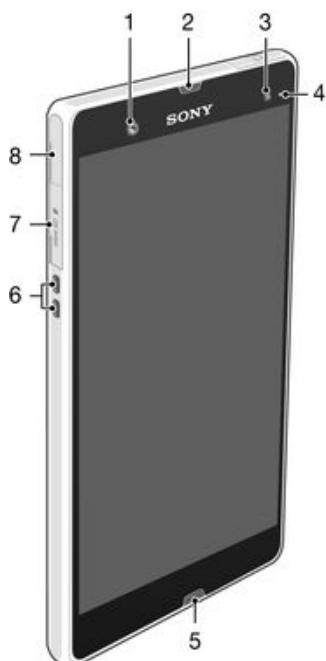

- | | |
|---|---|
| 1 | elní objektiv fotoaparátu |
| 2 | Reproduktor sluchátka |
| 3 | idlo okolního osvětlení |
| 4 | Oznamovací kontrolka |
| 5 | Hlavní mikrofon |
| 6 | Konektor doku pro nabíjení |
| 7 | Pozice pro paměťovou kartu |
| 8 | Port pro připojení nabíječky / kabelu USB |

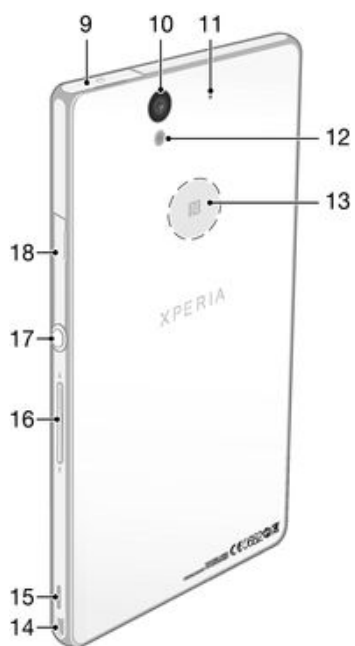

- 9 Konektor náhlavní soupravy
- 10 Objektiv fotoaparátu
- 11 Druhý mikrofon
- 12 Světlo fotoaparátu
- 13 Oblast zjišťování technologie NFC™
- 14 Očko pro upevnění emínku
- 15 Reproduktor
- 16 Tlačítko ovládání hlasitosti / přiblížení nebo oddálení
- 17 Tlačítko pro zapnutí/vypnutí
- 18 Slot karty micro SIM

Uvedení do provozu

K obrazovce je připevněna ochranná plastová fólie. Před použitím dotykového displeje byste měli tuto fólii odlepit. Pokud tak neučiníte, nemusí dotykový displej fungovat správně.

Vložení karty mikro SIM

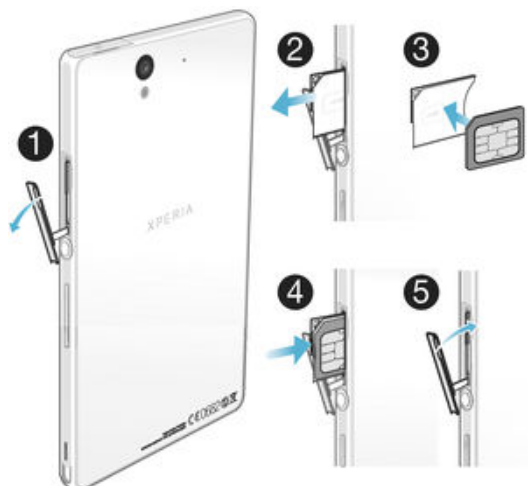

- 1 Zasuňte nehet do mezery mezi krytem slotu pro kartu mikro SIM a boční stranou za ízení a kryt sejměte.
 - 2 Nehtem vytáhněte držák karty mikro SIM.
 - 3 Umístěte kartu mikro SIM do držáku tak, aby byly zlaté kontakty karty mikro SIM orientovány směrem ven.
 - 4 Vložte držák karty mikro SIM zpět do za ízení.
 - 5 Nasaďte zpět kryt slotu karty mikro SIM.
- ! Vložení karty mikro SIM bez držáku karty SIM může poškodit kartu mikro SIM nebo telefon a společnost Sony neručí ani není zodpovědná za žádné takto způsobené škody.

Vložení paměťové karty

- ! Do slotu paměťové karty nekládejte karty micro SIM.



- 1 Chcete-li vyjmout kryt paměťové karty, zasuňte nehet do škvíry mezi spodní hranou krytu a telefonem a vytáhněte kryt.
 - 2 Vložte paměťovou kartu do slotu paměťové karty tak, aby kontakty zlaté barvy směřovaly dolů.
 - 3 Zatlačte nehtem paměťovou kartu dále do slotu, dokud neuslyšíte zvuk uzamčení.
 - 4 Zatlačte kryt paměťové karty do původní polohy tak, aby byl pevně zajištěn.
- ! Paměťová karta nemusí být na všech trzích součástí dodávky.

Vyjmutí karty microSIM

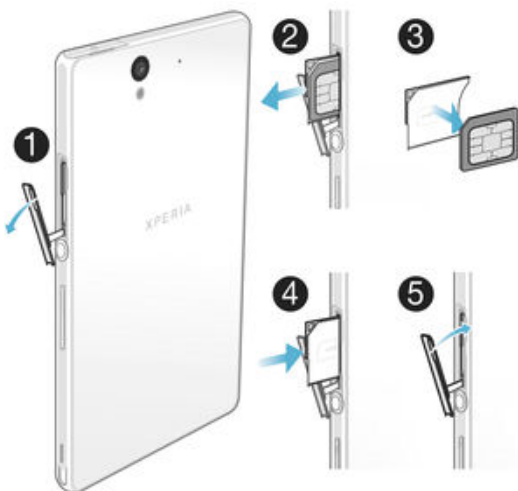

- 1 Sejměte kryt slotu karty microSIM v telefonu.
- 2 Vysuňte držák karty microSIM.
- 3 Vyjměte kartu microSIM.
- 4 Vložte držák karty microSIM zpět do za ízení.
- 5 Vraťte zpět kryt karty micro SIM.

Vymutí paměťové karty

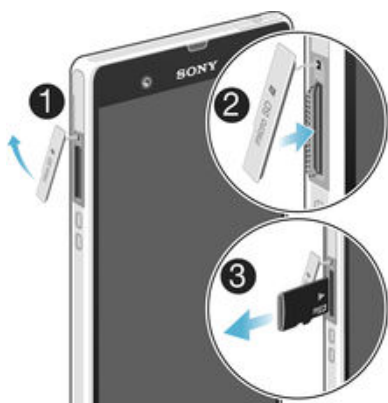

- 1 Vypněte telefon nebo odpojte paměťovou kartu v nabídce **Nastavení > Úložiště > Odpojit kartu SD**.
- 2 Vyjměte krytí karty paměťové karty v telefonu, stiskněte hranu paměťové karty a uvolněte ji.
- 3 Vytáhněte kartu.

Ochrana obrazovky

- ! Před použitím zařízením odstraňte prhlednou ochrannou fólii vytažením vyčnívajícího prvku nahoru.

Doporučuje se chránit zařízením značkovým krytem obrazovky Sony nebo chráněním určeným pro model Xperia™. Použití příslušenství pro ochranu obrazovky od třetí strany může bránit vinnosti zařízením tím, že zakryje snímače, ovládací prvky, reproduktory nebo mikrofony, a může i zneplatnit záruku.

První zapnutí zařízením



Při prvním zapnutí zařízením se spustí průvodce nastavením a pomůže vám provést základní nastavení, přihlásit se do online účtů a připravit si zařízením. Máte-li například účet Sony Entertainment Network, můžete se k němu nyní přihlásit a rovnou si jej nastavit.

- 💡 Pokud přistupujete k průvodci nastavením můžete také získat později prostřednictvím nabídky Nastavení. Chcete-li průvodce nastavením otevřít v zařízením s více uživateli, musíte být přihlášení jako vlastník, tedy jako primární uživatel.

Zapnutí zařízením

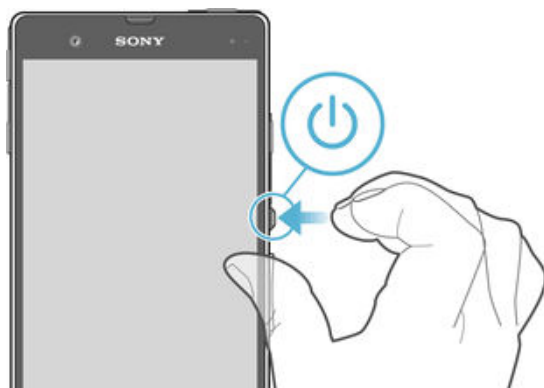
- ! Zajistěte, aby se baterie před prvním zapnutím zařízením nabíjela alespoň po dobu 30 minut.



- 1 Stiskněte tlačítko pro zapnutí/vypnutí  a podržte je, dokud zařízení nezavibruje.
- 2 Při zobrazení výzvy zadejte kód PIN karty SIM a poté ukažte na možnost .
- 3 Počkejte, než se zařízení spustí.

- 💡 Kód PIN vaší karty SIM vám dodá operátor sítě, ale máte možnost ho později změnit v nabídce Nastavení. Chcete-li opravit chybu při zadávání kódu PIN karty SIM, ukažte na tlačítko .

Vypnutí zařízení

- 1 Stiskněte tlačítko pro zapnutí a vypnutí  a podržte je, dokud se neotevře nabídka možností.
 - 2 V nabídce možností ukažte na volbu **Vypnout**.
- ! Vypnutí zařížení může nějakou dobu trvat.

K čemu potěbuji účet Google™?

Zařízení Xperia™ od společnosti Sony využívá platformu Android™, vyvinutou společností Google™. V zařízení je již od jeho zakoupení k dispozici sada aplikací a služeb Google™, například služby Gmail™, Google Maps™, YouTube™ a aplikace Play Store™, díky které máte přístup do online obchodu Google Play™ umožňujícího stahování aplikací pro systém Android™. Účet Google™ potřebujete k tomu, abyste mohli tyto služby využívat na maximum. Účet Google™ je například povinný, pokud chcete provádět následující činnosti:

- Stahovat a instalovat aplikace z webu Google Play™
- Synchronizovat e-maily, kontakty a kalendář pomocí služby Gmail™.
- Chatovat s přáteli pomocí aplikace Hangouts™
- Synchronizovat svou historii procházení a záložky pomocí webového prohlížeče Google Chrome™.
- Identifikovat se jako ověřený uživatel po provedení opravy softwaru pomocí aplikace Xperia™ Companion.
- Vzdáleně vyhledat, zamknout nebo vymazat ztracené nebo odcizené zařízení pomocí služeb my Xperia™ nebo Správce zařížení Android™.

Další informace o systému Android™ a službách Google™ naleznete na stránce <http://support.google.com>.

- ! Je zásadní, abyste si zapamatovali uživatelské jméno a heslo ke svému účtu Google™. V některých situacích se možná budete muset z bezpečnostních důvodů identifikovat pomocí svého účtu Google™. Pokud v takové situaci nezádáte uživatelské jméno a heslo účtu Google™, vaše zařízení se uzamkne. Pokud máte více než jeden účet Google™, musíte zadat údaje pro správný účet.

Nastavení účtu Google™ v zařízení

- 1 Na obrazovce Základní obrazovka ukažte na položku .
- 2 Ukažte na položky **Nastavení** > **Účty** > **Přidat účet** > **Google**.
- 3 Podle pokynů v průvodci registrací si vytvořte účet Google™ nebo se přihlaste k existujícímu účtu.

- 💡 Účet Google™ můžete také vytvořit nebo se k němu přihlásit v průvodci nastavením při prvním spuštění zařížení. Nebo můžete přejít do režimu online a vytvořit účet na adrese www.google.com/accounts.

Nabíjení zařížení

Vaše zařízení je vybaveno vestavnou dobíjecí baterií, kterou je oprávněná vyměňovat pouze společnost Sony nebo autorizované servisní středisko Sony. Nikdy neotvírejte ani nerozebírejte zařízení sami. Otevřením zařížení můžete způsobit poškození zařížení, které zruší platnost záruky.

Zařízení se z výroby dodává s částečně nabitou baterií. V závislosti na tom, jak dlouho bylo zařízení před prodejem skladováno, může být jeho baterie téměř vybitá. Proto se doporučuje před prvním zapnutím nechat zařízení nabíjet alespoň 30 minut. Zařízení lze

používat i během nabíjení. Další informace o zlepšení výdrže baterie naleznete v tématu *Baterie a správa napájení* na stránce 24.

Nabíjení zařízení

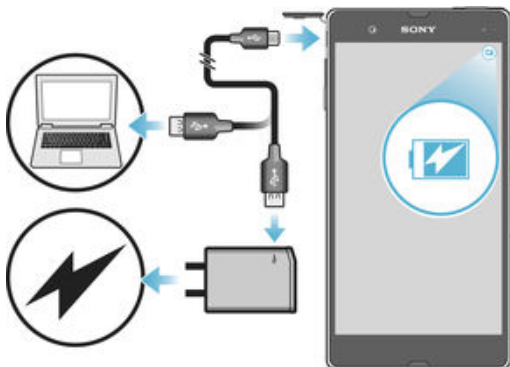

- 1 Zapojte nabíječku do elektrické zásuvky.
 - 2 Jeden konec kabelu USB zapojte do nabíječky (nebo do portu USB počítače).
 - 3 Druhý konec kabelu zapojte do portu micro USB zařízení tak, aby byl obrácen symbolem USB nahoru. Jakmile se zahájí napájení, rozsvítí se kontrolka oznámení.
 - 4 Když je zařízení zcela nabitá, tak ven odpojte kabel USB od zařízení. Dávejte pozor, abyste neohnuli konektor.
- 💡 Je-li baterie zcela vybitá, kontrolka oznámení se může rozsvítit a ikona nabíjení ⚡ se může zobrazit až za několik minut.

Indikátor stavu baterie

Zelená	Baterie se nabíjí a je nabitá na více než 90 %.
červená	Baterie se nabíjí a je nabitá na méně než 15 %.
Oranžová	Baterie se nabíjí a je nabitá na méně než 90 %.

Více uživatelských účtů



Vaše zařízení podporuje více uživatelských účtů, takže se mohou registrovaní uživatelé přihlašovat k zařízení a používat ho zvlášť. Více uživatelských účtů můžete s výhodou využít v situaci, kdy zařízení využíváte společně s jinými lidmi nebo když ho chcete napsat komu jinému. Uživatel, který použije zařízení jako první, se stane jeho vlastníkem. Účet ostatních uživatelů může spravovat pouze vlastník zařízení. Vedle účtu vlastníka existují dva další typy účtů:

- **Běžný uživatel:** Tento typ účtu je vhodný pro někoho, kdo vaše zařízení používá pravidelně.
 - **Host:** Účet hosta můžete povolit pro někoho, kdo bude zařízení používat jen dočasné.
- ⚠️ **Některé funkce má k dispozici pouze vlastník.** Například pouze vlastník může povolit instalaci aplikací z jiných zdrojů než Google Play™.

Účet běžného uživatele

Přidáním účtů běžných uživatelů můžete registrovaným uživatelům umožnit odlišná nastavení plochy, tapetu a obecných nastavení. Mohou mít také oddělený přístup k aplikacím a k paměťovému úložišti pro ukládání například hudby nebo fotografií. V zařízení můžete vytvořit až tři účty běžných uživatelů.



Přidání účtu běžného uživatele

- 1 Ujistěte se, že jste přihlášení jako vlastník, tj. uživatel, který spustil zařízení jako první.
 - 2 Na ploše ukněte na položku .
 - 3 Ukněte na položky **Nastavení** > **Uživatelé** > **Přidat uživatele**.
 - 4 Ukněte na tlačítko **OK**. Vytvoří se nový účet.
 - 5 Ukněte na tlačítko **NASTAVIT**. Obrazovka se uzamkne a v pravém horním rohu se objeví ikona reprezentující nově přidatého uživatele.
 - 6 Odemkněte obrazovku pjetím směrem nahoru.
 - 7 Dokončete nastavení uživatelského účtu podle pokynů na obrazovce.
-  V případě, že uživatel nového účtu bude chtít účet nastavit, ale není přihlášen, ukněte v kroku 5 na možnost **NYNÍ NE**. Jakmile bude uživatel připraven, můžete v nabídce **Nastavení** vybrat položku **Uživatelé** a uvidíte svůj účet, pojmenovaný **Nový uživatel**. Ukněte na účet a dokončete jeho nastavení podle pokynů.
-  Účet běžného uživatele můžete také přidat ze stavového řádku na jakékoli obrazovce. Stačí dvěma prsty pjetáhnout stavový řádek dolů, uknout na ikonu uživatele a poté na položku **Přidat uživatele**.

Povolení telefonování a zasilání zpráv SMS běžnému uživateli

- 1 Ujistěte se, že jste přihlášení jako vlastník.
- 2 Na Ploše ukněte na položku .
- 3 Vyhleďtete položku **Nastavení** > **Uživatelé** a ukněte na ni.
- 4 Ukněte na možnost  vedle jména požadovaného uživatele a pjetáhněte pjetepína **Povolit telefonní hovory a SMS** doprava.



Odstranění účtu běžného uživatele ze zařízení

- 1 Ujistěte se, že jste přihlášení jako vlastník.
- 2 Na Ploše ukněte na položku .
- 3 Vyhleďtete položku **Nastavení** > **Uživatelé** a ukněte na ni.
- 4 Ukněte na možnost  vedle jména uživatele, kterého chcete odstranit, a poté na možnost **Odebrat uživatele** > **Odebrat**.

Účet hosta

Chcete-li někomu umožnit dočasné používání vašeho zařízení, přepněte na účet hosta. V režimu hosta bude vaše zařízení vypadat jako první nainstalovaný systém s předinstalovanými aplikacemi. Jakmile váš host přestane zařízením používat, můžete jeho relaci vymazat a další host bude mít opět stejné zařízením. Účet hosta je předinstalován a nelze jej odstranit.



Nastavení účtu hosta

- 1 Ujistěte se, že jste přihlášení jako vlastník, tj. uživatel, který spustil zařízení jako první.
 - 2 Na ploše ukněte na položku .
 - 3 Ukněte na položky **Nastavení** > **Uživatelé** > **Host**.
 - 4 Postup dokončete podle pokynů na obrazovce.
-  Účet hosta můžete také přidat ze stavového řádku na jakékoli obrazovce. Stačí dvěma prsty pjetáhnout stavový řádek dolů, uknout na ikonu uživatele a poté na položku **Přidat hosta**.

Povolení telefonování a zasilání zpráv SMS uživateli v roli hosta



- 1 Ujistěte se, že jste přihlášení jako vlastník.
- 2 Na Ploše ukněte na položku .
- 3 Vyhleďtete položku **Nastavení** > **Uživatelé** a ukněte na ni.
- 4 Ukněte na možnost  vedle účtu **Host** a posuvník vedle položky **Povolit telefonní hovory** pjetáhněte doprava.

Vymazání dat relace hosta

- 1 Ujistěte se, že jste přihlášení pod účtem hosta.
 - 2 Na ploše ukažte na položku .
 - 3 Vyhledejte položku **Nastavení** > **Uživatelé** a ukažte na ni.
 - 4 Najděte položku **Odebrat hosta** a ukažte na ni.
 - 5 Ukažte na tlačítko **Odebrat**.
-  Relaci hosta můžete také resetovat ze stavového řádku kterékoli obrazovky, pokud zůstáváte k účtu hosta přihlášení. Stačí dvěma prsty přetáhnout stavový řádek dolů, uknout na ikonu uživatele a poté na položku **Odebrat hosta**.

Přepínání mezi uživatelskými účty

Přepínání mezi uživatelskými účty

- 1 Chcete-li zobrazit seznam uživatelů, přetáhněte dvěma prsty stavový řádek dolů a ukažte na ikonu uživatele vpravo nahoře.
 - 2 Ukažte na ikonu uživatele, na kterého chcete přepnout. Objeví se zamykací obrazovka pro příslušný uživatelský účet.
-  Přepínáte-li na účet hosta, uknutím na možnost **Začít znovu** můžete vymazat předchozí relaci, nebo v ní můžete pokračovat uknutím na možnost **Ano, pokračovat**.
-  Každý uživatel si může nastavit vlastní zamykací obrazovku. Viz *Zámek obrazovky* na stránce 46.

Nastavení více uživatelských účtů

Na zařízení s více uživatelskými účty se nastavení rozdělují do tří skupin:

- Nastavení, která mají změnit každý uživatel a která ovliví všechny uživatele. Například nastavení jazyka, Wi-Fi®, režim Letadlo, NFC a Bluetooth®.
- Nastavení, která ovliví pouze aktuální uživatelský účet. Sem patří například nastavení synchronizace dat, zamykání obrazovky, správa úloh a nastavení tapety.
- Nastavení, která jsou viditelná pouze pro vlastníka zařízení a ovliví všechny uživatele, například nastavení sítě VPN.

Základy práce

Používání dotykového displeje

Ťuknutí



- Otevření nebo výběr položky
- Zaškrtnutí i zrušení zaškrtnutí políčka nebo volby
- Zadáání textu pomocí klávesnice na obrazovce

Dotek a podržení

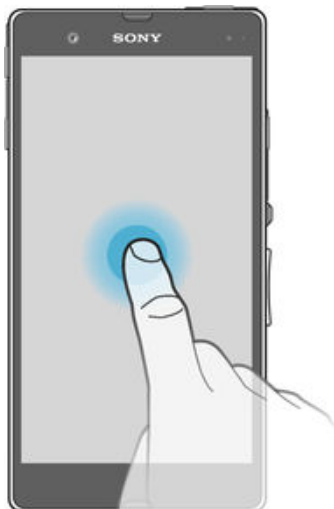

- Přesunutí položky
- Aktivace nabídky pro úpravu položky
- Aktivace režimu výběru, například za účelem výběru více položek v seznamu

Sevření a roztažení prstů

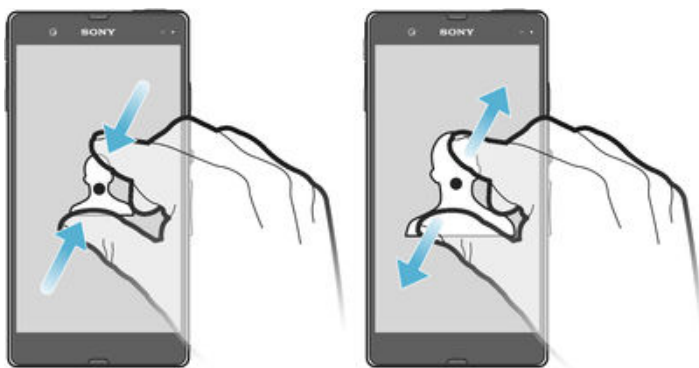

- Toto gesto můžete použít k přiblížení nebo oddálení zobrazení na webových stránkách, fotografiích a mapách nebo k přizoomování po zobrazení fotografií a videa.

Přejetí prstem

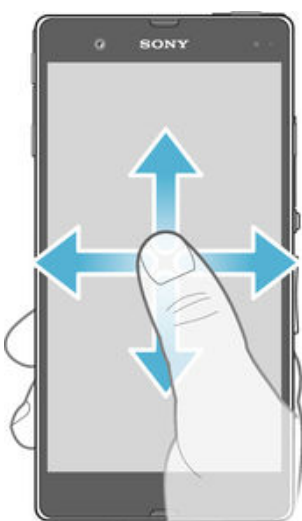

- Posun nahoru nebo dolů v seznamu
- Posun doleva nebo doprava, například mezi panely obrazovky Plocha

Listování

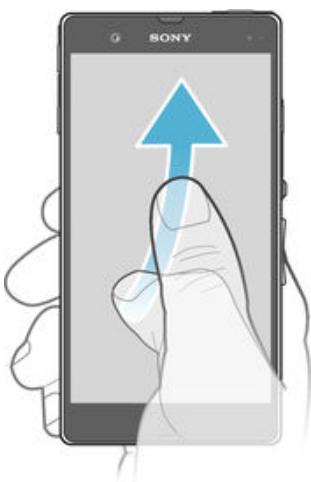

- Tato funkce umožňuje rychle posouvat zobrazení, například v seznamu nebo na webové stránce. Posouvání zastavíte uknutím na obrazovku.

Zamknutí a odemknutí obrazovky

Když je vaše zařízení zapnuté a je po nějakou dobu v neinnosti, obrazovka ztmavne, aby se šetila baterie, a automaticky se zamkne. Tento zámek brání provedení nechtěných akcí na dotykovém displeji, když jej nepoužíváte. U nového zařízení je přednastavené základní odemknutí posunutím. To znamená, že obrazovku můžete odemknout tak, že po ní přejedete nahoru. Později můžete změnit nastavení zabezpečení a přidat další druhy zamykání. Viz *Zámek obrazovky* na stránce 46.



Aktivace obrazovky

- Krátce stisknete tlačítko napájení .

Zamknutí obrazovky

- Pokud je obrazovka aktivní, krátce stisknete tlačítko pro zapnutí/vypnutí .

Úvodní obrazovka

Obrazovka Základní obrazovka představuje výchozí bod pro použití zařízení. V tom se podobá ploše počítače. Úvodní obrazovka může obsahovat až sedm panelů, které zvlášť zobrazují obsah obrazovky. Každý panel úvodní obrazovky je znázorněn ikou v dolní části úvodní obrazovky. Zvýrazněná ikona znázorňuje panel, na kterém se právě nacházíte.



Přechod na Domovskou obrazovku

- Stisknete tlačítko .

Procházení obrazovky Plocha

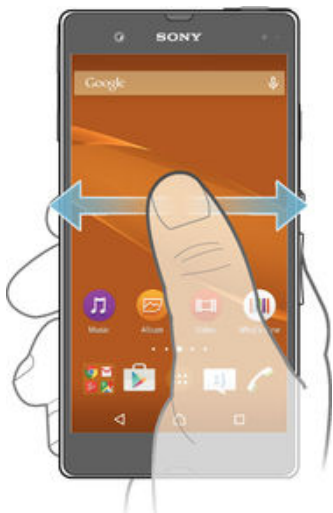

Panely obrazovky Plocha

Na obrazovku Plocha můžete přidávat nové panely (maximálně sedm panelů) nebo z nich panely odstraňovat. Můžete také nastavit panel, který chcete nastavit jako hlavní panel obrazovky Plocha.

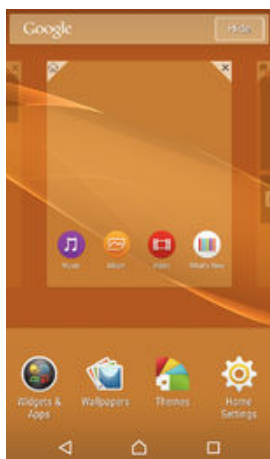

Nastavení určitého panelu jako hlavního panelu plochy

- 1 Dotkněte se prázdného místa na ploše a podržte je, dokud začne zvonění nezavibruje.
- 2 Listováním doleva nebo doprava přejděte na panel, který chcete nastavit jako hlavní panel obrazovky Plocha, a ukažte se na položku .

Přidání panelu na plochu

- 1 Dotkněte se prázdného místa na obrazovce Základní obrazovka a podržte je, dokud začne zvonění nezavibruje.
- 2 Procházejte panely listováním vlevo nebo vpravo a poté ukažte se na možnost .

Odstranění panelu z úvodní obrazovky

- 1 Dotkněte se prázdné oblasti na obrazovce Základní obrazovka a podržte ji, dokud začne zvonění nezavibruje.
- 2 Procházejte listováním vlevo nebo vpravo na panel, který chcete odstranit a poté ukažte se na možnost .

Nastavení plochy

Pomocí zkratky **Nastavení úvodní obr.** můžete upravit některá základní nastavení plochy vašeho zařízení. Můžete například nastavit automatické otáčení plochy a změnit velikost ikon.

Nastavení automatického otáčení plochy

- 1 Dotkněte se prázdného místa na ploše a podržte je, dokud zařízení nezavibruje. Poté vyberte možnost **Nastavení úvodní obr.**
- 2 Přejít na **Automatické otáčení** a přetáhněte doprava.

Úprava velikosti ikon na ploše

- 1 Dotkněte se prázdného místa na ploše a podržte je, dokud zařízení nezavibruje. Poté vyberte možnost **Nastavení úvodní obr.**
- 2 Uklíkněte na položku **Velikost ikon** a vyberte požadovanou možnost.

Obrazovka Aplikace

Obrazovka Aplikace, která se otevírá z Plochy, obsahuje aplikace přídinstalované v telefonu a také aplikace, které jste stáhli.

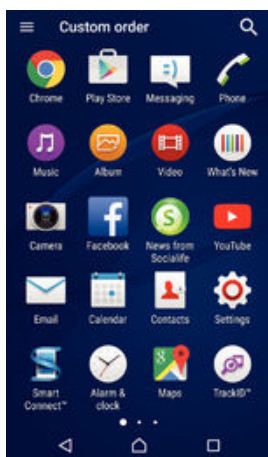

Zobrazení všech aplikací na obrazovce Aplikace

- 1 Na obrazovce Plocha uklíkněte na položku
- 2 Na obrazovce Aplikace listujte doleva nebo doprava.

Spuštění aplikace z obrazovky Aplikace

- Listováním doleva nebo doprava vyhledejte požadovanou aplikaci a pak na ni uklíkněte.

Hledání aplikace na obrazovce Aplikace

- 1 Na otevřené obrazovce Aplikace uklíkněte na možnost
- 2 Zadejte název aplikace, kterou chcete vyhledat.

Otevření nabídky obrazovky Aplikace

- Na otevřené obrazovce Aplikace přetáhněte levý okraj obrazovky doprava.

Přesunutí aplikace na obrazovce Aplikace

- 1 Chcete-li otevřít nabídku obrazovky Aplikace, přetáhněte levý okraj obrazovky Aplikace doprava.
- 2 Zkontrolujte, zda je možnost **ZOBRAZIT APLIKACE** nastavena na **Vlastní pořadí**.
- 3 Na obrazovce aplikací stiskněte a podržte aplikaci, dokud se nevybere, a pak ji přetáhněte na nové místo.

Přidání zkratky aplikace na plochu

- 1 Chcete-li otevřít nabídku obrazovky Aplikace, přetáhněte levý okraj obrazovky Aplikace doprava.
 - 2 Zkontrolujte, zda je možnost **ZOBRAZIT APLIKACE** nastavena na **Vlastní pořadí**.
 - 3 Na obrazovce aplikací se dotkněte ikony aplikace a podržte ji. Poté přetáhněte ikonu do horní části obrazovky. Otevře se plocha.
 - 4 Přetáhněte ikonu na požadované místo na ploše a pak prst zvedněte.
- 💡 Je-li možnost **ZOBRAZIT APLIKACE** nastavena na **Abecedně** nebo **Nejpoužívanější** (a nikoli **Vlastní pořadí**), můžete přidávat zástupce aplikací na plochu. Stačí stisknout a podržet ikonu požadované aplikace, po které, než se zobrazí plocha a poté ikonu přetáhnout na požadované místo a uvolnit prst.

Uspořádání aplikací na obrazovce Aplikace

- 1 Chcete-li otevřít nabídku obrazovky Aplikace, přetáhněte levý okraj obrazovky Aplikace doprava.
- 2 V části **ZOBRAZIT APLIKACE** vyberte požadovanou možnost.

Odinstalace aplikace z obrazovky Aplikace

- 1 Chcete-li otevřít nabídku obrazovky Aplikace, přetáhněte levý okraj obrazovky Aplikace doprava.
- 2 Uklepněte na tlačítko **ODINSTALOVAT**. Všechny aplikace, které lze odinstalovat, jsou označeny značkou .
- 3 Uklepněte na aplikaci, kterou chcete odinstalovat, a potom uklepněte na tlačítko **OK**.

Navigace v aplikacích

Pomocí navigačních tlačítek můžete přecházet mezi aplikacemi, lištou oblíbených aplikací a oknem naposledy použitých aplikací, takže můžete snadno přepínat mezi všemi naposledy použitými aplikacemi. Navigační tlačítka jsou Plocha, Poslední aplikace a Zpět. Na které aplikace budou při stisknutí tlačítka Domů ukončeny, zatímco jiné mohou i nadále běžet na pozadí nebo být pouze pozastaveny. Pokud určitou aplikaci pozastavíte nebo necháte spuštěnou na pozadí, při příštím otevření aplikace můžete pokračovat v práci na stejném místě.

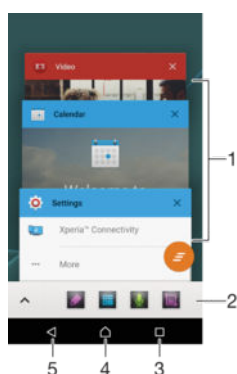

- 1 Okno naposledy použitých aplikací – otevření nedávno použité aplikace
- 2 Lišta oblíbených – zkratky k aplikacím nebo widgetům
- 3 Tlačítko Poslední aplikace – otevření okna naposledy použitých aplikací a lišty oblíbených
- 4 Tlačítko Plocha – opuštění aplikace a návrat na plochu
- 5 Tlačítko Zpět – návrat na předchozí obrazovku v rámci aplikace nebo ukončení aplikace

Otevření okna naposledy použitých aplikací

- Stiskněte .

Zavření všech naposledy použitých aplikací

- Ukn te na tlačítko  a pak na položku .

Otevření nabídky v aplikaci

- Během používání aplikace stiskněte tlačítko .
- ! Nabídky nejsou k dispozici ve všech aplikacích.

Miniaplikace

Miniaplikace jsou malé aplikace, které mohou být v popředí vedle jinými aplikacemi na stejné obrazovce, což umožňuje používat více aplikací současně. Můžete mít například otevřenou webovou stránku se směrnými kurzy a přes ní otevřít miniaplikaci Kalkulačka a spočítat v ní výslednou cenu. Miniaplikace jsou přístupné z lišty oblíbených. Další miniaplikace si můžete stáhnout z Google Play™.



Otevření miniaplikace

- 1 Chcete-li zobrazit lištu oblíbených, stiskněte položku .
- 2 Ukn te na miniaplikaci, kterou chcete otevřít.

- ! Můžete otevřít více miniaplikací současně.

Zavření malé aplikace

- Ukn te v okně malé aplikace na možnost .

Stažení miniaplikace

- 1 Na liště oblíbených ukn te na ikonu  a pak na možnost  a .
- 2 Najděte miniaplikaci, kterou chcete stáhnout, a podle pokynů ji stáhněte a dokončete instalaci.

Přesunutí malé aplikace

- Pokud je otevřená malá aplikace, dotkněte se levého horního rohu aplikace a podržte ho, a poté ho přesuňte do požadovaného umístění.

Minimalizace malé aplikace

- Pokud je otevřená malá aplikace, dotkněte se levého horního rohu malé aplikace a podržte ho, poté ho táhněte do pravého nebo spodního rohu obrazovky.

Změna uspořádání miniaplikací na liště oblíbených

- Dotkněte se miniaplikace, podržte ji a přetáhněte ji na požadované místo.





Odebrání miniaplikace z lišty oblíbených aplikací

- 1 Dlouze stiskněte ikonu miniaplikace a přetáhněte ji na .
- 2 Vyberte **OK**.

Obnovení dříve odebrané miniaplikace

- 1 Otevřete lištu oblíbených a ukn te na ikonu .
- 2 Dlouze stiskněte miniaplikaci, kterou chcete obnovit a přetáhněte ji na lištu oblíbených.

Přidání widgetu jako miniaplikace

- 1 Chcete-li zobrazit lištu oblíbených, stiskněte položku .
- 2 Ukn te na možnost  >  > .
- 3 Vyberte widget.
- 4 Pokud chcete, zadejte název widgetu a ukn te na tlačítko **OK**.

Widgety

Widgety jsou malé aplikace, které lze používat přímo na obrazovce Plocha. Také fungují jako zkratky. Například widget Počasí umožňuje zobrazit přímo na obrazovce Plocha základní informace o počasí. Když ale na tento widget ůknete, otevře se kompletní aplikace Počasí. Další widgety si můžete stáhnout z webu Google Play™.

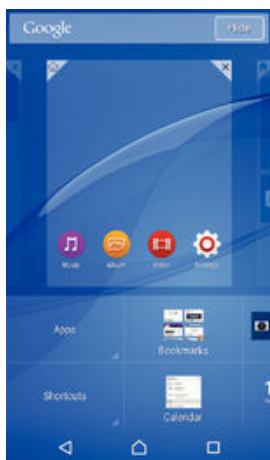

Přidání widgetu na plochu

- 1 Dotkněte se a podržte prázdnou oblast na obrazovce Základní obrazovka, dokud začne obrazovka vibrat, a poté ůknete na možnost **Widgety a aplikace**.
- 2 Najděte widget, který chcete přidat, a ůknete na něj.

Změna velikosti widgetu

- 1 Dotkněte se widgetu a podržte na něm prst, dokud se ikona nezvětší a začne vibrat. Potom widget pulsuje. Pokud lze změnit velikost vybraného widgetu, například widgetu Kalendář, zobrazí se zvýrazněný rámec a tečky pro změnu velikosti.
- 2 Zmenšete nebo zvětšete widget přetažením teček dovnitř nebo ven.
- 3 ůknutím kamkoli na obrazovku Základní obrazovka potvrďte novou velikost.

Přesunutí widgetu

- Stiskněte a podržte widget, dokud se nezvětší a telefon začne vibrat. Potom widget přetáhnete na jiné místo.

Odstranění widgetu

- Stiskněte a podržte widget, dokud se nezvětší a telefon začne vibrat. Potom widget přetáhnete na položku **X**.

Zkratky a složky

Pomocí zkratk a složek můžete spravovat své aplikace a udržovat si pořádek na obrazovce Plocha.



- 1 P ístup k aplikaci prost ednictvím zkratky
- 2 P ístup ke složce obsahující aplikace

Přidání zkratky aplikace na plochu

- 1 Dotkn te se prázdného místa na obrazovce Základní obrazovka a podržte je.
- 2 V nabídce p ízp sobení ukn te na možnost **Widgety a aplikace** > **Aplikace**.
- 3 Posouvejte se v seznamu aplikací a vyberte požadovanou aplikaci. Vybraná aplikace bude p ídána na obrazovku Základní obrazovka.

- ☛ P ípadn m žete v kroku 3 uknout na položku **Widgety a aplikace** > **Zkratky** a vybrat aplikaci ze seznamu. P ídáte-li zkratky pomocí této metody, n které z dostupných aplikací umož ůjí nastavit u zkratky ur ité funkce.

Přesun položky na obrazovce Plocha

- Stiskn te a podržte položku, dokud se nevybere. Potom položku p etáhn te do nového umíst ění.

Odstranění položky z plochy

- Stiskn te a podržte položku, dokud se nevybere. Potom ji p etáhn te do oblasti **X**.

Vytvoření složky na ploše

- Dotkn te se ikony aplikace nebo zkratky a podržte ji, dokud se nevybere. Poté ji p etáhn te na jinou ikonu aplikace nebo zkratku.

Přidání položky do složky na ploše

- Stiskn te a podržte položku, dokud se nevybere. Potom ji p etáhn te do složky.

Přejmenování složky na úvodní obrazovce

- 1 uknutím na složku ji otev ěte.
- 2 ukn te na záhlaví složky podržte je. Zobrazí se pole **Název složky**.
- 3 Zadejte nový název složky a ukn te na možnost **Hotovo**.

Pozadí a schémata

Obrazovku Plocha m žete p ízp sobit svému vkusu pomocí tapet a r ůzných schémat.

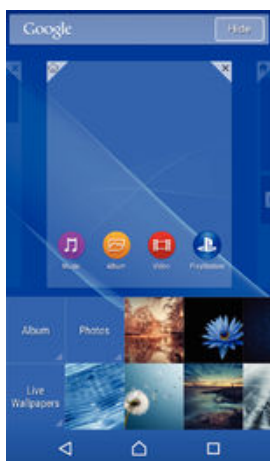

Změna tapety na obrazovce Plocha

- 1 Dotkněte se prázdného místa na obrazovce Základní obrazovka a podržte je, dokud zařízení nezavibruje.
- 2 Uklíkněte se na možnost **Tapety** a vyberte požadovanou možnost.

Nastavení schématu

- 1 Dotkněte se prázdného místa na obrazovce Základní obrazovka a podržte je, dokud zařízení nezavibruje.
 - 2 Vyberte **Schéματα**.
 - 3 Vyberte požadovanou možnost a postupujte podle pokynů v zařízeních.
- ! Při změně schématu se také změní pozadí některých aplikací.

Baterie a správa napájení

Zařízení je vybaveno vestavnou baterií. Můžete sledovat spotřebu energie baterie a zjistit, které aplikace mají největší spotřebu. Můžete odebrat nebo omezovat aplikace a aktivovat různé režimy úspory energie, abyste dostali ze své baterie víc. Můžete si také prohlížet odhad zbývajícího času baterie a upravovat nastavení baterie kvůli zlepšení výkonu a prodloužení výdrže baterie.

Správa spotřeby baterie

- 1 Na Základní obrazovce uklíkněte se na položku .
- 2 Najděte položku **Nastavení > Správa napájení > Spotřeba energie aplikací** a uklíkněte se na ni. Zobrazí se přehled s aplikacemi, které mají vysokou míru přenosu dat nebo které jste dlouho nepoužívali.
- 3 Podívejte se na tyto údaje a pak proveďte příslušné akce, například odinstalujte aplikaci nebo omezte její využití.

Zobrazení aplikací, které mají největší vliv na spotřebu

- 1 Na Základní obrazovce uklíkněte se na položku .
- 2 Najděte následující položky a uklíkněte se na ně: **Nastavení > Správa napájení > Využití baterie**.

Zobrazení odhadované doby výdrže baterie



- 1 Na Základní obrazovce uklíkněte se na položku .
- 2 Najděte položku **Nastavení > Správa napájení** a uklíkněte se na ni.

Režimy úspory energie

K dispozici je několik režimů úspory energie, které můžete využít, chcete-li prodloužit výdrž baterie:

Režim STAMINA

Při vypnutí obrazovky zakáže připojení Wi-Fi® a mobilní data a omezí výkon hardwaru. Při nastavení tohoto režimu se ve stavovém řádku zobrazí ikona .

Režim Ultra STAMINA	Omezuje funkce za řízení na základní operace, jako je volání a odeslání zpráv SMS. Po aktivaci nastavení tohoto režimu se ve stavovém řádku zobrazí ikona  .
Režim slabé baterie	Mění chování za řízení, například upraví jas nebo časový limit obrazovky, pokud nabití baterie klesne pod určitý procento. Při nastavení tohoto režimu se ve stavovém řádku zobrazí ikona  .
Zařazovat data na pozadí	Optimalizuje odchozí přenos při vypnutí obrazovky, a to odesláním dat v předem určených intervalech.

- ! Pokud používáte zařízení s více uživateli, budete se možná muset přihlásit jako vlastník, tj. primární uživatel, chcete-li aktivovat nebo deaktivovat režim úspory energie.

Aktivace režimu úspory energie

- 1 Na obrazovce Základní obrazovka ukněte na položku .
- 2 Vyhledejte položku **Nastavení > Správa napájení** a ukněte na ni.
- 3 Chcete-li aktivovat požadovaný režim, ukněte na přepínač zap-vyp u příslušné položky. Bude-li to třeba, potvrďte změnu stisknutím tlačítka **Aktivovat**.

Přehled funkcí režimu STAMINA

Režim STAMINA nabízí několik funkcí, které umožní optimalizovat výdrž baterie:

Rozšířený pohotovostní režim	Brání aplikacím ve využití přenosu dat vypnutím funkce Wi-Fi® a mobilních dat, když je displej vypnutý. Je možné vybrat aplikace a služby, které nebudou při použití této funkce pozastaveny.
Hodiny STAMINA	Zachová síťová připojení pozastavená v situacích, kdy často tisknete tlačítka napájení pro a kontrolujete čas.
Rozšířené využití	Omezuje výkon hardwaru při použití za řízení.

- ! Pokud používáte zařízení s více uživateli, budete se možná muset přihlásit jako vlastník, tj. primární uživatel, chcete-li aktivovat nebo deaktivovat funkci režimu STAMINA.

Aktivace funkcí režimu STAMINA

- 1 Na obrazovce Základní obrazovka ukněte na položku .
- 2 Vyhledejte položky **Nastavení > Správa napájení** a ukněte na ni, poté ukněte na položku **Režim STAMINA**.
- 3 Aktivujte režim STAMINA, pokud je vypnutý.
- 4 Přetáhněte přepínač vedle funkcí, které chcete aktivovat, a v případě výzvy ukněte na možnost **Aktivovat**.

Výběr aplikací, které mohou běžet v režimu STAMINA

- 1 Na obrazovce Základní obrazovka ukněte na položku .
- 2 Vyhledejte položky **Nastavení > Správa napájení** a ukněte na ni, poté ukněte na položku **Režim STAMINA**.
- 3 Aktivujte režim STAMINA, pokud je vypnutý.
- 4 Ověřte, zda je zapnutá funkce **Rozšířený pohotovostní režim**, a pak ukněte na položku **Aplikace aktivní v pohotovostním režimu > Přidat aplikace**.
- 5 Procházením vlevo nebo vpravo zobrazte všechny aplikace a služby a poté zaškrtněte příslušná políčka u aplikací, které chcete spustit.
- 6 Po dokončení ukněte na možnost **Hotovo**.

Po řízení snímku obrazovky

Můžete pořídit snímek jakékoli obrazovky za řízení a uložit jej jako snímek obrazovky. Po řízené snímky obrazovky jsou automaticky ukládány do složky Album.

Pořízení snímku obrazovky

- 1 Stiskněte tlačítko pro zapnutí/vypnutí a podržte je, dokud se nezobrazí okno s nabídkou.
 - 2 Ukloněte se na možnost [Screenshot].
- 💡 Snímek obrazovky můžete pořídit také současným stisknutím tlačítek zapnutí/vypnutí a snížení hlasitosti. Jakmile se snímek obrazovky uloží, můžete tlačítko uvolnit.

Prohlížení snímku obrazovky

- Přečtete stavový řádek zcela dolů a poté ukončíte na snímek obrazovky, který chcete zobrazit.
- 💡 Snímky obrazovky lze zobrazit také v aplikaci Album.

Oznámení

Oznámení vás informují o událostech, jako jsou nové textové zprávy a upozornění kalendáře nebo o aktivitách aplikací, například při stahování. Oznámení se objevují na následujících místech:

- Ve stavovém řádku
- Na panelu oznámení
- Na zamykací obrazovce

Otevření nebo zavření panelu oznámení



- 1 Chcete-li otevřít panel oznámení, přečtete stavový řádek dolů.
- 2 Panel oznámení zavěte vytažením nahoru.

Provedení akce pro oznámení zobrazené na panelu oznámení

- Ukloněte se na oznámení.

Skrytí upozornění na panelu Upozornění

- Položte prst na upozornění a listujte doleva nebo doprava.

Rozbalení oznámení na panelu oznámení

- Přečtete oznámení směrem dolů.

- ! Ne všechna oznámení lze takto rozbalit.

Vymazání všech oznámení z panelu oznámení

- Vyberte [Clear].

Provedení akce pro oznámení zobrazené na zamykací obrazovce

- Dvakrát ukončíte se na oznámení.

Odstranění oznámení ze zamykací obrazovky

- Položte prst na oznámení a odsuňte ho doleva nebo doprava.

Rozbalení oznámení na zamykací obrazovce

- P ťáhn te oznámení sm rem dol .
- ! Ne všechna oznámení lze takto rozbalit.

Správa oznámení na zamykací obrazovce

Za ízení m žete nastavit tak, aby se na zamykací obrazovce zobrazovala jen ur itá oznámení. M žete zp ístupnit všechna oznámení a jejich obsah, skryt obsah všech oznámení nebo jen oznámení z ur ité aplikace, nebo zobrazování oznámení zcela vypnout.

Výběr oznámení, která se mají zobrazovat na zamykací obrazovce

- 1 Na obrazovce Základní obrazovka ťkn te na položku .
- 2 ťkn te na položky **Nastavení** > **Zvuk a oznámení** > **Když je zařídění zamčeno**.
- 3 Vyberte požadovanou možnost.

Možnosti zobrazování oznámení na zamykací obrazovce

Zobrazit veškerý obsah oznámení	Na zamykací obrazovce se budou zobrazovat všechna oznámení. Je-li tato možnost zapnutá, pamatujte, že na zamykací obrazovce bude viditelný celý obsah oznámení (v etn obsahu p íslušných zpráv nebo e-mail), pokud danou aplikaci neozna íte pomocí možnosti Důvěrné v nabídce nastavení Oznámení aplikací .
Skryt citlivý obsah oznámení	Aby byla tato možnost k dispozici, musíte mít nastavený kód PIN, heslo nebo odemkací vzor. Namísto citlivých oznámení se na zamykací obrazovce objeví text Skrytý obsah . M žete tak například získávat oznámení o nových zprávách nebo konverzacích, ale obsah na zamykací obrazovce viditelný nebude.
Oznámení vůbec nezobrazovat	Na zamykací obrazovce se nebudou zobrazovat žádná oznámení.

Nastavení úrovně oznámení pro aplikaci

Pro jednotlivé aplikace m žete nastavit r zné chování jejich oznámení. M žete například zablokovat všechna oznámení o e-mailech, up ednostnit oznámení ze sít Facebook™ a skryt obsah oznámení o zprávách na zamykací obrazovce.

Nastavení úrovně oznámení pro aplikaci

- 1 Na obrazovce Základní obrazovka ťkn te na položku .
- 2 ťkn te na položky **Nastavení** > **Zvuk a oznámení** > **Oznámení aplikací**.
- 3 Vyberte aplikaci, u které chcete zm nit nastavení oznámení.
- 4 P ťáhn te p íslušný p epína doprava.

Úrovně oznámení a možnosti pro konkrétní aplikace

Blokovat	Pro danou aplikaci se nebudou zobrazovat žádná oznámení.
Prioritní	Prioritní oznámení se budou na zamykací obrazovce zobrazovat nad všemi ostatními.
Důvěrné	Tato možnost je k dispozici, pouze pokud nastavíte kód PIN, heslo nebo odemkací vzor a nastavíte možnost Zobrazit veškerý obsah oznámení v rámci nastavení Když je zařídění zamčeno . Pro danou aplikaci se bude zobrazovat informace o oznámení, ale nikoli jeho obsah.

Oznamovací kontrolka

Oznamovací kontrolka upozor uje na stav baterie a n které další události. Nap íklad blikající bílé sv tlo ozna uje novou zprávu nebo zmeškaný hovor. Oznamovací kontrolka je ve výchozím nastavení povolena, ale je možné ji vypnout.



- ! Je-li oznamovací kontrolka vypnutá, rozsvítí se pouze jako varování o vybité baterii, například pokud její stav klesne pod 15 %.

Povolení oznamovací kontrolky

- 1 Na ploše ukn te na položku .
- 2 Vyhledejte položku **Nastavení** > **Zvuk a oznámení** a ukn te na ni.
- 3 P epína vedle položky **Oznamovací kontrolka** p etáhn te doprava.

Ikony na stavovém řádku

Stavové ikony

	Chybí karta SIM
	Síla signálu
	Žádný signál
	Roaming
	Odesílání a stahování dat přes LTE
	Odesílání a stahování dat prostřednictvím služby GPRS
	Odesílání a stahování dat přes EDGE
	Odesílání a stahování dat přes síť 3G
	Odesílání a stahování dat přes mobilní síť
	Připojení Wi-Fi® je aktivní a jsou přenášena data
	Stav baterie
	Baterie se nabíjí
	Režim STAMINA je aktivní
	Režim Slabá baterie je aktivní
	Režim Letadlo je aktivní
	Funkce Bluetooth® je aktivní
	Mikrofon je vypnutý
	Reproduktor je zapnutý
	Tichý režim
	Povolení výjimek z tichého režimu
	Režim vibrací
	Je nastaven budík
	Systém GPS je aktivní
	Probíhá synchronizace
	Problém s přihlášením nebo synchronizací

























 Funkce Kompatibilita naslouchacího přístroje je aktivována

- ! V závislosti na mobilním operátorovi, síti a oblasti nemusí být funkce a služby reprezentované některými ikonami v tomto seznamu k dispozici.

Správa ikon stavového řádku

- 1 Na ploše klikněte na položku .
- 2 Klikněte na položky **Nastavení** > **Personalizace** > **Systémové ikony**.
- 3 Zaškrtněte políčka u systémových ikon, které se mají zobrazovat na stavovém řádku.

Ikony oznámení

	Nová zpráva SMS nebo zpráva MMS
	Zmeškaný hovor
	Podržený hovor
	Je zapnuto přímé přenosování hovorů
	Nová hlasová zpráva
	Nová e-mailová zpráva
	Stahování dat
	Odesílání dat
	Mobilní data jsou vypnuta
<input checked="" type="checkbox"/>	Provedení základního nastavení zařízení
	K dispozici je aktualizace softwaru
	K dispozici jsou aktualizace systému
	Stahování aktualizací systému
	Kliknutím nainstalujete stažené systémové aktualizace.
	Aktivní režim Ultra STAMINA
	Zachycen snímek obrazovky
	Obdrželi jste novou zprávu služby Hangouts™.
	Videokonverzace s přáteli pomocí aplikace Hangouts™
	Nadcházející událost v kalendáři
	Běžící miniaplikace
	Funkce Smart Connect je aktivní
	Přehrávání skladby
	Rádio hraje
	Zařízení je připojeno k počítači prostřednictvím kabelu USB
	Vnitřní úložiště je zaplněno ze 75 %. Kliknutím přenesete data na paměťovou kartu.
	Varování



Další (nezobrazená) oznámení

- ! Poznámka: Nejsou zde uvedeny všechny ikony, které se mohou v zařízení zobrazit. Tyto ikony jsou pouze pro referenční účely a může dojít ke změnám bez předchozího upozornění.

Zabránění aplikaci v zobrazování oznámení

- 1 Na Ploše klikněte na položku .
- 2 Klikněte na položky **Nastavení** > **Zvuk a oznámení** > **Oznámení aplikací**.
- 3 Vyberte aplikaci.
- 4 Přepínač vedle položky **Blokovat** přetáhněte doprava.

Přehled aplikací



K nastavení různých druhů budíků použijte aplikaci Budík a hodiny.



K zobrazení webových stránek, správ záložek a práci s textem a obrázky použijte webový prohlížeč.



K provádění základních výpočtů použijte aplikaci Kalkulačka.



K zaznamenávání událostí a správ schůzek použijte aplikaci Kalendář.



K pořízení fotografií a záznamu videa použijte Fotoaparát.



Ke správě telefonních čísel, e-mailových adres a dalších informací spojených s kontakty použijte aplikaci Kontakty.



Zobrazení seznamu stažených aplikací, dokumentů a obrázků.



K odesílání a přijímání e-mailů prostřednictvím soukromého nebo firemního účtu použijte aplikaci E-mail.



Pokud se chcete setkávat prostřednictvím sociálních sítí s přáteli, kolegy a členy rodiny po celém světě, použijte aplikaci Facebook™.



Procházejte a poslouchejte stanice rádia FM.



K zobrazení a práci s fotografiemi a videem použijte aplikaci Album.



Ke čtení, psaní a řízení e-mailových zpráv použijte aplikaci Gmail™.



Vyhledávejte informace v zařízení a na webu.



Zobrazte svou aktuální polohu, vyhledávejte místa a poívejte trasy pomocí aplikace Mapy Google™.



Chcete-li do zařízení stahovat bezplatné i zpoplatněné aplikace, spusťte aplikaci Play Store™.



K odesílání a přijímání textových zpráv nebo zpráv MMS použijte aplikaci Zprávy.



K přehrávání videí v zařízení a sdílení videí s přáteli použijte aplikaci Video.



Pomocí aplikace Hudba můžete uspořádat a přehrávat hudbu, audioknihy a kanály podcastů.



Přepište si zprávy a odpovědi po síti.



Telefonní hovory provedete ručním zadáním čísla nebo pomocí funkce chytrého vytáčení.



Optimalizujte nastavení tak, aby odpovídalo vašim požadavkům.





K rozhovoru s přáteli online použijte aplikaci Hangouts™.

 Můžete využít aplikaci pro rozpoznání skladeb, které slyšíte hrát v okolí, a získat podrobnosti o interpretovi a albu.

 Ke sdílení a prohlížení videoklipů z celého světa použijte aplikaci YouTube™.

 Aplikaci Zálohování a obnova můžete použít k zálohování obsahu vašeho zařízení (kontakty, textových zpráv, záložek, kalendáře atd.) a k jejich obnovení.

 Aplikaci Smart Connect™ můžete použít k nastavení akcí pro připojení i odpojení připojení k síti.

 Xperia™ Movie Creator automaticky vytváří z existujících snímků a videí krátké filmy o délce cca 30 sekund. Aplikace automaticky vytvoří časovou osu filmu.

 K přístupu k uživatelské podpoře pro vaše zařízení použijte aplikaci Podpora. Můžete například získat přístup k uživatelské příručce, podrobné informace o odstranění potíží a navíc také tipy a rady.

! Některé aplikace nejsou podporovány nebo zobrazeny všemi sítěmi nebo mobilními operátory ve všech oblastech.

Stahování aplikací

Stahování aplikací ze služby Google Play™

Google Play™ je oficiální obchod online společnosti Google, ze kterého lze stahovat aplikace, hry, hudbu, filmy a knihy. Obsahuje bezplatné i placené aplikace. Než začnete stahovat ze služby Google Play™, ujistěte se, že máte funkční připojení k Internetu, ideálně prostřednictvím sítě Wi-Fi®, abyste se vyhnuli vysokým poplatkům za přenos dat.

- ! Chcete-li používat službu Google Play™, musíte mít účet Google™. Služba Google Play™ nemusí být k dispozici ve všech zemích nebo oblastech.

Stažení aplikace z webu Google Play™

- 1 Na obrazovce Základní obrazovka klikněte na ikonu .
 - 2 Vyhledejte položku **Obchod Play** a klikněte na ni.
 - 3 Procházením kategorií nebo pomocí funkce hledání najdete položku, kterou chcete stáhnout.
 - 4 Kliknutím na položku zobrazíte podrobnosti a postupujte podle pokynů k dokončení instalace.
- ! Některé aplikace vyžadují ke správnému fungování přístup k datům, nastavení a různým funkcím vašeho zařízení. Instalujte a povolte pouze aplikace, kterým důvěřujete.
 - 💡 Oprávnění udělená stažené aplikaci můžete zobrazit kliknutím na danou aplikaci v nabídce **Nastavení > Aplikace**.

Stahování aplikací z jiných zdrojů

Je-li vaše zařízení nastaveno tak, aby umožňovalo stahování z jiných zdrojů než ze služby Google Play™, můžete podle příslušných pokynů ke stažení stahovat aplikace přímo z jiných webů.

- ! Instalace aplikací neznámého či nespolehlivého původu může způsobit poškození vašeho zařízení. Aplikace stahujte pouze ze spolehlivých zdrojů. S případnými dotazy nebo podmínkami kontaktujte poskytovatele aplikace.
- ! Pokud používáte zařízení s více uživateli, pouze vlastník, tj. primární uživatel, může stahovat z jiných zdrojů než ze služby Google Play™. Změny provedené vlastníkem se dotknou všech uživatelů.

Povolení stahování aplikací z jiných zdrojů



- 1 Na obrazovce Základní obrazovka klikněte na položku .
 - 2 Vyhledejte položku **Nastavení > Zabezpečení** a klikněte na ni.
 - 3 Posuvník vedle položky **Neznámé zdroje** přetáhněte doprava.
 - 4 Vyberte **OK**.
- ! Některé aplikace vyžadují ke správnému fungování přístup k datům, nastavení a různým funkcím vašeho zařízení. Instalujte a povolte pouze aplikace, kterým důvěřujete.
 - 💡 Oprávnění udělená stažené aplikaci můžete zobrazit kliknutím na danou aplikaci v nabídce **Nastavení > Aplikace**.

Internet a síť

Prohlížení webu

Na v tšín trh je v za ízení p edinstalován webový prohlíže Google Chrome™ pro za ízení Android™. Podrobn ější informace o použití tohoto webového prohlíže e získáte na stránce <http://support.google.com/chrome> po kliknutí na odkaz „Chrome pro mobily“.

Použití prohlížeče Google Chrome™

- 1 Na obrazovce Základní obrazovka ůkn te na položku .
- 2 Vyhledejte položku  a ůkn te na ni.
- 3 Pokud prohlíže Google Chrome™ používáte poprvé, vyberte, zda se p íhlásíte k ů tu Google™ nebo zda jej budete používat anonymn ě.
- 4 Do pole hledání a adresy zadejte hledaný výraz nebo webovou adresu a na klávesnici ůkn te na tla ítko **Přejít**.

Nastavení Internetu a nastavení zpráv MMS



Chcete-li odesílat zprávy MMS a mít p ístup k Internetu a není-li k dispozici sí ů Wi-Fi®, je nutné mít fungující mobilní datové p ípojení se správným nastavením pro Internet a zprávy MMS (Multimedia Messaging Service). Dále je uvedeno n ěkolik tip ě :

- Nastavení Internetu a zpráv MMS pro v tšínu mobilních sítí a operátor ě jsou p edinstalována v za ízení. Používat Internet a odesílat zprávy MMS m ěžete za ít ihned.
 - V n ě kterých p ípadech budete mít možnost stáhnout nastavení Internetu a zpráv MMS p í prvním zapnutí za ízení, je-li vložena karta SIM. Tato nastavení lze rovn ěž stáhnout pozd ěji prost ednictvím nabídky Nastavení.
 - Nastavení Internetu a zasílání zpráv MMS v za ízení m ěžete kdykoli ru ěn ě p ídat, zm ěnit nebo odstranit. Pokud omylem zm ěníte nebo odstraníte nastavení Internetu nebo MMS, stáhn te si nastavení Internetu a MMS znovu.
 - Pokud jste si do vašeho za ízení ůsp ěšn ě stáhli nastavení Internetu a zpráv MMS a p íesto v mobilní síti nelze používat Internet a zprávy MMS, p íe t te si tipy pro vaše za ízení p í ešení potíží s pokrytím sítí, mobilními daty a zprávami MMS na stránkách www.sonymobile.com/support/.
- ! Pokud je aktivován režim STAMINA pro ůsporu energie, veškerý mobilní p íenos dat je p í vypnutém displeji pozastaven. Pokud to zp ísobuje potíže s p ípojením, zkuste ůd ělit n ě kterým aplikacím a službám výjimku p í pozastavování nebo do ůasn ě režim STAMINA deaktivujte. Další informace naleznete v ěásti *P íhled funkcí režimu STAMINA* na stran ě 25 .
- ! Používáte-li za ízení s více ůživateli, nastavení pro Internet a zprávy m ěže v nabídce Nastavení stáhnout pouze vlastník, tedy primární ůživatel. Stažené nastavení však platí pro všechny ůivatele.



Stažení nastavení Internetu a zpráv MMS

- 1 Na obrazovce Základní obrazovka ůkn te na položku .
 - 2 Najd te položku **Nastavení** > **Další** > **Nastavení Internetu** a ůkn te na ni.
 - 3 ůkn te na volbu **Přijmout**. Jakmile ůsp ěšn ě stáhnete nastavení, zobrazí se ve stavovém ůádku ikona a mobilní data budou automaticky zapnuta.
- ! Pokud nastavení nelze do vašeho za ízení stáhnout, ov ěte sílu signálu mobilní sítí . P íesu te se na volné prostranství bez p íekážek nebo blíže k oknu a zkuste akci zopakovat.

Ruční přidání nastavení Internetu a zpráv MMS

- 1 Na obrazovce Základní obrazovka ůkn te na položku .
- 2 Najd te položku **Nastavení** > **Další** > **Mobilní síť** a ůkn te na ni.
- 3 ůkn te na možnost **Názvy přístupových bodů (APN)** > **+**.
- 4 Klepn te na možnost **Jméno** a zadejte požadovaný název.
- 5 ůkn te na položku **Název AP** a zadejte název p ístupového bodu.
- 6 Zadejte všechny ostatní požadované ůdaje. Pokud si nejste jisti, jaké ůdaje je t eba zadat, vyžádejte si podrobn ější informace od svého mobilního operátora.
- 7 Po dokon ění klepn te na ikonu  a poté na možnost **ULOŽIT**.

Zobrazení stažených nastavení Internetu a zpráv MMS



- 1 Na obrazovce Základní obrazovka ukn te na položku .
 - 2 Najd te položku **Nastavení** > **Další** > **Mobilní síť** a ukn te na ni.
 - 3 ukn te na volbu **Názvy přístupových bodů (APN)**.
 - 4 Chcete-li zobrazit další podrobnosti, klepn te na n kterou z dostupných položek.
- ! Pokud existuje více dostupných p ipojení, je aktivní sí ové p ipojení ozna eno zvýrazn ným tlačítkem .

Wi-Fi®

P ipojení Wi-Fi® umož ũje procházení internetových stránek, stahování aplikací nebo odesílání a p íjem e-mail ũ. Jakmile se p ipojíte k ur ité síti Wi-Fi®, vaše za ízení si tuto sí zapamatuje, a až se p íšt ocitnete v jejím dosahu, automaticky se k ní p ipojí.

N které síti Wi-Fi® vyžadují, abyste se p ed získáním p ístupu p íhlásili na webové stránce. Další informace vám poskytne správce p íslušné síti Wi-Fi®.



Dostupné síti Wi-Fi® mohou být otev ené, nebo zabezpe ené:

- Otev ené síti jsou ozna eny symbolem  vedle názvu síti Wi-Fi®.
 - Zabezpe ené síti jsou ozna eny symbolem  vedle názvu síti Wi-Fi®.
- 💡 N které síti Wi-Fi® se v seznamu dostupných sítí nezobrazují, protože nevysílají sv ũj sí ový název (SSID). Pokud název takové síti znáte, m ũžete jej do seznamu dostupných sítí Wi-Fi® p ídat ru ũn ũ.



Zapnutí funkce Wi-Fi®

- 1 Na obrazovce Základní obrazovka ukn te na položku .
 - 2 Vyhledejte položku **Nastavení** > **Wi-Fi** a ukn te na ni.
 - 3 uknutím na p epína zapn te funkci Wi-Fi®.
- ! P ipojování k síti Wi-Fi® m ũže trvat n kolik sekund.

Automatické připojení k síti Wi-Fi®

- 1 Na obrazovce Základní obrazovka ukn te na položku .
 - 2 Vyhledejte položku **Nastavení** > **Wi-Fi** a ukn te na ni.
 - 3 uknutím na p epína zapn te funkci **Wi-Fi**. Zobrazí se všechny dostupné síti Wi-Fi®.
 - 4 uknutím na ur itou síť Wi-Fi® se k této síti p ipojíte. V p ípad zabezpe ených sítí zadejte p íslušné heslo. Po p ipojení se ve stavovém řádku zobrazí ikona .
- 💡 Pokud chcete hledat nové dostupné síti, ukn te na  a poté na možnost **Aktualizovat**. Pokud se nem ũžete usp ũšn p ipojit k síti **Wi-Fi**, projd te řádky k ešení potíží pro vaše za ízení na adrese www.sonymobile.com/support/.

Ruční přidání síti Wi-Fi®



- 1 Na obrazovce Základní obrazovka ukn te na položku .
 - 2 Vyhledejte položku **Nastavení** > **Wi-Fi** a ukn te na ni.
 - 3 ukn te na možnost  > **Přidat síť**.
 - 4 Zadejte údaj **Název síti (SSID)**.
 - 5 Chcete-li vybrat typ zabezpe ení, ukn te na pole **Zabezpečení**.
 - 6 Zobrazí-li se výzva, zadejte heslo.
 - 7 Chcete-li upravit pokro ílá nastavení, například nastavení proxy a IP adresy, zaškrtn te polí ko **Rozšířené možnosti** a pak prove te požadované úpravy.
 - 8 Vyberte **Uložit**.
- ! Kontaktujte správce síti Wi-Fi®, který vám poskytne sí ový identifikátor SSID a heslo.

Nastavení síti Wi-Fi®

Pokud jste p ipojení k síti Wi-Fi® jsou síti Wi-Fi® k dispozici ve vašem okolí, m ũžete zobrazit stav t chto sítí. Za ízení také m ũžete nastavit tak, aby vás p í zjšt ũní otev ené síti Wi-Fi® upozornilo.

Nejste-li p ipojení k síti Wi-Fi®, za ízení používá pro p ipojení k Internetu mobilní datové p ipojení (je-li v za ízení nastaveno a povoleno mobilní datové p ipojení). Nastavením zásad spánku p ipojení k síti Wi-Fi® m žete ur it, kdy má dojít k p epnutí z p ipojení k síti Wi-Fi® na mobilní datové p ipojení.



Povolení oznámení sítě Wi-Fi®

- 1 Zapn te funkci Wi-Fi®, pokud ještě není zapnutá.
- 2 Na obrazovce Základní obrazovka ukn te na položku .
- 3 Vyhledejte položku **Nastavení > Wi-Fi** a ukn te na ni.
- 4 ukn te na možnost  > **Pokročilé**.
- 5 P epína vedle položky **Oznamování sítě** p etáhn te doprava.

Zobrazení podrobných údajů o připojené síti Wi-Fi®

- 1 Na obrazovce Základní obrazovka ukn te na ikonu .
- 2 Vyhledejte položku **Nastavení > Wi-Fi** a ukn te na ni.
- 3 ukn te na sí Wi-Fi®, ke které jste právě p ipojení. Zobrazí se podrobné informace o síti.

Přidání zásady režimu spánku Wi-Fi®

- 1 Na obrazovce Základní obrazovka ukn te na ikonu .
- 2 Vyhledejte položku **Nastavení > Wi-Fi** a ukn te na ni.
- 3 ukn te na ikonu  a pak na možnosti **Pokročilé > Ponechat Wi-Fi během spánku**.
- 4 Vyberte požadovanou možnost.



WPS

WPS (Wi-Fi® Protected Setup) je standard pro bezdrátové síť , který pomáhá p i navázání bezpečného bezdrátového síťového p ipojení. Pokud nemáte dostatek znalostí o zabezpečení bezdrátové síť , funkce WPS vám usnadní zabezpečení síť prostřednictvím šifrování WPA (Wi-Fi Protected Access). Do nové síť m žete také p idávat nová za ízení bez nutnosti zadávání dlouhých hesel.

Funkci WPS lze povolit jednou z následujících metod:

- Stisknutím tlačítka – Sta í jen stisknout tlačítko na za ízení s podporou technologie WPS, například na směrovači.
- Pomocí kódu PIN – Telefon vytvoří náhodný kód PIN (Personal Identification Number), který zadáte v za ízení s podporou technologie WPS.

Připojení k síti Wi-Fi® pomocí tlačítka WPS

- 1 Na obrazovce Základní obrazovka ukn te na položku .
- 2 Vyhledejte položku **Nastavení > Wi-Fi** a ukn te na ni.
- 3 Zapn te sí Wi-Fi®, pokud ještě není zapnutá.
- 4 ukn te na položku  > **Pokročilé > Tlačítko WPS** a pak na za ízení s podporou technologie WPS stiskn te tlačítko WPS.

Připojení k síti Wi-Fi® pomocí kódu WPS PIN

- 1 Na obrazovce Základní obrazovka ukn te na položku .
- 2 Vyhledejte položku **Nastavení > Wi-Fi** a ukn te na ni.
- 3 Zapn te sí Wi-Fi®, pokud ještě není zapnutá.
- 4 ukn te na možnosti  > **Pokročilé > Zadání kódu WPS PIN**.
- 5 V za ízení s podporou technologie WPS zadejte zobrazený kód PIN.



Sdílení mobilního datového p ipojení

Mobilní datové p ipojení je možné sdílet s ostatními za ízeními pomocí několika různých způsobů :



- Sdílení p ipojení USB – Mobilní datové p ipojení m žete sdílet s počítačem pomocí kabelu USB.
- Sdílení p ipojení Bluetooth® – Mobilní datové p ipojení m žete sdílet až s p ti dalšími za ízeními pomocí technologie Bluetooth®.

- P enosný p ístupový bod Wi-Fi® – Mobilní datové p ípojení m ůžete sdílet až s 10 dalšími za ízeními, v etn ě za ízení s podporou technologie WPS.



Sdílení datového p řipojení pomocí kabelu USB

- 1 Deaktivujte všechna p ípojení k za ízení pomocí kabelu USB.
 - 2 Pomocí kabelu USB, který byl dodán se za ízením, p ípojte za ízení k počíta i.
 - 3 Na obrazovce Základní obrazovka ůkn ěte na položku .
 - 4 ůkn ěte na položky **Nastavení > Další > Sdílení Internetu a p řenosného p řístup. bodu.**
 - 5 P etáhn ěte p epína **Sdílení p řipojení pomocí USB** doprava a po zobrazení výzvy ůkn ěte na tlačítko **OK**. Jakmile budete p ípojení, zobrazí se na stavovém řádku indikátor .
 - 6 Chcete-li zastavit sdílení mobilního datového p ípojení, p etáhn ěte p epína **Sdílení p řipojení pomocí USB** doleva nebo odpojte kabel USB.
- ! Pomocí kabelu USB nelze sou asn ě sdílet datové p ípojení za ízení a kartu SD.



Sdílení mobilního datového p řipojení s jiným za řízením Bluetooth®

- 1 Ujist ěte se, že je vaše za ízení s druhým za ízením Bluetooth® spárováno a že ve vašem za ízení jsou povolena mobilní data.
 - 2 **Vaše za řízení:** Na obrazovce Základní obrazovka ůkn ěte na položku .
 - 3 ůkn ěte na možnost **Nastavení > Další > Sdílení Internetu a p řenosného p řístup. bodu** a p etáhn ěte p epína **Sdílení p řipojení p řes Bluetooth** doprava.
 - 4 **Za řízení Bluetooth®:** Nastavte za ízení tak, aby k sí ovému p ípojení využívalo technologii Bluetooth®. Je-li tímto za ízením počíta ě, dokon ěte zbyvajcí kroky nastavení podle p íslušných pokyn ů. Pokud za ízení využívá opera ní systém Android™, ůkn ěte na ikonu nastavení vedle názvu za ízení, s nímž je spárováno, v ásti **Nastavení > Bluetooth > Párovaná za řízení** a pak zaškrtn ěte polí ko **P řístup k Internetu**.
 - 5 **Vaše za řízení:** Po kejte, než se na stavovém řádku zobrazí ikona . Jakmile se tato ikona zobrazí, je nastavení dokon ěno.
 - 6 Chcete-li zastavit sdílení mobilního datového p ípojení, p etáhn ěte p epína **Sdílení p řipojení p řes Bluetooth** doleva.
- ! Funkce **Sdílení p řipojení p řes Bluetooth** se vypne p í každém vypnutí za ízení nebo funkce Bluetooth®.
- 💡 Další informace o párování a zapnutí mobilních datových p enos ů najdete v ásti *Spárování vašeho za ízení s jiným za ízením Bluetooth®* na stránce 117 a v ásti *P ídání virtuální privátní síť (VPN)* na stránce 39 .

Použití za řízení jako p řenosného p řístupového bodu Wi-Fi®

- 1 Na obrazovce Základní obrazovka ůkn ěte na položku .
- 2 ůkn ěte na položky **Nastavení > Další > Sdílení Internetu a p řenosného p řístup. bodu.**
- 3 ůkn ěte na možnost **Nastavení p řenos. p říst. bodu Wi-Fi > Konfigurace p řístupového bodu Wi-Fi**.
- 4 Zadejte údaj **Název síť (SSID)**.
- 5 Chcete-li vybrat typ zabezpe ění, ůkn ěte na pole **Zabezpe ění**. Zobrazí-li se výzva, zadejte heslo.
- 6 ůkn ěte na tlačítko **Uložit**.
- 7 ůkn ěte na tlačítko  a p epína **P řenosný p říst. bod Wi-Fi** p etáhn ěte doprava.
- 8 Pokud se zobrazí výzva, potvr ěte ji tlačítkem **OK**. Jakmile bude p enosný p ístupový bod Wi-Fi® aktivní, ve stavovém řádku se zobrazí ikona .
- 9 Chcete-li zastavit sdílení datového p ípojení p es p ípojení Wi-Fi®, p etáhn ěte p epína **P řenosný p říst. bod Wi-Fi** sm ěrem doleva.

Povolení použití mobilního datového připojení pro zařízení s podporou technologie WPS

- 1 Ujistěte se, že zařízení funguje jako přenosný přístupový bod Wi-Fi®.
- 2 Na obrazovce Základní obrazovka klikněte na položku .
- 3 Klikněte na položky **Nastavení** > **Další** > **Sdílení Internetu a přenosného přístupového bodu** > **Nastavení přenos. příst. bodu Wi-Fi**.
- 4 Posuvník vedle položky **Zjistitelné** přetáhněte doprava.
- 5 V části **Konfigurace přístupového bodu Wi-Fi** se ujistěte, že přenosný přístupový bod je chráněn heslem.
- 6 Klikněte na možnost **Tlačítko WPS** a pak postupujte podle příslušných pokynů. Další možností je kliknout na položky  > **Zadání kódu WPS PIN** a pak zadat kód PIN, který se zobrazí na zařízení s podporou technologie WPS.

Přejmenování nebo zabezpečení přenosného přístupového bodu

- 1 Na obrazovce Základní obrazovka klikněte na ikonu .
- 2 Najděte následující položky a klikněte na ně: **Nastavení** > **Další** > **Sdílení Internetu a přenosného přístupového bodu**.
- 3 Klikněte na volbu **Nastavení přenos. příst. bodu Wi-Fi** > **Konfigurace přístupového bodu Wi-Fi**.
- 4 Zadejte **Název sítě (SSID)** sítě.
- 5 Chcete-li vybrat typ zabezpečení, klikněte na pole **Zabezpečení**.
- 6 Jste-li vyzváni, zadejte heslo.
- 7 Klikněte na volbu **Uložit**.

Kontrola použití dat

Můžete získat přehled o množství přenesených dat do a ze zařízení prostřednictvím mobilního datového připojení nebo připojení Wi-Fi® za určité období. Můžete například zobrazit množství dat přenesených jednotlivými aplikacemi. V případě dat přenesených pomocí mobilního datového připojení můžete také nastavit upozornění o používání dat a limity, které zamezí dalším poplatkům.

- ! Pokud používáte zařízení s více uživateli, pouze vlastník, tj. primární uživatel, může upravovat nastavení používání dat. Změnou nastavení datových přenosů získáte lepší kontrolu nad množstvím přenesených dat. Tato nastavení ale nezaručí, že vám nebudou účtovány další poplatky.

Zapnutí nebo vypnutí přenosu dat

- 1 Na obrazovce Základní obrazovka klikněte na položku .
 - 2 Přejděte na položku **Nastavení** > **Využití dat** a klikněte na ni.
 - 3 Přetáhnutím posuvníku vedle položky **Mobilní přenos dat** přenos dat zapnete nebo vypnete.
- 💡 I když jsou přenosy dat vypnuty, zařízení může i nadále používat připojení prostřednictvím technologií Wi-Fi® NFC a Bluetooth®.

Nastavení varování objemu datových přenosů

- 1 Zkontrolujte, zda jsou mobilní datové přenosy zapnuty.
- 2 Na obrazovce Základní obrazovka klikněte na položku .
- 3 Vyhledejte položku **Nastavení** > **Využití dat** a klikněte na ni.
- 4 Chcete-li nastavit úroveň varování, přetáhněte čáry na požadované hodnoty. Jakmile množství přenesených dat dosáhne nastavené úrovně, obdržíte varovné oznámení.



Nastavení limitu mobilních datových přenosů

- 1 Zkontrolujte, zda jsou mobilní datové přenosy zapnuty.
 - 2 Na obrazovce Základní obrazovka ukn te na položku .
 - 3 Vyhledejte položku **Nastavení** > **Využití dat** a ukn te na ni.
 - 4 P epína vedle položky **Nastavit limit mobilních dat** p etáhn te doprava a poté ukn te na tlačítko **OK**.
 - 5 Chcete-li nastavit limit využití mobilních dat, p etáhn te áru datového limitu na požadovanou hodnotu.
- ! Jakmile množství přenesených dat dosáhne nastaveného limitu, mobilní přenos dat v zařízení se automaticky vypne.

Řízení použití datových přenosů jednotlivými aplikacemi

- 1 Na obrazovce Základní obrazovka ukn te na položku .
 - 2 Vyhledejte položku **Nastavení** > **Využití dat** a ukn te na ni.
 - 3 ukn te na aplikaci, kterou chcete nastavit, p etáhn te p epína vedle možnosti **Omezit data aplikací na pozadí** doprava a ukn te na tlačítko **OK**.
 - 4 Chcete-li upravit podrobnější nastavení aplikace (jsou-li k dispozici), ukn te na možnost **Nastavení aplikací** a prove te požadované změny.
- 💡 Změna nastavení použití datových přenosů může mít vliv na fungování jednotlivých aplikací.

Kontrola množství přenesených dat

- 1 Na obrazovce Základní obrazovka ukn te na položku .
- 2 Vyhledejte položku **Nastavení** > **Využití dat** a ukn te na ni.
- 3 ukn te na  a potom na položku **Zobrazit Wi-Fi**.
- 4 Chcete-li zobrazit informace o množství dat přenesených přes rozhraní Wi-Fi®, ukn te na kartu **Wi-Fi**.
- 5 Chcete-li zobrazit informace o množství dat přenesených přes mobilní datové připojení, ukn te na kartu **Mobil**.

Výběr mobilních sítí

Ze zařízení automaticky přepíná používané mobilní síť v závislosti na tom, které jsou dostupné v místě vaší polohy. Ze zařízení můžete ručně nastavit, aby používalo určitý režim mobilní sítě, například WCDMA nebo GSM.

Na stavovém řádku se zobrazují různé stavové ikony v závislosti na typu nebo režimu sítě, ke které jste připojeni. Jak vypadají různé stavové ikony se dozvíte v části *Stavové ikony* na straně 28.

Výběr režimu sítě

- 1 Na obrazovce Základní obrazovka ukn te na položku .
- 2 ukn te na položky **Nastavení** > **Další** > **Mobilní síť**.
- 3 ukn te na položku **Preferovaný typ sítě** a potom vyberte režim sítě.

Ruční výběr jiné sítě

- 1 Na obrazovce Základní obrazovka ukn te na položku .
 - 2 ukn te na položky **Nastavení** > **Další** > **Mobilní síť** > **Síťoví operátoři**.
 - 3 ukn te na ikonu **Režim hledání** a vyberte možnost **Ručně**.
 - 4 Vyberte síť.
- ! Pokud si vyberete ručně, zařízení nebude vyhledávat další síť, a to ani v případě, že se dostanete mimo dosah ručně vybrané sítě.

Aktivace automatické volby sítě

- 1 Na obrazovce Základní obrazovka ukn te na položku .
- 2 ukn te na položky **Nastavení** > **Další** > **Mobilní síť** > **Síťoví operátoři**.
- 3 ukn te na ikonu **Režim hledání** a vyberte možnost **Automaticky**.

Sít VPN

Za řízení můžete použít pro připojení k sítím VPN, které vám povolí přístup ke zdrojům uvnitř zabezpečených místních sítí z veřejné sítě. Připojení VPN jsou například často využívána velkými společnostmi a vzdělávacími institucemi pro uživatele, kteří potřebují přístup k firemním intranetům a dalším interním službám v době, kdy se nacházejí mimo interní síť, například během cestování.

Připojení pomocí sítě VPN lze v závislosti na síti uskutečnit mnoha různými způsoby. Některé sítě mohou vyžadovat přenesení a instalaci certifikátu zabezpečení do zařízení. Podrobné informace o uskutečnění připojení k síti VPN získáte u správce sítě vaší společnosti nebo organizace.

- ! Pokud používáte zařízení s více uživateli, budete se možná muset přihlásit jako vlastník, tj. primární uživatel, chcete-li upravovat nastavení VPN.

Přidání virtuální privátní sítě (VPN)

- 1 Na obrazovce Základní obrazovka ukněte na položku .
- 2 ukněte na položky **Nastavení** > **Další** > **Sít VPN**.
- 3 ukněte na možnost **+**.
- 4 Vyberte typ sítě VPN, který chcete přidat.
- 5 Zadejte nastavení sítě VPN.
- 6 ukněte na možnost **Uložit**.

Připojení k virtuální privátní síti (VPN)

- 1 Na obrazovce Základní obrazovka ukněte na položku .
- 2 ukněte na položky **Nastavení** > **Další** > **Sít VPN**.
- 3 V seznamu dostupných sítí ukněte na síť VPN, ke které se chcete připojit.
- 4 Zadejte požadované informace.
- 5 ukněte na možnost **Připojit**.

Odpojení od VPN

- 1 Přetáhněte stavový pásek směrem dolů.
- 2 uknutím na oznámení připojení VPN vypnete připojení.

Synchronizace dat v zařízení

Synchronizace s online účty

Kontakty, e-maily, události v kalendáři a další informace ve svém zařízení můžete synchronizovat s různými online účty, například s e-mailovými účty (Gmail™ a Exchange ActiveSync), Facebook™, Flickr™ a Twitter™. Aktivujete-li funkci automatické synchronizace, můžete data pro všechny účty synchronizovat automaticky. Další možností je synchronizovat jednotlivé účty ručně.



Nastavení online účtu pro synchronizaci

- 1 Na obrazovce Základní obrazovka ukněte na položku .
- 2 Ukněte na položky **Nastavení** > **Účty** > **Přidat účet** a vyberte účet, který chcete přidat.
- 3 Podle pokynů vytvořte účet nebo se přihlaste k existujícímu účtu.

Ruční synchronizace s online účtem

- 1 Na obrazovce Základní obrazovka ukněte na možnosti  > **Nastavení** > **Účty**.
- 2 V části **Účty** vyberte typ účtu a pak ukněte na název účtu, s nímž chcete provést synchronizaci. Zobrazí se seznam položek, které lze s daným účtem synchronizovat.
- 3 Označte položky, které si přejete synchronizovat.

Odebrání online účtu

- 1 Na obrazovce Základní obrazovka ukněte na možnosti  > **Nastavení** > **Účty**.
- 2 V části **Účty** vyberte typ účtu a pak ukněte na název účtu, který chcete odebrat.
- 3 Ukněte na  a potom na položku **Odebrat účet**.
- 4 Potvrďte akci dalším uknutím na možnost **Odebrat účet**.



Synchronizace se službou Microsoft® Exchange ActiveSync®

Pokud máte pracovní účet Microsoft Exchange ActiveSync, můžete přímo ze svého zařízení získat přístup k firemním e-mailovým zprávám, schůzkám v kalendáři a kontaktům. Po nastavení najdete požadované informace v aplikaci **E-mail**, **Kalendář** a **Kontakty**.



Nastavení účtu EAS pro synchronizaci

- 1 Připravte si informace o serveru a doméně, které vám poskytl správce podnikové sítě.
 - 2 Na obrazovce Základní obrazovka ukněte na položku .
 - 3 Ukněte na položky **Nastavení** > **Účty** > **Přidat účet** > **Exchange ActiveSync**.
 - 4 Zadejte podnikovou e-mailovou adresu a heslo.
 - 5 Vyberte **Další**. Zařízení začne načítat informace o účtu. Pokud dojde k chybě, informace o serveru a doméně pro daný účet zadejte ručně a pak ukněte na položku **Další**.
 - 6 Uknutím na položku **OK** povolte podnikovému serveru kontrolovat vaše zařízení.
 - 7 Vyberte, která data chcete synchronizovat se zařízením, například kontakty a položky kalendáře.
 - 8 Pokud si to přejete, můžete aktivovat správce zařízení, který podnikovému serveru umožní kontrolu některých funkcí zabezpečení zařízení. Podnikovému serveru lze například povolit nastavení pravidel pro hesla a šifrování úložiště.
 - 9 Po dokončení nastavení zadejte název podnikového účtu.
- ! Pokud změníte přihlašovací heslo pro účet EAS v počítači, musíte se znovu přihlásit k účtu EAS v zařízení.



Změna nastavení účtu EAS

- 1 Na obrazovce Základní obrazovka ťkn te na položku .
- 2 ťkn te na položku **E-mail** a potom na položku .
- 3 ťkn te na položku **Nastavení**, vyberte ť et EAS a pak zm ť te nastavení tohoto ť tu podle pot eby.

Nastavení intervalu synchronizace pro ťčet EAS

- 1 Na obrazovce Základní obrazovka ťkn te na položku .
- 2 ťkn te na položku **E-mail** a poté na položku .
- 3 ťkn te na položku **Nastavení** a vyberte ť et EAS.
- 4 ťkn te na položky **Četnost kontroly** > **Četnost kontroly** a vyberte požadovaný interval.

Odebrání účtu EAS

- 1 Na obrazovce Základní obrazovka ťkn te na možnosti  > **Nastavení** > **Účty**.
- 2 V ásti **Účty** ťkn te na položku **Exchange ActiveSync** a pak vyberte ť et EAS, který chcete odebrat.
- 3 ťkn te na  a potom na položku **Odebrat ťčet**.
- 4 Potvr ť te akci dalším ťknutím na možnost **Odebrat ťčet**.

Základní nastavení

Přístup k nastavení

Nabídka Nastavení umožňuje zobrazit a změnit různé položky nastavení zařízení. Nabídku Nastavení lze otevřít z obrazovky Aplikace nebo z panelu Rychlá nastavení.

Otevření nabídky nastavení zařízení z obrazovky Aplikace

- 1 Na obrazovce Základní obrazovka ukněte na položku .
- 2 Ukněte na tlačítko **Nastavení**.

Zobrazení informací o zařízení

- 1 Na obrazovce Základní obrazovka ukněte na položku .
- 2 Vyhledejte položku **Nastavení** > **Informace o telefonu** a ukněte na ni.

Otevření panelu Rychlá nastavení

- Pomocí dvou prstů přetáhněte stavový ádek směrem dolů.

Výběr nastavení, která se mají zobrazovat na panelu Rychlá nastavení

- 1 Pomocí dvou prstů přetáhněte stavový ádek směrem dolů a pak ukněte na položku .
- 2 Na panelu v horní části obrazovky stiskněte a podržte ikonu rychlého nastavení, které chcete přidat, a poté ji přetáhněte do spodní části obrazovky.

Změna uspořádání panelu Rychlá nastavení

- 1 Pomocí dvou prstů přetáhněte stavový ádek směrem dolů a pak ukněte na položku .
- 2 Stiskněte a podržte ikonu a přetáhněte ji na požadované místo.

Zvuk, vyzvánění a hlasitost

Je možné upravovat hlasitost vyzvánění pro přichozí hovory a oznámení a zároveň pro přehrávání hudby a videa. Zařízení můžete přepnout do tichého režimu a ručně určit, jak dlouho v něm má setrvat. Je také možné nastavit automatickou aktivaci tichého režimu.

Nastavení hlasitosti vyzvánění pomocí tlačítka pro ovládání hlasitosti

- Stiskněte tlačítko ovládání hlasitosti pro zesílení nebo ztlumení.

Nastavení hlasitosti přehrávání médií tlačítkem hlasitosti

- Při přehrávání hudby nebo videa stiskněte tlačítko pro zvýšení nebo snížení hlasitosti, třeba i při zamčené obrazovce.

Zapnutí režimu vibrací

- Tiskněte tlačítka ovládání hlasitosti, dokud se na stavovém ádku neobjeví symbol .

Aktivace tichého režimu



- 1 Stiskněte tlačítko ovládání hlasitosti směrem dolů a podržte je, dokud se na stavovém ádku nezobrazí symbol .
- 2 Vyberte časový interval.

Možnosti nastavení tichého režimu

Na dobu neurčitou Zařízení bude v tichém režimu, dokud zvuk opět sami nezapnete.

Na jednu hodinu Zařízení bude v tichém režimu na další hodinu. Uknutím na ikony plus nebo minus můžete dobu tichého režimu upravit.

Naplánování intervalů tichého režimu

- 1 Stiskněte tlačítko ovládní hlasitosti směrem dolů a podržte je, dokud se na stavovém řádku nezobrazí symbol .
- 2 Ukončete na tlačítko .
- 3 Ukončete na možnost **Dny**, zaškrtněte políčka u požadovaných dnů a potom ukončete na možnost **Hotovo**.
- 4 Pomocí možnosti **Čas zahájení** zadejte požadovaný čas a ukončete na tlačítko **OK**.
- 5 Pomocí možnosti **Čas ukončení** zadejte koncový čas a ukončete na tlačítko **OK**.
Zařízení se v určených časových pásmech přepne do tichého režimu.

Nastavení výjimek z tichého režimu



Můžete určit, které typy oznámení budou v tichém režimu doprovázeny zvukem a můžete také filtrovat tato vyrušení na základě jejich provedce. Mezi nejčastější typy výjimek patří:

- Události v kalendáři a připomenutí
- Hovory
- Zprávy
- Budíky



Povolení výjimek z tichého režimu

- 1 Stiskněte tlačítko ovládní hlasitosti směrem dolů a podržte je, dokud se na stavovém řádku nezobrazí symbol .
- 2 Přepínač **Povolit výjimky** přetáhněte doprava.

Nastavení oznámení jako výjimek v tichém režimu

- 1 Stiskněte tlačítko ovládní hlasitosti směrem dolů a podržte je, dokud se na stavovém řádku nezobrazí symbol .
- 2 Ukončete na tlačítko .
- 3 V části **Výjimky z tichého režimu** přetáhněte příslušné přepínače doprava.



Přiřazení výjimek určitým typům kontaktů

- 1 Stiskněte tlačítko ovládní hlasitosti směrem dolů a podržte je, dokud se na stavovém řádku nezobrazí symbol .
- 2 Ukončete na tlačítko .
- 3 Najděte položku **Volání/zprávy od** a ukončete na ni.
- 4 Vyberte požadovanou možnost.



Povolení budíku v tichém režimu

- 1 Stiskněte tlačítko ovládní hlasitosti směrem dolů a podržte je, dokud se na stavovém řádku nezobrazí symbol .
- 2 Přepínač **Povolit budík** přetáhněte doprava.

Povolení výjimek z nastaveného intervalu tichého režimu

- 1 Stiskněte tlačítko ovládní hlasitosti směrem dolů a podržte je, dokud se na stavovém řádku nezobrazí symbol .
- 2 Ukončete na tlačítko .
- 3 Přepínač **Výjimky** přetáhněte doprava.



Nastavení hlasitosti

- 1 Na obrazovce Základní obrazovka ukončete na položku .
 - 2 Vyhleďtete položku **Nastavení > Zvuk a oznámení** a ukončete na ni.
 - 3 Přetáhněte jezdec hlasitosti na požadovanou pozici.
- ! K nezávislému nastavení hlasitosti vyzvánění, při hraní médií a budíku můžete rovněž stisknout tlačítko zvýšení nebo snížení hlasitosti a poté tlačítko .



Nastavení vibrací při příchozích hovorech

- 1 Na obrazovce Základní obrazovka ukončete na položku .
- 2 Vyhleďtete položku **Nastavení > Zvuk a oznámení** a ukončete na ni.
- 3 Přepínač **Vibrovat také u volání** přetáhněte doprava.

Nastavení vyzvánění

- 1 Na obrazovce Základní obrazovka ukn te na položku .
- 2 ukn te na položky **Nastavení** > **Zvuk a oznámení** > **Vyzváněcí tón telefonu**.
- 3 Vyberte možnost v seznamu nebo ukn te na položku  a vyberte hudební soubor uložený v zařízení.
- 4 Potvr te akci uknutím na možnost **Hotovo**.

Výběr zvuků oznámení

- 1 Na obrazovce Základní obrazovka ukn te na položku .
- 2 ukn te na položky **Nastavení** > **Zvuk a oznámení** > **Zvuk oznámení**.
- 3 Vyberte možnost v seznamu nebo ukn te na položku  a vyberte hudební soubor uložený v zařízení.
- 4 Potvr te akci uknutím na možnost **Hotovo**.

- 💡 N které aplikace mají své vlastní zvuky oznámení, které je obvykle možné zvolit v nastavení dané aplikace.

Povolení zvuku kláves

- 1 Na obrazovce Základní obrazovka ukn te na položku .
- 2 ukn te na položky **Nastavení** > **Zvuk a oznámení** > **Ostatní zvuky**.
- 3 P epína vedle položek **Tóny číselníku** a **Zvuky při dotyku** p etáhn te doprava.

Ochrana karty SIM

Každou kartu SIM používanou v zařízení můžete zamykat a odemykat pomocí kódu PIN (Personal Identity Number). Je-li karta SIM zamčená, je užitečným nástrojem, kterému byla karta vydána, chrání před zneužitím, což znamená, že musíte zadat kód PIN při každém zapnutí zařízení.

Pokud zadáte PIN nesprávně víckrát, než je maximální povolený počet pokusů, karta SIM se zablokuje. V takovém případě musíte zadat kód PUK (Personal Unblocking Key) a nový kód PIN. Kódy PIN a PUK získáte od mobilního operátora.

Zamknutí karty SIM

- 1 Na Ploše ukn te na položku .
- 2 ukn te na položky **Nastavení** > **Zabezpečení** > **Nastavit zámek karty SIM**.
- 3 Zaškrtn te políčko **Zamykat kartu SIM**.
- 4 Zadejte kód PIN karty SIM a ukn te na položku **OK**. Zámek karty SIM je nyní aktivní a při každém spouštění zařízení bude vyzvání k zadání tohoto kódu.



Odstranění zámku karty SIM

- 1 Na Ploše ukn te na položku .
- 2 ukn te na položky **Nastavení** > **Zabezpečení** > **Nastavit zámek karty SIM**.
- 3 Zrušte zaškrtnutí políčka **Zamykat kartu SIM**.
- 4 Zadejte kód PIN karty SIM a ukn te na položku **OK**.

Změna kódu PIN karty SIM

- 1 Na obrazovce Základní obrazovka ukn te na ikonu .
- 2 ukn te na položky **Nastavení** > **Zabezpečení** > **Nastavit zámek karty SIM**.
- 3 Vyberte **Změnit kód PIN karty SIM**.
- 4 Zadejte starý kód PIN karty SIM a ukn te na volbu **OK**.
- 5 Zadejte nový kód PIN karty SIM a ukn te na volbu **OK**.
- 6 Zadejte znovu nový kód PIN karty SIM a ukn te na volbu **OK**.

Odblokování karty SIM pomocí kódu PUK

- 1 Zadejte kód PUK a ukn te na tlačítko .
- 2 Zadejte nový kód PIN a ukn te na tlačítko .
- 3 Opakujte zadání nového kódu PIN a ukn te na tlačítko .

- ! V případě příliš velkého počtu nesprávných pokusů o zadání kódu PUK bude karta SIM trvale zablokována a budete třeba si od operátora vyžádat novou.

Nastavení obrazovky

Nastavení jasu obrazovky

- 1 Na obrazovce Plocha ukn te na položku .
- 2 ukn te na položky **Nastavení** > **Displej** > **Úroveň jasu**.
- 3 P etažením posuvníku upravte jas.

 Snížením jasu displeje prodloužíte výdrž baterie.

Nastavení vibrace při dotyku obrazovky

- 1 Na ploše ukn te na položku .
- 2 ukn te na položky **Nastavení** > **Zvuk a oznámení** > **Ostatní zvuky**.
- 3 P epína **Při dotyku vibrovat** p etaáln te doprava. Obrazovka nyní p i uknutí na funk ní tlačítka a n které aplikace zavibruje.

Nastavení doby nečinnosti před vypnutím obrazovky

- 1 Na obrazovce Základní obrazovka ukn te na položku .
- 2 ukn te na položky **Nastavení** > **Displej** > **Režim spánku**.
- 3 Vyberte požadovanou možnost.

 Chcete-li obrazovku rychle vypnout, stiskn te krátce tlačítko napájení .

Připnutí obrazovky

Pomocí funkce p ipnutí obrazovky m žete zajistit, aby stále z stala zobrazena ur itá aplikace. Nap íklad když hrajete hru a omylem stisknete tlačítko Dom , funkce p ipnutí obrazovky zabrání minimalizaci probíhající hry. Tuto funkci m žete také použít, když za ízení n komu p j užete a chcete znesnadnit p echod do jiné aplikace. M žete nap íklad své za ízení n komu p j it, aby vás vyfotografoval, a p ipnout obrazovku aplikace Fotoaparát, aby nešlo jednoduše p ejít nap íklad do e-mailu.



 P ipnutí obrazovky není bezpečnostní funkce a nezabrání uživateli v odepnutí obrazovky a používání vašeho za ízení dle libosti. Chcete-li ochránit svá data, m žete za ízení nastavit tak, aby k odepnutí obrazovky vyžadovalo kód PIN, heslo nebo bezpečnostní vzor.

Aktivace připnutí obrazovky



- 1 Na obrazovce Základní obrazovka ukn te na položku .
- 2 ukn te na položky **Nastavení** > **Zabezpečení** > **Připnutí obrazovky**.
- 3 P etaáln te posuvník doprava.
- 4 Pokud jste nenastavili schéma odemknutí obrazovky, kód PIN ani heslo, p etaáln te posuvník u položky **Při uvolnění uzamknout zařízení** doprava a vyberte požadovanou možnost. Pokud již máte zamykání obrazovky nastavené, p etažením posuvníku aktivujte p íslušnou možnost zabezpečení poté, co aktivujete p ipnutí obrazovky.

 Schéma odemknutí, kód PIN ani heslo nejsou pro funkci p ipnutí obrazovky povinné.

Připnutí obrazovky

- 1 Ujist te se, že je ve vašem za ízení povolená funkce p ipnutí obrazovky
- 2 Otev ete aplikaci a p ejd te na obrazovku, kterou chcete p ipnout.
- 3 ukn te na tlačítko .
- 4 Pro zobrazení ikony p ipnutí obrazovky  p eje te prstem nahoru.
- 5 ukn te na tlačítko .
- 6 V místní nabídce ukn te na možnost **Rozumím**.

Zrušení připnutí obrazovky

- 1 Na p ipnuté obrazovce stiskn te a podržte sou asn tlačítka  a .
- 2 Ob tlačítka uvoln te.

 Pokud jste p i aktivaci funkce p ipnutí obrazovky vybrali n který prvek zabezpečení, bude t eba zadat kód PIN, heslo nebo nakreslit odemkací schéma, aby mohlo být p ipnutí zrušeno.

Spojení obrazovky Snít

Snít je interaktivní spojení obrazovky, který po určité době neinnosti automaticky zobrazuje barvy, fotografie nebo prezentace snímků, pokud je zařízení v kolébce nebo pokud se nabíjí.

- Na zařízeních s více uživatelskými účty může mít každý uživatel své vlastní nastavení spojení Snít.



Aktivace spořiče obrazovky Snít

- Na obrazovce Plocha ukněte na položku .
- Ukněte na položky **Nastavení** > **Displej** > **Snění**.
- Přetáhněte posuvník doprava.

Výběr obsahu spořiče obrazovky Snít

- Na obrazovce Plocha ukněte na položku .
- Ukněte na položky **Nastavení** > **Displej** > **Snění**.
- Přetáhněte posuvník doprava.
- Vyberte obsah, má spojení obrazovky zobrazovat.

Nastavení spouštění spořiče obrazovky Snít

- Na Ploše ukněte na položku .
- Ukněte na položky **Nastavení** > **Displej** > **Snění**.
- Přetáhněte posuvník doprava.
- Chcete-li spojení obrazovky Snít aktivovat ihned, ukněte na volbu  a poté na tlačítko **Spustit**.
- Chcete-li nastavit automatickou aktivaci, ukněte na tlačítko ; poté na možnost **Kdy spustit snění** a vyberte požadované nastavení.

Zámek obrazovky

Obrazovku lze zabezpečit několika způsoby. Úroveň zabezpečení každého způsobu zamykání je uvedena níže v pořadí od nejslabšího k nejsilnějšímu:

- Přetažení – žádné zabezpečení, ale snadný přístup na Plochu
 - Vzor – zařízení se odemkne, když nakreslíte prstem jednoduchý obrazec
 - Kód PIN – zařízení odemknete zadáním číselného kódu PIN nejméně o 4 číslicích
 - Heslo – zařízení lze odemknout pouze pomocí hesla
- ! Je velmi důležité, abyste si bezpečnostní vzor, kód PIN nebo heslo zapamatovali. Pokud je zapomenete, nebude možné obnovit důležité data, jako jsou kontakty a zprávy.
- ! Pokud máte nastavený účet Microsoft® Exchange ActiveSync® (EAS) v zařízení Xperia™ device, nastavení zabezpečení EAS může omezovat typ zabezpečení obrazovky pouze na kód PIN nebo heslo. To se stává, když váš správce sítě určí konkrétní typ zabezpečení obrazovky pro všechny účty EAS z bezpečnostních důvodů společnosti. Obráťte se na správce sítě své společnosti nebo organizace, kde zjistíte, jaká bezpečnostní opatření jsou pro mobilní zařízení použita.

Změna typu zamknutí obrazovky

- Na Ploše ukněte na .
- Ukněte na položky **Nastavení** > **Zabezpečení** > **Zámek obrazovky**.
- Podle pokynů na obrazovce zvolte požadovaný typ zamykací obrazovky.

Vytvoření gesta pro odemknutí obrazovky

- Na Ploše ukněte na .
 - Ukněte na položky **Nastavení** > **Zabezpečení** > **Zámek obrazovky** > **Vzor**.
 - Postupujte podle pokynů v zařízení.
- ! Jestliže je při odemknutí zadané gesto odmítnuto pětkrát po sobě, musíte vyčkat 30 sekund, než budete moci pokus opakovat.

Změna gesta pro odemknutí obrazovky

- 1 Na obrazovce Základní obrazovka ukn te na .
- 2 ukn te na položky **Nastavení** > **Zabezpečení** > **Zámek obrazovky**.
- 3 Zadejte gesto pro odemknutí obrazovky.
- 4 ukn te na položku **Vzor** a postupujte podle pokynů v zařízení.

Vytvoření kódu PIN pro odemknutí obrazovky

- 1 Na obrazovce Základní obrazovka ukn te na položku .
- 2 ukn te na položky **Nastavení** > **Zabezpečení** > **Zámek obrazovky** > **PIN**.
- 3 Zadejte číselný kód PIN a ukn te na možnost **Pokračovat**.
- 4 Znovu zadejte a potvrďte kód PIN a ukn te na tlačítko **OK**.
- 5 Postupujte podle pokynů v zařízení.

Vytvoření hesla zámku obrazovky

- 1 Na obrazovce Základní obrazovka ukn te na položku .
- 2 ukn te na položky **Nastavení** > **Zabezpečení** > **Zámek obrazovky** > **Heslo**.
- 3 Zadejte heslo a poté ukn te na položku **Pokračovat**.
- 4 Znovu zadejte a potvrďte heslo a ukn te na tlačítko **OK**.
- 5 Postupujte podle pokynů v zařízení.

Aktivace funkce odemknutí posunutím

- 1 Na obrazovce Základní obrazovka ukn te na položku .
- 2 ukn te na položky **Nastavení** > **Zabezpečení** > **Zámek obrazovky**.
- 3 Nakreslete gesto, zadejte kód PIN nebo heslo, je-li nastaven příslušný typ zabezpečení.
- 4 ukn te na tlačítko **Přejít**.

Automatické odemykání za řízení

Funkce Smart Lock usnadňuje odemykání za řízení tím, že umožňuje nastavit automatické odemykání v určitých situacích. Můžete například mít za řízení stále odemčené, když je připojeno k určitým zařízením Bluetooth® nebo když ho nosíte při sobě.

Nastavení automatického odemykání je třeba provést podle následujícího postupu, včetně pořadí jednotlivých kroků:

- Ujistěte se, že jste připojeni k Internetu, nejlépe přes síť Wi-Fi®, abyste ušetřili případné poplatky za přenesená data.
- V aplikaci Obchod Play zkontrolujte, že jsou všechny nainstalované aplikace aktuální, zajistíte tak instalaci aktuální verze služeb Google Play™. Aktuální verze služeb Google Play™ je nutnou podmínkou pro činnost funkce Smart Lock.
- Povolte funkci Smart Lock.
- Nastavte, kdy chcete za řízení automaticky odemknout.

! Funkce Smart Lock byla vyvinuta společností Google™ a její přesná funkce se může v budoucnu změnit s novými aktualizacemi Google™.

! Funkce Smart Lock nemusí být dostupná na každém trhu ani v každé zemi a oblasti.

Povolení funkce Smart Lock

- 1 Ujistěte se, že jste nastavili schéma, kód PIN nebo heslo pro odemknutí obrazovky.
- 2 Na obrazovce Základní obrazovka ukn te na položku .
- 3 ukn te na položky **Nastavení** > **Zabezpečení** > **Zástupci důvěryhodnosti**.
- 4 Přepínač **Smart Lock (Google)** přetáhněte doprava.
- 5 ukn te na šipku zpět vedle pole **Zástupci důvěryhodnosti**.
- 6 Najděte položku **Smart Lock** a ukn te na ni.
- 7 Zadejte své odemkací schéma, kód PIN nebo heslo. Toto odemknutí bude třeba provést při každé změně nastavení funkce Smart Lock.
- 8 Vyberte typ funkce Smart Lock.

Nastavení automatického udržování odemknutého zařízení

Pomocí funkce Smart Lock můžete nastavením následujících možností udržovat vaše zařízení odemknuté:

- **Důvěryhodná zařízení** – za zařízení zůstane odemknuté, je-li připojeno k dříve rozhodnému zařízení Bluetooth®.
- **Důvěryhodná místa** – za zařízení zůstane odemknuté, pokud se nacházíte na dříve rozhodném místě.
- **Detekce nošení na těle** – za zařízení zůstane odemknuté, dokud ho nosíte u sebe.

Pokud za zařízení nebudete 4 hodiny používat nebo pokud ho restartujete, bude třeba ho odemknout.

Připojení k důvěryhodným zařízením Bluetooth®

Konkrétní zařízení Bluetooth® můžete určit jako „dříve rozhodné“, což znamená, že bude-li k němu vaše zařízení Xperia™ připojeno, bude stále odemknuté. Pokud tedy máte za zařízení Bluetooth®, ke kterým se pravidelně připojujete, například reproduktory v autě, domácí kino, hodinky Bluetooth® nebo fitness záznamník, můžete je přidat jako dříve rozhodná zařízení a šetřit čas vypnutím zabezpečení zamykací obrazovky. Tato funkce je vhodná, pokud jste při používání dříve rozhodných zařízení v relativně bezpečném prostředí. V nich, kterých případech bude nutné odemknout vaše zařízení, aby mohlo proběhnout připojení k dříve rozhodnému zařízení.

- ! Nedoporučuje se přidávat jako dříve rozhodná taková zařízení, ke kterým je vaše zařízení připojeno víceméně trvale, například klávesnice nebo pouzdra Bluetooth®.
- 💡 Jakmile se dříve rozhodné zařízení Bluetooth® vypne nebo odpojí, vaše zařízení se zamkne a aktivuje se nastavené zabezpečení zamykací obrazovky.

Přidání důvěryhodného zařízení Bluetooth®

- 1 Zkontrolujte, zda je vaše zařízení spárováno a připojeno k zařízením Bluetooth®, které chcete přidat jako dříve rozhodné.
- 2 V nabídce Smart Lock klikněte na položku **Důvěryhodná zařízení**.
- 3 klikněte na možnost **Přidat důvěryhodné zařízení > Bluetooth**.
- 4 V seznamu připojených zařízení vyberte kliknutím požadované zařízení. V seznamu se zobrazí pouze spárovaná zařízení.
- 5 V závislosti na bezpečnosti konkrétního připojení může být nutné vaše zařízení ručně odemknout, než ho bude moci dříve rozhodné zařízení udržovat odemknuté.

Odebrání důvěryhodného zařízení Bluetooth®

- 1 Na obrazovce Základní obrazovka klikněte na položku .
- 2 klikněte na položky **Nastavení > Zabezpečení > Smart Lock > Důvěryhodná zařízení**.
- 3 klikněte na zařízení, které chcete odebrat.
- 4 klikněte na tlačítko **Odebrat důvěryhodné zařízení**.

Zabezpečení při používání důvěryhodných zařízení

Řada zařízení Bluetooth® podporují různé standardy Bluetooth® a možnosti zabezpečení. Existuje možnost, že se někdo pokusí udržet vaše zařízení Xperia™ odemknuté tím, že napodobí přítomnost vašeho dříve rozhodného zařízení Bluetooth®, i když žádné nebude v dosahu. Vaše zařízení nedokáže vždy rozpoznat, zda je spojení bezpečné, nebo zda se ho někdo snaží napodobit.

Když vaše zařízení Xperia™ nedokáže určit, zda používáte zabezpečené spojení, zobrazí oznámení a bude třeba je ručně odemknout, než bude moci zůstat odemknuté po dobu spojení s dříve rozhodným zařízením.

Dosah připojení pomocí Bluetooth® se může lišit v závislosti na modelu vašeho zařízení, na připojeném zařízení Bluetooth® a na podmínkách prostředí. S ohledem na tyto faktory může být dosah připojení Bluetooth® až 100 metrů. Pokud někdo vezme vaše zařízení Xperia™ v okamžiku, kdy je připojené k dříve rozhodnému zařízení, které ho udržuje odemknuté, nebude muset vaše zařízení Xperia™ odemknout a bude k němu mít plný přístup.

Připojení na důvěryhodných místech

Je-li zapnuta funkce Důvěryhodná místa, nastavení zabezpečení zamykací obrazovky vašeho zařízení Xperia™ se vyadřadí, pokud se nacházíte na nastaveném důvěryhodném místě. Aby tato funkce pracovala, je třeba mít aktivní připojení k Internetu (nejlépe přes Wi-Fi®) a povolit v zařízení zjišťování polohy.

K nastavení důvěryhodných míst je nutný buď režim zjišťování polohy s vysokou přesností, nebo zapnutá funkce úspory baterie podle polohy. Poté bude možné přidat domov nebo další důvěryhodná místa.

- ! Přesné rozměry důvěryhodného místa se pouze odhadují a mohou sahat za fyzické zdi vašeho domova nebo jiného důvěryhodného prostoru. Tato funkce může ponechat vaše zařízení odemčené až do vzdálenosti 80 metrů. Pamatujte také, že signály, podle kterých se poloha určuje, je možné napodobit nebo ovlivnit. S použitím specializovaného vybavení bude možné vaše zařízení odemknout.

Nastavení polohy domova

- 1 Ověřte, zda je zapnuté zjišťování polohy a zda používáte buď funkci **Vysoká přesnost**, nebo **Úspora baterie**.
- 2 Na obrazovce Základní obrazovka ťukněte na položku .
- 3 ťukněte na položky **Nastavení** > **Zabezpečení** > **Smart Lock** > **Důvěryhodná místa** > **Doma**.
- 4 ťukněte na tlačítko **Zapnout toto místo**.

Úprava polohy domova

- 1 Ověřte, zda je zapnuté zjišťování polohy a zda používáte buď funkci **Vysoká přesnost**, nebo **Úspora baterie**.
- 2 Na obrazovce Základní obrazovka ťukněte na položku .
- 3 ťukněte na položky **Nastavení** > **Zabezpečení** > **Smart Lock** > **Důvěryhodná místa**.
- 4 Vyberte umístění vašeho domova.
- 5 ťukněte na tlačítko **Upravit**.
- 6 V poli pro vyhledávání zadejte místo, které chcete zadat jako svůj domov.

- 💡 Pokud je váš domov v rámci více budov sdílejících stejnou adresu, nemusí důvěryhodné místo, které chcete přidat, odpovídat zadané adrese. Pro lepší přesnost můžete zadat skutečnou polohu vašeho domova v rámci zadané adresy jako vlastní místo.

Odstranění polohy domova

- 1 Ověřte, zda je zapnuté zjišťování polohy a zda používáte buď funkci **Vysoká přesnost**, nebo **Úspora baterie**.
- 2 Na obrazovce Základní obrazovka ťukněte na položku .
- 3 ťukněte na položky **Nastavení** > **Zabezpečení** > **Smart Lock** > **Důvěryhodná místa** > **Doma**.
- 4 ťukněte na tlačítko **Vypnout toto místo**.

Použití vlastních míst

Jakékoli místo můžete přidat jako vlastní, důvěryhodné místo, ve kterém může vaše zařízení zůstat odemčené.

Přidání vlastního místa

- 1 Ověřte, zda je zapnuté zjišťování polohy a zda používáte buď funkci **Vysoká přesnost**, nebo **Uspora baterie**.
- 2 Na obrazovce Základní obrazovka ukněte na položku .
- 3 Ukněte na položky **Nastavení** > **Zabezpečení** > **Smart Lock** > **Důvěryhodná místa**.
- 4 Ukněte na tlačítko **Přidat důvěryhodné místo**.
- 5 Chcete-li použít aktuální polohu jako důvěryhodnou, ukněte na možnost **Vybrat toto místo**.
- 6 Alternativně můžete zadat jiné místo tak, že ukněte na ikonu lupy a zadáte adresu. Zařízení vyhledá zadané místo. Chcete-li použít navrženou adresu, ukněte na ni.
- 7 Chcete-li polohu místa přesně doladit, ukněte na šipku zpět vedle adresy, přetáhněte špendlík polohy na požadované místo a ukněte na možnost **Vybrat toto místo**.

Úprava vlastního místa

- 1 Ověřte, zda je zapnuté zjišťování polohy a zda používáte buď funkci **Vysoká přesnost**, nebo **Uspora baterie**.
- 2 Na obrazovce Základní obrazovka ukněte na položku .
- 3 Ukněte na položky **Nastavení** > **Zabezpečení** > **Smart Lock** > **Důvěryhodná místa**.
- 4 Vyberte místo, které chcete upravit.
- 5 Ukněte na tlačítko **Upravit adresu**.
- 6 Chcete-li zadat jiné místo, ukněte na ikonu lupy a zadejte adresu. Zařízení vyhledá zadané místo. Chcete-li použít navrženou adresu, ukněte na ni.
- 7 Chcete-li polohu místa přesně doladit, ukněte na šipku zpět vedle adresy, přetáhněte špendlík polohy na požadované místo a ukněte na možnost **Vybrat toto místo**.

Odebrání vlastního místa

- 1 Ověřte, zda je zapnuté zjišťování polohy a zda používáte buď funkci **Vysoká přesnost**, nebo **Uspora baterie**.
- 2 Na obrazovce Základní obrazovka ukněte na položku .
- 3 Ukněte na položky **Nastavení** > **Zabezpečení** > **Smart Lock** > **Důvěryhodná místa**.
- 4 Vyberte místo, které chcete odebrat.
- 5 Ukněte na tlačítko **Odstranit**.

Udržování odemčeného zařízení při nošení

Pomocí funkce Detekce nošení na těle můžete mít zařízení stále odemčené, dokud ho máte při sobě, tj. nosíte ho v ruce, v kabelce nebo v kapse. Akcelerometr udržuje zařízení odemčené, dokud zařízení nosíte. Jakmile ho odložíte, akcelerometr to rozpozná a zařízení uzamkne.

- ! Funkce Detekce nošení na těle samozřejmě nerozpozná, kdo zařízení právě nese. Pokud odemčené zařízení s aktivovanou funkcí Detekce nošení na těle předejete někomu jinému, zařízení se stane odemčené. Pamatujte, že funkce Detekce nošení na těle není tak bezpečná jako uzamčení obrazovky gestem, kódem PIN nebo heslem.

Povolení detekce nošení na těle

- 1 Na obrazovce Základní obrazovka ukněte na položku .
- 2 Ukněte na položky **Nastavení** > **Zabezpečení** > **Smart Lock** > **Detekce nošení na těle**.
- 3 Přepínač vedle položky **Vyp** přetáhněte doprava a poté ukněte na tlačítko **OK**.

Použití detekce nošení na těle

Při používání funkce Detekce nošení na těle je třeba pamatovat na následující skutečnosti:

- Dokud za řízení rozpoznává, že je nošeno na těle, zůstane poté, co je odemknete, stále odemčené.
- Kdykoli je položíte a za řízení zjistí, že už není nošeno, automaticky se zamkne.
- Poté, co za řízení například položíte na stůl, může trvat až minutu, než se automaticky zamkne.
- Když nastoupíte do auta, autobusu nebo vlaku, může se za řízení zamknout až po 5 nebo 10 minutách.
- Pamatujte, že když nastoupíte na ložnici nebo do letadla (nebo použijete jiný nepozemní dopravní prostředek), za řízení se nemusí samo zamknout. Je-li to třeba, zamknout je ručně.
- Když za řízení opět vezmete k sobě nebo vystoupíte z dopravního prostředku, stačí je jednou odemknout a opět zůstane odemčené, dokud je budete nosit při sobě.



Vypnutí detekce nošení na těle

- 1 Na obrazovce Základní obrazovka ukněte na položku .
- 2 Ukněte na položky **Nastavení** > **Zabezpečení** > **Smart Lock** > **Detekce nošení na těle**.
- 3 Pěpína **Zap** přetáhnete doprava.

Nastavení jazyka

V za řízení můžete nastavit výchozí jazyk a později jej kdykoli změnit. Také můžete změnit jazyk psaní při zadávání textu. Informace naleznete v tématu *Přizpůsobení klávesnice na obrazovce* na stránce 58.

Změna jazyka

- 1 Na obrazovce Základní obrazovka ukněte na ikonu .
 - 2 Najděte položku **Nastavení** > **Jazyk a vstup** > **Jazyk** a ukněte na ni.
 - 3 Vyberte možnost.
 - 4 Ukněte na volbu **OK**.
- ! Jestliže jste vybrali nesprávný jazyk a nemůžete přepíst text nabídek, ukněte na ikonu . Poté vyberte text vedle možnosti  a v následující nabídce vyberte první položku. Potom můžete vybrat požadovaný jazyk.

Datum a čas

V za řízení můžete změnit čas a datum.

Ruční nastavení data

- 1 Na obrazovce Základní obrazovka ukněte na ikonu .
- 2 Vyhleďtete položku **Nastavení** > **Datum a čas** a ukněte na ni.
- 3 Pěpína **Automatické datum a čas** přetáhnete doleva.
- 4 Ukněte na tlačítko **Nastavení data**.
- 5 Posouváním nahoru a dolů nastavte požadované datum.
- 6 Ukněte na tlačítko **OK**.

Ruční nastavení času

- 1 Na obrazovce Základní obrazovka ukněte na položku .
- 2 Vyhleďtete položku **Nastavení** > **Datum a čas** a ukněte na ni.
- 3 Pěpína **Automatické datum a čas** přetáhnete doleva.
- 4 Ukněte na tlačítko **Nastavení času**.
- 5 Zadejte hodnoty hodin a minut.
- 6 Ukněte na tlačítko **OK**.

Nastavení časového pásma

- 1 Na obrazovce Základní obrazovka ukn te na položku .
- 2 Vyhledejte položku **Nastavení** > **Datum a čas** a ukn te na ni.
- 3 P epína **Automatické čas. pásmo** p etáhn te doleva.
- 4 ukn te na tlačítko **Volba časového pásma**.
- 5 Vybete požadovanou možnost.

Mobile BRAVIA® Engine

Technologie Mobile BRAVIA® Engine od společnosti Sony vylepšuje zobrazování pořízených fotografií a videí a přináší jasnější, ostřejší a přirozenější obraz. Technologie BRAVIA Engine je ve výchozím nastavení aktivována, pokud však chcete snížit spotřebu energie, můžete ji deaktivovat.

Zapnutí nástroje Mobile BRAVIA® Engine

- 1 Na obrazovce Základní obrazovka ukn te na položku .
- 2 Vyhledejte položku **Nastavení** > **Displej** a ukn te na ni.
- 3 P epína **Mobile BRAVIA Engine 2** p etáhn te doprava.

Zlepšení při hrávání zvuku

Zvuk reprodukováný vašim zařízením můžete zlepšit ručním povolením některých funkcí, například Ekvalizér nebo Prostorový zvuk. Můžete také použít dynamickou normalizaci pro zmenšení rozdílů v hlasitosti různých skladeb nebo videí.

Ruční zlepšení reprodukce zvuku

- 1 Na Ploše ukn te na položku .
- 2 ukn te na položky **Nastavení** > **Zvuk a oznámení** > **Nastavení zvuku**.
- 3 P epína **ClearAudio+** p etáhn te doprava.

Ruční přizpůsobení nastavení zvuku

- 1 Na Ploše ukn te na položku .
- 2 ukn te na položky **Nastavení** > **Zvuk a oznámení** > **Nastavení zvuku**.
- 3 Posuvník vedle položky **ClearAudio+** p etáhn te doleva.
- 4 ukn te na možnost **Zvukové efekty** > **Ekvalizér**.
- 5 Zvuk přizpůsobte p etážením posuvníků frekvencí pásem nahoru nebo dolů.

 Ruční přizpůsobení výstupu zvuku nemá vliv na aplikace hlasové komunikace. Například nedojde k žádné změně kvality hlasového hovoru.

Snížení rozdílů v hlasitosti pomocí dynamické normalizace

- 1 Na Ploše ukn te na položku .
- 2 ukn te na položky **Nastavení** > **Zvuk a oznámení** > **Nastavení zvuku**.
- 3 P epína vedle položky **Dynamická normalizace** p etáhn te doprava.

Více uživatelských účtů



Vaše zařízení podporuje více uživatelských účtů, takže se mohou registrovat a používat ho zvlášť. Více uživatelských účtů můžete s výhodou využít v situaci, kdy zařízení využíváte společně s jinými lidmi nebo když ho chcete nkomunikovat. Uživatel, který použije zařízením jako první, se stane jeho vlastníkem. Účet ostatních uživatelů může spravovat pouze vlastník zařízením. Vedle účtu vlastníka existují dva další typy účtů:

- **Obvyklý uživatel:** Tento typ účtu je vhodný pro někoho, kdo vaše zařízení používá pravidelně.
 - **Host:** Účet hosta můžete povolit pro někoho, kdo bude zařízením používat jen dočasně.
-  Některé funkce má k dispozici pouze vlastník. Například pouze vlastník může povolit instalaci aplikací z jiných zdrojů než Google Play™.



Účet běžného uživatele

Přidáním účtů běžných uživatelů můžete různým uživatelům umožnit odlišná nastavení plochy, tapet a obecných nastavení. Mohou mít také oddělený přístup k aplikacím a k paměťovému úložišti pro ukládání například hudby nebo fotografií. V zařízení můžete vytvořit až tři účty běžných uživatelů.



Přidání účtu běžného uživatele

- 1 Ujistěte se, že jste přihlášení jako vlastník, tj. uživatel, který spustil zařízení jako první.
 - 2 Na ploše ukněte na položku .
 - 3 Ukněte na položky **Nastavení** > **Uživatelé** > **Přidat uživatele**.
 - 4 Ukněte na tlačítko **OK**. Vytvoří se nový účet.
 - 5 Ukněte na tlačítko **NASTAVIT**. Obrazovka se uzamkne a v pravém horním rohu se objeví ikona reprezentující nově přidaného uživatele.
 - 6 Odemkněte obrazovku přejítím směrem nahoru.
 - 7 Dokončete nastavení uživatelského účtu podle pokynů na obrazovce.
-  V případě, že uživatel nového účtu bude chtít účet nastavit, ale není právě přítomen, ukněte v kroku 5 na možnost **NYNÍ NE**. Jakmile bude uživatel připraven, můžete v nabídce **Nastavení** vybrat položku **Uživatelé** a uvidíte svůj účet, pojmenovaný **Nový uživatel**. Ukněte na účet a dokončete jeho nastavení podle pokynů.
-  Účet běžného uživatele můžete také přidat ze stavového řádku na jakékoli obrazovce. Stačí dvěma prsty přetáhnout stavový řádek dolů, uknout na ikonu uživatele a poté na položku **Přidat uživatele**.

Povolení telefonování a zasílání zpráv SMS běžnému uživateli

- 1 Ujistěte se, že jste přihlášení jako vlastník.
- 2 Na Ploše ukněte na položku .
- 3 Vyhledejte položku **Nastavení** > **Uživatelé** a ukněte na ni.
- 4 Ukněte na možnost  vedle jména požadovaného uživatele a přetáhněte přepínač **Povolit telefonní hovory a SMS** doprava.



Odstranění účtu běžného uživatele ze zařízení

- 1 Ujistěte se, že jste přihlášení jako vlastník.
- 2 Na Ploše ukněte na položku .
- 3 Vyhledejte položku **Nastavení** > **Uživatelé** a ukněte na ni.
- 4 Ukněte na možnost  vedle jména uživatele, kterého chcete odstranit, a poté na možnost **Odebrat uživatele** > **Odebrat**.

Účet hosta

Chcete-li někomu umožnit dočasné používání vašeho zařízení, přepněte na účet hosta. V režimu hosta bude vaše zařízení vypadat jako první nainstalovaný systém s předinstalovanými aplikacemi. Jakmile váš host přestane za zařízení používat, můžete jeho relaci vymazat a další host bude mít opět stejné zařízení. Účet hosta je předinstalován a nelze jej odstranit.



Nastavení účtu hosta

- 1 Ujistěte se, že jste přihlášení jako vlastník, tj. uživatel, který spustil zařízení jako první.
 - 2 Na ploše ukněte na položku .
 - 3 Ukněte na položky **Nastavení** > **Uživatelé** > **Host**.
 - 4 Postup dokončete podle pokynů na obrazovce.
-  Účet hosta můžete také přidat ze stavového řádku na jakékoli obrazovce. Stačí dvěma prsty přetáhnout stavový řádek dolů, uknout na ikonu uživatele a poté na položku **Přidat hosta**.

Povolení telefonování a zasilání zpráv SMS uživateli v roli hosta



- 1 Ujistěte se, že jste přihlášení jako vlastník.
- 2 Na ploše ukažte na položku .
- 3 Vyhledejte položku **Nastavení** > **Uživatelé** a ukažte na ni.
- 4 Ukažte na možnost  vedle útu **Host** a posuvník vedle položky **Povolit telefonní hovory** přetáhněte doprava.

Vymazání dat relace hosta

- 1 Ujistěte se, že jste přihlášení pod útem hosta.
 - 2 Na ploše ukažte na položku .
 - 3 Vyhledejte položku **Nastavení** > **Uživatelé** a ukažte na ni.
 - 4 Najděte položku **Odebrat hosta** a ukažte na ni.
 - 5 Ukažte na tlačítko **Odebrat**.
-  Relaci hosta můžete také resetovat ze stavového řádku kterékoli obrazovky, pokud zůstáváte k útu hosta přihlášení. Stačí dvěma prsty přetáhnout stavový řádek dolů, uknout na ikonu uživatele a poté na položku **Odebrat hosta**.

Přepínání mezi uživatelskými účty

Přepínání mezi uživatelskými účty

- 1 Chcete-li zobrazit seznam uživatelů, přetáhněte dvěma prsty stavový řádek dolů a ukažte na ikonu uživatele vpravo nahoře.
 - 2 Ukažte na ikonu uživatele, na kterého chcete přepnout. Objeví se zamykací obrazovka pro příslušný uživatelský účet.
-  Přepínáte-li na účet hosta, uknutím na možnost **Začít znovu** můžete vymazat předchozí relaci, nebo v ní můžete pokračovat uknutím na možnost **Ano, pokračovat**.
-  Každý uživatel si může nastavit vlastní zamykací obrazovku. Viz *Zámek obrazovky* na stránce 46.

Nastavení více uživatelských účtů

Na zařízení s více uživatelskými účty se nastavení rozdělují do tří skupin:

- Nastavení, která můžete změnit každý uživatel a která ovliví všechny uživatele. Například nastavení jazyka, Wi-Fi®, režim Letadlo, NFC a Bluetooth®.
- Nastavení, která ovliví pouze aktuální uživatelský účet. Sem patří například nastavení synchronizace dat, zamykání obrazovky, správa útů a nastavení tapety.
- Nastavení, která jsou viditelná pouze pro vlastníka zařízení a ovliví všechny uživatele, například nastavení sítě VPN.

Zadávání textu

Klávesnice na obrazovce

Na klávesnici QWERTY na obrazovce můžete zadávat text uknutím na každé jednotlivé písmeno nebo s využitím funkce zadávání gesty, která umožňuje sestavovat slova tažením prstu z písmene na písmeno. Chcete-li raději použít menší verzi klávesnice na obrazovce a zadávat text pouze jednou rukou, můžete místo toho aktivovat jednoruční klávesnici.

K zadávání textu můžete vybrat až tři jazyky. Funkce inteligentního rozpoznávání jazyka zjistí jazyk, který používáte, a během psaní bude předvádět slova z tohoto jazyka. Některé aplikace otvírají klávesnici na obrazovce automaticky, například aplikace pro zaslání e-mailů a zpráv SMS.



- 1 Odstranění znaku před kurzorem
- 2 Ukončení řádku nebo potvrzení zadání textu
- 3 Vložení mezery
- 4 Přizpůsobení klávesnice. Toto tlačítko po přizpůsobení klávesnice zmizí.
- 5 Zobrazení čísel a symbolů. Další symboly zobrazíte uknutím na tlačítko +=\$.
- 6 Přepnutí mezi psaním malými písmeny ↵, následujícím velkým písmenem ⇧ a všemi velkými písmeny ⇧. U některých jazyků se tato klávesa používá k vložení speciálních znaků daného jazyka.

Zobrazení klávesnice na obrazovce pro zadání textu

- uknutím na pole pro zadání textu.

Použití klávesnice na obrazovce při orientaci na šířku

- Když je otevřená klávesnice na obrazovce, otočte zařízení do strany.
- ! V nastavení některých aplikací může být nutné povolit orientaci na šířku.

Zadávání textu po jednotlivých znacích

- 1 Chcete-li zadat znak viditelný na klávesnici, uknutím na něj.
- 2 Chcete-li zadat variantu znaku, dotkněte se standardního znaku na klávesnici a podržte jej. Zobrazí se seznam dostupných možností, ve kterém můžete vybrat požadovanou možnost. Chcete-li například zadat znak „é“, dotkněte se klávesy „e“ a podržte ji, dokud se nezobrazí další možnosti. Poté držte prst na klávesnici, posuňte ji a vyberte znak „é“.



Zadání tečky

- Po dokončení zadávání slova uknutím dvakrát na mezerník.







Zadávání textu pomocí funkce Psát pomocí tahů

- 1 Když je zobrazena klávesnice na obrazovce, tažením prstu od písmene k písmenu zadejte požadované slovo.
- 2 Po dokončení zadávání slova zvedněte prst. Na základě písmen, po kterých jste přešli prstem, se zobrazí návrh slova.
- 3 Pokud se nezobrazí požadované slovo, uknutím na položku  zobrazíte další možnosti a vyberte požadované slovo. Pokud se nezobrazí požadovaná možnost, odstraňte celé slovo a tažením prstu od písmene k písmenu nebo uknutím na každé písmeno zadejte požadované slovo.

Změna nastavení funkce Psát pomocí tahů

- 1 Když je otevřena klávesnice na obrazovce, ukažte na ikonu .
- 2 Klepněte na položku  a poté na položku **Nastavení klávesnice**.
- 3 Chcete-li aktivovat nebo deaktivovat funkci zadávání gesty, zaškrtněte políčko **Psát pomocí tahů** nebo zrušte jeho zaškrtnutí.

Použití jednoruční klávesnice

- 1 Otevřete klávesnici na obrazovce v režimu na výšku a ukažte na možnost .
 - 2 Ukažte na položku  a potom na položku **Jednoruká klávesnice**.
 - 3 Chcete-li jednoruční klávesnici přesunout na levou nebo pravou stranu obrazovky, ukažte na položku  nebo .
-  Chcete-li se vrátit k použití kompletní klávesnice na obrazovce, ukažte na položku .

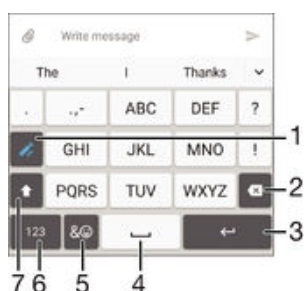

Telefonní klávesnice

Telefonní klávesnice se podobá klávesnici běžného telefonu s 12 klávesami. Poskytuje možnosti automatického dokončení slov a zadávání textu vícenásobným uknutím. Metodu zadávání textu na telefonní klávesnici lze aktivovat v nastavení klávesnice. Telefonní klávesnice je k dispozici pouze při orientaci telefonu na výšku.





- 1 Výběr znaku pro zadávání textu. Na každý znak můžete jednou uknout a využít návrhy slov nebo ukat na tlačítko do té doby, než vyberete požadovaný znak.
- 2 Odstranění znaku před kurzorem
- 3 Ukončení řádku nebo potvrzení zadání textu
- 4 Vložení mezery
- 5 Zobrazení symbolů a emotikonů
- 6 Zobrazení isel
- 7 Změna velikosti znaků a zapnutí funkce Caps Lock

První otevření telefonní klávesnice

- 1 Ukažte na pole pro zadání textu a poté ukažte na možnost .
- 2 Klepněte na položku  a poté na položku **Nastavení klávesnice**.
- 3 Ukažte na položku **Klávesnice na výšku** a vyberte možnost **Telefonní klávesnice**.

Zadávání textu pomocí telefonní klávesnice

- Je-li na telefonní klávesnici zobrazena ikona , ukn te na každou klávesu pouze jednou, i když požadované písmeno není na klávese uvedeno jako první. ukn te na zobrazené slovo nebo ukn te na položku  a vyberte slovo ze seznamu navrhaných slov.
- Je-li na telefonní klávesnici zobrazena ikona , ukn te na obrazovce na klávesu se znakem, který chcete zadat. Toto tlačítko stiskn te opakovan , dokud nevyberete požadovaný znak. Stejn postupujte i u dalšího znaku, který chcete zadat, a tak dále.

Zadávání čísel pomocí telefonní klávesnice

- Když je zobrazena telefonní klávesnice, ukn te na možnost 123. Zobrazí se telefonní klávesnice s ísly.





Vkládání symbolů a emotikon pomocí telefonní klávesnice

- 1 Když je zobrazena telefonní klávesnice, ukn te na možnost . Zobrazí se m ížka se symboly a emotikonami.
- 2 P echodem nahoru nebo dol zobrazíte další možnosti. Symbol nebo emotikonu vyberete uknutím.





Zadávání textu pomocí hlasového vstupu

K zadávání textu m žete místo klávesnice použít funkci hlasového vstupu. Sta í vyslovit zadávaná slova. Hlasový vstup je experimentální technologie společ nosti Google™. Je k dispozici v celé ad jazyk a region .

Povolení hlasového vstupu

- 1 Když zadáváte text pomocí klávesnice na obrazovce, p etáhn te stavový ádek dol pro otev ení panelu oznámení a poté klepn te na možnost .
- 2 ukn te na možnost **Nastavit metody zadávání** a poté zaškrtn te polí ko **Hlasové zadávání Google™**.
- 3 Otev ete klávesnici na obrazovce, ukn te na možnost 123? >  a poté **Nastavení klávesnice**.
- 4 Zaškrtn te polí ko vedle položky **Klávesa hlasového zadávání Google™**.
- 5 Chcete-li uložit nastavení, ukn te na možnost . Na klávesnici na obrazovce se nyní zobrazí ikona mikrofonu .

Zadávání textu pomocí hlasového vstupu

- 1 Otev ete klávesnici na obrazovce.
 - 2 ukn te na položku . Když se na obrazovce zobrazí , vyslovte požadovaný text.
 - 3 Až domluvíte, ukn te na ikonu  znovu. Zobrazí se návrh textu.
 - 4 Je-li to třeba, upravte návrh ru n .
-  Chcete-li zobrazit klávesnici a upravit text ru n , ukn te na možnost .

Úprava textu

B hem psaní m žete vybrat, vyjmout, zkopírovat nebo vložit text. K nástroj m pro úpravy získáte p istup dvojm uknutím na zadaný text. Nástroje pro úpravy poté budou k dispozici prost ednictvím lišty aplikací.

Lišta aplikací

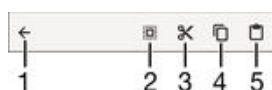

- 1 Zav ení lišty aplikací

- | | |
|---|-----------------------|
| 2 | Výběr veškerého textu |
| 3 | Vyjmutí textu |
| 4 | Kopírování textu |
| 5 | Vložení textu |

! Položka  se zobrazí pouze tehdy, když máte text uložený ve schránce.

Výběr textu

- 1 Zadejte text a poté na něj dvakrát klikněte. Slovo, na které kliknete, bude po obou stranách zvýrazněno úchyty.
- 2 Přetážením úchytů doleva nebo doprava rozšířte výběr textu.

Úprava textu

- 1 Zadejte text a poté na něj dvakrát klikněte. Zobrazí se lišta aplikací.
- 2 Vyberte text, který chcete upravit, a poté použijte k provedení požadovaných změn nástroje v liště aplikací.

Použití nástroje Lupa

- Po zadání textu klikněte na příslušné textové pole a podržte jej. Zobrazí se zvětšený text. Bude také možné umístit kurzor na libovolné místo v rámci textového pole.

Přístup k nastavení klávesnice na obrazovce

Při zadávání textu pomocí klávesnice na obrazovce můžete zobrazit nastavení klávesnice a další nastavení zadávání textu, které umožní například nastavení jazyka psaní, automatického dokončování a opravy slov. Vypnutím funkce inteligentního rozpoznávání jazyka můžete získávat návrhy slov pro jeden zvolený jazyk.

Klávesnice můžete využívat text, který jste napsali ve zprávách a jiných aplikacích, k tomu, aby se naučila váš styl psaní. K dispozici je rovněž Průvodce přístupem k nastavením, který vám pomůže se základním nastavením. Můžete také zvolit používání několika klávesnic a přepínat mezi nimi. Například si můžete vybrat českou klávesnici Xperia™ nebo japonskou klávesnici Xperia™.

Nastavení přístupu ke klávesnici na obrazovce

- 1 Při zadávání textu pomocí klávesnice na obrazovce klikněte na možnost [121?](#).
- 2 Klikněte na ikonu , poté na položku **Nastavení klávesnice** a upravte nastavení podle potřeby.
- 3 Chcete-li přidat jazyk zápisu při zadávání textu, klikněte na položku **Jazyky psaní** a zaškrtněte příslušná políčka.
- 4 Výběr potvrďte kliknutím na volbu **OK**.

Změna nastavení návrhů slov

- 1 Při zadávání textu pomocí klávesnice na obrazovce klikněte na možnost [121?](#).
- 2 Klikněte na ikonu  a pak na možnosti **Nastavení klávesnice** > **Návrhy slov**.
- 3 Vyberte požadovanou možnost.

Výběr jiné klávesnice

- 1 Při zadávání textu pomocí klávesnice na obrazovce klikněte na možnost  v pravé dolní části obrazovky.
 - 2 Vyberte požadovanou možnost.
- 💡 Chcete-li nabídku klávesnic rozšířit, klikněte na možnost **Vyberte klávesnice** a poté přetáhněte požadované přepínače doprava.

Změna jazyka psaní pomocí klávesnice na obrazovce

- ! Tato funkce je k dispozici, pouze pokud jste přidali více než jeden jazyk pro zadávání textu a je vypnutá funkce inteligentního rozpoznávání jazyka nebo když nastavené jazyky používají jinou než latinskou abecedu.
- Když zadáváte text pomocí klávesnice na obrazovce, můžete uknutím na ikonu jazyka přepínat mezi jednotlivými jazyky. Ukejte například na ikonu **EN**, dokud se neobjeví požadovaný jazyk.



Změna nastavení Použit můj styl psaní

- 1 Při zadávání textu pomocí klávesnice na obrazovce uknutím na možnost 12!?
- 2 Uknutím na tlačítko , potom uknutím na možnost **Nastavení klávesnice** > **Použit můj styl psaní** a vyberte požadovanou možnost.

Změna nastavení inteligentního rozpoznávání jazyka

- ! Funkce inteligentního rozpoznávání jazyka nemusí být k dispozici ve všech jazycích zadávání textu.
- 1 Když je otevřena klávesnice na obrazovce, uknutím na ikonu 12!?
- 2 Uknutím na  a potom na položku **Nastavení klávesnice**.
- 3 Chcete-li aktivovat nebo deaktivovat funkci inteligentního rozpoznávání jazyka zaškrtnutím políčko **Inteligentní detekce jazyka** nebo zrušte jeho zaškrtnutí.

Výběr varianty rozložení klávesnice

- ! Varianty rozložení pro klávesnici na obrazovce nemusí být k dispozici pro všechny jazyky. Pro každý jazyk zadávání textu můžete vybrat jiné rozložení klávesnice.
- 1 Při zadávání textu pomocí klávesnice na obrazovce uknutím na možnost 12!?
- 2 Uknutím na  a potom na položku **Nastavení klávesnice**.
- 3 Uknutím na ikonu **Jazyky psaní** a poté na ikonu  vedle jazyka pro zadávání textu.
- 4 Vyberte požadované rozložení klávesnice.
- 5 Výběr potvrďte uknutím na volbu **OK**.

Volání

Volání

Hovor lze uskutečnit ručním zadáním telefonního čísla, výběrem čísla uloženého v seznamu kontaktů a záznamu nebo uknutím na telefonní číslo v zobrazení seznamu volání. Můžete rovněž použít funkci chytrého vytáčení k rychlému nalezení čísel ze seznamu kontaktů a seznamu volání tím, že zadáte část jména nebo čísla kontaktu a vyberete požadovanou položku z nabídnutého seznamu. K videohovoru můžete využít aplikaci Hangouts™ pro textové, hlasové a video konverzace. Viz část *Rychlé zaslání zpráv a videochat* na straně 76.

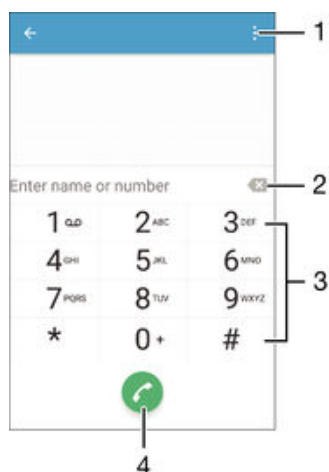

- | | |
|---|----------------------------|
| 1 | Zobrazení dalších možností |
| 2 | Smazání čísla |
| 3 | Číselník |
| 4 | Tlačítko volání |

Otevření telefonního číselníku

- 1 Na obrazovce Základní obrazovka ukn te na položku ☰.
- 2 Najd te položku 📞 a ukn te na ni.
- 3 Pokud se číselník neobjeví, ukn te na tlačítko ☰.

Vytočení telefonního čísla

- 1 Otev ete telefonní číselník.
 - 2 Zadejte telefonní číslo a ukn te na možnost 📞.
- 💡 Chcete-li vymazat chybn vložené číslo, ukn te na tlačítko ✕.

Uskutečnění hovoru pomocí chytrého vytáčení

- 1 Otev ete telefonní číselník.
- 2 Zadejte písmena nebo číselnice odpovídající kontaktu, který chcete zavolat. Při zadání každého písmena nebo číselnice se zobrazí seznam možných shod.
- 3 Ukn te na kontakt, který chcete volat.

Uskutečnění mezinárodního hovoru

- 1 Otev ete telefonní číselník.
- 2 Dotkn te se tlačítka 0 a podržte je stisknuté, dokud se nezobrazí znaménko +.
- 3 Zadejte směrové číslo země, směrové číslo oblasti (bez úvodních nul) a telefonní číslo. Potom ukn te na tlačítko 📞.

Přidání čísla přímé volby na plochu

- 1 Dotkněte se prázdného místa na obrazovce Základní obrazovka a podržte je, dokud za izení nezavibruje a nezobrazí se nabídka pro izení sobení.
- 2 V nabídce pro izení sobení ukněte na možnost **Widgety a aplikace** > **Zkratky**.
- 3 V seznamu aplikací vyberte možnost **Přímá volba**.
- 4 Vyberte kontakt a číslo, které chcete pro zkratku pro izení volby použít.

Zobrazení nebo skrytí vašeho telefonního čísla

Můžete zvolit, zda se má na za izeních osob, jimž voláte, zobrazovat vaše telefonní číslo.

Zobrazení nebo skrytí vašeho telefonního čísla

- 1 Na obrazovce Základní obrazovka ukněte na ikonu .
- 2 Ukněte na položky **Nastavení** > **Hovor** > **Další nastavení** > **ID volajících**.

Přijímání hovorů

Pokud přijmete hovor v době, kdy je za izení v režimu spánku nebo kdy má zamčenou obrazovku, otevře se telefonní aplikace na celé obrazovce. Pokud hovor přijde v době, kdy je obrazovka aktivní, přijde hovor se zobrazí jako překryvné okno nad aplikací, která je právě otevřená. Pomocí tohoto oznámení můžete hovor přijmout a přejít do telefonní aplikace, nebo odmítnout a zůstat na aktuální obrazovce.

Přijetí příchozího hovoru, není-li obrazovka aktivní

- Přetáhněte tlačítko  doprava.

Přijetí příchozího hovoru, je-li obrazovka aktivní

- V okně s oznámením, které se objeví přes aktivní obrazovku, ukněte na tlačítko **PŘIJMOUT**.
- 💡 Namísto přijetí hovoru můžete přejít do hlavního okna telefonní aplikace uknutím do horní části okna s oznámením. Tímto způsobem získáte širší možnosti práce s hovorem. Můžete například hovor odmítnout odesláním zprávy SMS.

Odmítnutí příchozího hovoru, není-li obrazovka aktivní

- Přetáhněte ikonu  doleva.

Odmítnutí příchozího hovoru, je-li obrazovka aktivní

- V okně s oznámením, které se objeví přes aktivní obrazovku, ukněte na tlačítko **ZAMÍTNOUT**.
- 💡 Namísto odmítnutí hovoru můžete přejít do hlavního okna telefonní aplikace uknutím do horní části okna s oznámením. Tímto způsobem získáte širší možnosti práce s hovorem. Můžete například hovor odmítnout odesláním zprávy SMS.

Vypnutí vyzváněcího tónu u příchozího hovoru

- Při přijetí hovoru stiskněte tlačítko ovládání hlasitosti.

Odmítnutí hovoru pomocí zprávy SMS

Hovor můžete odmítnout pomocí zprávy SMS. Když odmítnete hovor pomocí takové zprávy, je zpráva automaticky odeslána volajícímu a uložena v konverzaci s daným kontaktem.

Můžete vybírat z několika přednastavených zpráv, které jsou v za izení k dispozici, nebo můžete vytvořit vlastní zprávu. Vlastní pro izení sobené zprávy můžete rovněž vytvořit úpravou předdefinovaných zpráv.

Odmítnutí hovoru pomocí zprávy SMS

- 1 Při přijetí přicházejícího hovoru přetáhněte tlačítko **Odmítnout zprávou** nahoru.
- 2 Vyberte předdefinovanou zprávu nebo klikněte na tlačítko  a napište novou zprávu.

Odmítnutí druhého hovoru pomocí zprávy SMS

- 1 Jestliže během hovoru uslyšíte opakované pípnutí, přetáhněte položku **Odmítnout zprávou** směrem nahoru.
- 2 Vyberte předdefinovanou zprávu nebo klikněte na položku  a napište novou zprávu.

Úprava zprávy SMS použité při odmítnutí hovoru

- 1 Na obrazovce Základní obrazovka klikněte na položku .
- 2 Klikněte na položky **Nastavení** > **Hovor** > **Odmítnout volání zprávou**.
- 3 Klepněte na zprávu, kterou chcete upravit, a proveďte nutné změny.
- 4 Klikněte na položku **OK**.

V průběhu hovoru

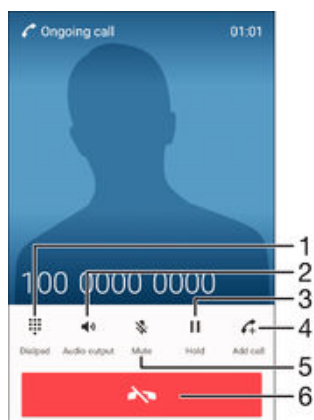

- 1 Zadání čísel během hovoru
- 2 Zapnutí reproduktoru během hovoru
- 3 Podržení aktuálního hovoru nebo obnovení podrženého hovoru
- 4 Uskutečnění dalšího hovoru
- 5 Vypnutí mikrofonu během hovoru
- 6 Ukončení hovoru



Změna hlasitosti reproduktoru sluchátka během hovoru

- Stiskněte tlačítko ovládání hlasitosti pro zesílení nebo ztlumení.



Aktivace obrazovky během hovoru

- Krátce stiskněte tlačítko .

Používání seznamu volání

V seznamu volání můžete zobrazit zmeškané hovory , přijaté hovory  a volaná čísla .

Otevření seznamu volání

- 1 Na obrazovce Základní obrazovka ukn te na položku .
- 2 Najd te položku  a ukn te na ni.
- 3 Pokud se seznam volání neobjeví, ukn te na tlačítko .

Zobrazení zmeškaných hovorů

- 1 Když zmeškáte hovor, na stavovém řádku se zobrazí ikona . P etáhn te stavový řádek směrem dol .
- 2 ukn te na možnost **Zmeškaný hovor**.



Vytočení čísla ze seznamu volání

- ukn te na íslo.
-  Chcete-li íslo p ed vytvo ením upravit, dlouze ho v seznamu volání stiskn te a pak ukn te na možnost **Před voláním upravit číslo**.

Přidání čísla ze seznamu volání mezi kontakty

- 1 Dotkn te se ísla a podržte je a poté ukn te na možnost **Přidat ke kontaktům**.
- 2 Vyberte existující kontakt, ke kterému chcete íslo p idat, a ukn te na volbu **Vytvořit nový kontakt**.
- 3 Upravte informace o kontaktu a ukn te na položku **Hotovo**.

Zobrazení možností seznamu volání

- V otev eném seznamu volání ukn te na tlačítko .
-  Pomocí výše uvedených pokyn m žete také zobrazit obecná nastavení hovorů .

P esm rování hovor

Hovory lze p esm rovat na jiného p íjemce, například na jiné telefonní íslo, jiné za ízení nebo na záznamovou službu.

Přesměrování hovorů

- 1 Na obrazovce Základní obrazovka ukn te na položku .
- 2 Vyhledejte položku **Nastavení** > **Hovor** a ukn te na ni.
- 3 ukn te na položku **Přesměrování hovorů** a vyberte požadovanou možnost.
- 4 Zadejte íslo, na které chcete hovory p esm rovat, a ukn te na položku **Povolit**.

Vypnutí přesměrování hovorů

- 1 Na obrazovce Základní obrazovka ukn te na položku .
- 2 ukn te na položky **Nastavení** > **Hovor** > **Přesměrování hovorů**.
- 3 Vyberte n kterou možnost a ukn te na položku **Zakázat**.

Omezení hovor

M žete zablokovat všechny nebo jen n které kategorie p íchozích a odchozích hovorů . Jestliže jste od svého poskytovatele služeb obdrželi kód PIN2, m žete také omezit odchozí hovory pomocí seznamu ísel pevného vytá ení. Pokud váš tarif zahrnuje službu hlasové schránky, m žete nasm rovat všechny p íchozí hovory od ur itého kontaktu p ímo do hlasové schránky. Pokud chcete n které íslo zablokovat, úpln , m žete ve služb Google Play™ vyhledat a stáhnout aplikaci, která tuto funkci umož ňuje.

-  Pevné vytá ení není podporováno všemi operátory. Zjist te u svého operátora, zda vaše karta SIM nebo mobilní sí podporují tuto funkci.

Blokování příchozích nebo odchozích hovorů

- 1 Na obrazovce Základní obrazovka ukn te na položku .
 - 2 Vyhledejte položku **Nastavení** > **Hovor** a ukn te na ni.
 - 3 ukn te na položku **Blokování hovorů** a vyberte požadovanou možnost.
 - 4 Zadejte heslo a ukn te na možnost **Povolit**.
- ! P i prvním nastavení blokování hovorů je třeba tuto funkci aktivovat zadáním hesla. Stejně heslo bude třeba použít i p i pozdějších úpravách nastavení blokování hovorů.

Zapnutí a vypnutí funkce pevného vytáčení

- 1 Na obrazovce Základní obrazovka ukn te na položku .
- 2 ukn te na položky **Nastavení** > **Hovor** > **Povolená telefonní čísla**.
- 3 ukn te na položku **Aktivovat pevné vytáčení** nebo **Deaktivovat pevné vytáčení**.
- 4 Zadejte kód PIN2 a ukn te na položku **OK**.





Přístup k seznamu povolených příjemců hovorů

- 1 Na obrazovce Základní obrazovka ukn te na položku .
- 2 ukn te na položky **Nastavení** > **Hovor** > **Povolená telefonní čísla** > **Povolená telefonní čísla**.

Změna kódu PIN2 karty SIM

- 1 Na obrazovce Základní obrazovka ukn te na ikonu .
- 2 Vyhledejte položku **Nastavení** > **Hovor** a ukn te na ni.
- 3 ukn te na možnost **Povolená telefonní čísla** > **Změna kódu PIN2**.
- 4 Zadejte starý kód PIN2 karty SIM a ukn te na volbu **OK**.
- 5 Zadejte nový kód PIN2 karty SIM a ukn te na volbu **OK**.
- 6 Potvr te nový kód PIN2 a ukn te na volbu **OK**.

Převedení hovorů od určitého kontaktu přímo do hlasové schránky

- 1 Na obrazovce Základní obrazovka ukn te na položku .
- 2 Najd te položku  a ukn te na ni.
- 3 Vyberte kontakt, jehož hovory chcete automaticky převádět do hlasové schránky.
- 4 ukn te na možnost  > .
- 5 Zaškrtn te políčko Hovory do hlasové schránky.
- 6 Vyberte Hotovo.

Více hovor

Jestliže máte aktivovanou funkci čekajícího hovoru, můžete souasně přijmout více hovorů. Pokud je tato funkce aktivována, uslyšíte p i dalším příchozím hovorem pípnutí.

Aktivace a deaktivace signalizace čekajícího hovoru

- 1 Na obrazovce Základní obrazovka ukn te na položku .
- 2 ukn te na položky **Nastavení** > **Hovor** > **Další nastavení**.
- 3 Chcete-li aktivovat nebo deaktivovat funkci čekajícího hovoru, ukn te na položku **Další hovor na lince**.



Přijetí druhého hovoru a přidržení probíhajícího hovoru

- Jestliže během hovoru uslyšíte opakované pípnutí, p etáhn te ikonu  doprava.

Odmítnutí druhého hovoru

- Jestliže během hovoru uslyšíte opakované pípnutí, p etáhn te ikonu  doleva.

Další hovor

- 1 V průběhu hovoru ukn te na položku . Zobrazí se seznam volání.
- 2 Uknutím na ikonu  zobrazíte íselník.
- 3 Zadejte íslo příjemce a ukn te na možnost . První hovor bude přidržen.

Přijetí třetího hovoru a ukončení probíhajícího hovoru

- P i příchozím třetím hovorem ukn te na položku **Ukončit aktuální hovor a přijmout**.

Odmítnutí hovoru

- Při příchodu tímto hovoru ukněte na položku **Odmítnout příchozí hovor**.

Přepínání mezi více hovory

- Chcete-li přepnout na jiný hovor a stávající hovor přidržel, ukněte na volbu **Přepnout na tento hovor**.

Konferenční hovory

Při konferenčním hovoru nebo hovoru s více účastníky můžete hovořit se dvěma nebo více osobami najednou.

- ! Informace o maximálním počtu účastníků konferenčního hovoru vám poskytne mobilní operátor.

Uskutečnění konferenčního hovoru

- 1 V průběhu hovoru ukněte na položku . Zobrazí se seznam volání.
- 2 Chcete-li zobrazit telefonní číselník, ukněte na ikonu .
- 3 Zadejte číslo druhého účastníka a ukněte na možnost . První účastník bude do asy přidán.
- 4 Uknutím na položku přídáte druhého účastníka do konferenčního hovoru.
- 5 Chcete-li přidat další účastníky, opakujte výše uvedené kroky.

Soukromý hovor s jedním účastníkem konferenčního hovoru

- 1 V průběhu konferenčního hovoru ukněte na položku **Spravovat konferenci**.
- 2 Uknutím na telefonní číslo účastníka, se kterým si chcete promluvit, zahájíte soukromou konverzaci.
- 3 Chcete-li ukončit soukromý hovor a vrátit se ke konferenčnímu hovoru, ukněte na položku .

Odebrání účastníka z konferenčního hovoru

- 1 V průběhu konferenčního hovoru ukněte na položku **Spravovat konferenci**.
- 2 Ukněte na položku vedle účastníka, kterého chcete odebrat.

Ukončení konferenčního hovoru

- Během hovoru ukněte na položku .

Hlasová schránka

Pokud váš tarif zahrnuje službu hlasové schránky, mohou vám volající v případě, že nemůžete přijmout hovor, nechávat hlasové zprávy. Číslo služby hlasové schránky bývá většinou uloženo na kartě SIM. Pokud tomu tak není, můžete toto číslo získat od svého mobilního operátora a zadat je ručně.

Zadání čísla hlasové schránky

- 1 Na obrazovce Základní obrazovka ukněte na ikonu .
- 2 Ukněte na položky **Nastavení > Hovor > Hlasová schránka > Nastavení hlasové schránky > Číslo hlasové schránky**.
- 3 Zadejte číslo hlasové schránky.
- 4 Vyberte **OK**.

Volání hlasové schránky



- 1 Otevřete telefonní číselník.
- 2 Stiskněte a podržte tlačítko **1**, dokud telefon nevytočí číslo vaší hlasové schránky.

- 💡 Při prvním zavolání hlasové schránky vás systém operátora vyzve k jejímu nastavení. Můžete být například požádáni o namluvení uvítací zprávy nebo o zadání hesla.

Tísňová volání

Toto zařízení podporuje mezinárodní čísla tísňového volání, například 112 a 911. Tato čísla lze běžně použít pro tísňová volání v libovolné zemi, a to s vloženou kartou SIM nebo i bez ní, pokud je zařízení v dosahu sítě.





Tísňové volání

- 1 Otevřete telefonní číselník.
 - 2 Zadejte telefonní číslo tísňového volání a ukažte na možnost .
-  Tísňová volání lze provádět i tehdy, když není vložena SIM karta nebo když jsou zablokovány odchozí hovory.

Tísňové volání se zamknutou kartou SIM

- 1 Ukažte na tlačítko **Tísňové volání**.
- 2 Zadejte telefonní číslo tísňového volání a ukažte na možnost .

Tísňové volání se zamknutou obrazovkou

- 1 Na zamčené obrazovce přetáhněte ikonu telefonu  doprava.
- 2 Pokud je aktivní typ zámku obrazovky **Přejetí**, ukažte na ikonu  pro zobrazení číselníku a zadejte tísňové číslo. Ukažte na ikonu .
- 3 Pokud je obrazovka zamčena vzorem, kódem PIN nebo heslem, ukažte na možnost **Tísňové volání**, zadejte tísňové číslo a ukažte na ikonu .

Kontakty

Přenos kontaktů

Přenos kontaktů do nového zařízení lze provést různými způsoby. Kontakty můžete synchronizovat z online účtu, nebo je můžete importovat přímo z jiného zařízení.

Přenos kontaktů pomocí počítače

Xperia™ Transfer je aplikace, která umožňuje získat kontakty ze starého zařízení a přenést je do nového zařízení. Aplikace Xperia™ Transfer, ke které se dostanete ze softwaru Xperia™ Companion, podporuje mobilní zařízení se systémem iOS/iCloud a Android™. Pokud přecházíte ze zařízení se systémem iOS, funkce App Matching (Párování aplikací) navrhne ekvivalenty vašich aplikací ze systému iOS v systému Android.

Abyste mohli aplikaci Xperia™ Transfer použít, potřebujete:

- Pořádkováte připojení k Internetu
 - Nové zařízení se systémem Android™
 - Kabel USB k novému zařízení se systémem Android™
 - Staré zařízení
 - Kabel USB ke starému zařízení
- 💡 Staré zařízení možná nebudete potřebovat. Se zařízením se systémem iOS se můžete připojit přímo k úložišti iCloud nebo použít místní zálohu. U dříve vlastněných zařízení Sony můžete použít místní zálohy.



Přenos kontaktů do nového zařízení

- 1 Vyhledejte a stáhněte software Xperia™ Companion pro Windows na adrese <http://support.sonymobile.com/tools/xperia-companion> nebo Xperia™ Companion pro Mac na adrese <http://support.sonymobile.com/tools/xperia-companion-mac>, pokud ještě není nainstalovaný.
- 2 Pomocí kabelu USB připojte zařízení k počítači.
- 3 Po úspěšné instalaci spusťte software Xperia™ Companion, pokud se nespustí automaticky, klikněte na možnost *Xperia™ Transfer* (Přenos Xperia™) a podle příslušných pokynů přenechte kontakty.

Přenos kontaktů pomocí online účtu

Pokud synchronizujete kontakty ze starého zařízení nebo počítače s online účtem, například Google Sync™, Facebook™ nebo Microsoft® Exchange ActiveSync®, můžete pomocí tohoto účtu přenést kontakty do nového zařízení.



Synchronizace kontaktů s novým zařízením prostřednictvím synchronizačního účtu

- 1 Na obrazovce Základní obrazovka klikněte na položku  a poté klikněte na položku .
 - 2 Klikněte na ikonu  a pak na možnosti **Nastavení > Účty a synchronizace**.
 - 3 Vyberte účet, se kterým chcete synchronizovat kontakty, a klikněte na možnosti **> Synchronizovat**.
- ! Před synchronizací kontaktů je třeba se přihlásit k příslušnému synchronizačnímu účtu.

Další metody přenosu kontaktů

Kontakty lze ze starého zařízení do nového přenést i několika dalšími způsoby. Můžete například zkopírovat kontakty na paměťovou kartu, použít technologii Bluetooth® nebo uložit kontakty na kartu SIM. Více informací o přenosu kontaktů ze starého zařízení naleznete v příslušné uživatelské příručce.



Import kontaktů z paměťové karty

- 1 Na obrazovce Základní obrazovka ukn te na položku  a poté ukn te na položku .
- 2 Stiskn te tlačítko  a potom ukn te na možnosti **Importovat kontakty** > **Karta SD**.
- 3 Vyberte soubory, které chcete importovat, a ukn te na položku **OK**.

Import kontaktů pomocí technologie Bluetooth®

- 1 V za ízení musí být zapnutá funkce Bluetooth® a za ízení musí být viditelné pro ostatní.
- 2 Po zobrazení oznámení p íchozího souboru p etáhn te stavový ádek dol a uknutím na oznámení p íjm te p enos souboru.
- 3 uknutím na položku **Přijmout** zahájíte p enos souboru.
- 4 P etáhn te stavový ádek sm rem dol . Po dokon ení p enosu ukn te na oznámení.
- 5 ukn te na p íjatý soubor.

Import kontaktů z karty SIM

- ! P enesete-li kontakty pomocí karty SIM, m žete o n které informace p íjit nebo vytvo it duplicitní položky kontakt .
- 1 Na obrazovce Základní obrazovka ukn te na položku  a poté ukn te na položku .
 - 2 ukn te na položku  a potom na položku **Importovat kontakty** > **Karta SIM**.
 - 3 Pokud chcete importovat konkrétní kontakt, najd te ho a ukn te na n j. Chcete-li importovat všechny kontakty, ukn te na možnost **Importovat vše**

Hledání a zobrazení kontakt



1 Hledání kontakt

2 Zobrazení dalších možností

3 Karty Kontakty, Oblíbené položky a Skupiny



4 Úprava a zobrazení informací o zdravotním stavu a kontaktních informací pro p ípad nouze

5 Zobrazení podrobností o kontaktu



6 P echod na kontakty za ínající vybraným písmenem

7 P ídání kontaktu

Vyhledání kontaktu



- 1 Na obrazovce Základní obrazovka ukn te na ikonu  a poté na .
- 2 ukn te na  a zadejte telefonní číslo, jméno nebo jiné údaje do pole **Hledat kontakty**. Seznam výsledk se p i zadávání jednotlivých znak aktualizuje.

Výběr kontaktů, které se mají zobrazovat v aplikaci Kontakty



- 1 Na obrazovce Základní obrazovka ukn te na položku  a poté ukn te na položku .
- 2 Stiskn te tlačítko  a poté ukn te na možnost **Filtrovat**.
- 3 V zobrazeném seznamu ozna te nebo zrušte ozna ení u požadovaných možností. Pokud jste kontakty synchronizovali se synchroniza ním ú tem, zobrazí se tento ú et v seznamu. uknutím na ú et m žete rozbalit seznam dalších možností.

Přidávání a úpravy kontakt





Přidání kontaktu

- 1 Na obrazovce Základní obrazovka ukn te na položku  a poté na položku .
 - 2 ukn te na tlačítko .
 - 3 Pokud jste synchronizovali kontakty s jedním nebo více ú ty a přidáváte určitý kontakt poprvé, je třeba vybrat ú et, do kterého chcete daný kontakt přidat. Pokud chcete kontakt uložit pouze do zálohy, uknout na položku **Bez zálohování**, pokud chcete kontakt uložit pouze do zálohy.
 - 4 Zadejte nebo vyberte požadované informace o kontaktu.
 - 5 Po dokon ení ukn te na možnost **Hotovo**.
- ! Po výběru synchroniza ního ú tu v kroku 3 se tento ú et p i p íším přidávání kontaktu zobrazí jako výchozí nabízený ú et. Po uložení kontaktu do konkrétního ú tu se tento ú et p i p íším přidávání kontaktu zobrazí jako výchozí ú et. Pokud jste kontakt uložili do určitého ú tu a chcete to změnit, musíte vytvořit nový kontakt uložit ho do požadovaného ú tu.
- 💡 Pokud přidáte telefonní číslo kontaktu přidáte znaménko plus a směrové číslo země, nebudete již muset toto číslo upravovat, až na n ěbudete volat ze zahraničí.





Úprava kontaktu

- 1 Na obrazovce Základní obrazovka ukn te na položku  a poté ukn te na položku .
 - 2 ukn te na kontakt, který chcete upravit, a poté na položku .
 - 3 Upravte požadované údaje.
 - 4 Po dokon ení ukn te na možnost **Hotovo**.
- ! N které synchroniza ní služby neumož ůjí úpravu podrobností o kontaktech.



Přiřazení obrázku ke kontaktu

- 1 Na obrazovce Základní obrazovka ukn te na položku  a poté na položku .
 - 2 ukn te na kontakt, který chcete upravit, a poté na položku .
 - 3 ukn te na volbu , a vyberte požadovanou metodu přidání obrázku kontaktu.
 - 4 Jakmile bude obrázek přidán, ukn te na volbu **Hotovo**.
- 💡 Ke kontaktu můžete přidat obrázek také přímo z aplikace **Album**. Chcete-li přidat obrázek uložený v online ú tu, musíte ho nejprve stáhnout.



Přizpůsobení vyzvánění pro jednotlivé kontakty

- 1 Na obrazovce Základní obrazovka ukn te na položku  a poté na položku .
- 2 ukn te na kontakt, který chcete upravit, a poté na položku .
- 3 ukn te na možnost  > **Nastavit vyzvánění**.
- 4 Vyberte možnost v seznamu nebo uknutím na položku  vyberte hudební soubor uložený v záloze a pak ukn te na položku **Hotovo**.
- 5 ukn te na položku **Hotovo**.



Odstranění kontaktů

- 1 Na obrazovce Základní obrazovka ukn te na položku  a poté na položku .
- 2 ukn te na kontakt, který chcete odstranit, a podržte jej.
- 3 Chcete-li odstranit všechny kontakty, uknutím na šipku dol otev ete rozevírací nabídku a poté vyberte možnost **Označit vše**.
- 4 ukn te na  a potom na položku **Odstranit**.

Úpravy kontaktních informací o vaší osobě

- 1 Na obrazovce Základní obrazovka ukn te na položku  a poté ukn te na položku .
- 2 ukn te na položku **Moje vizitka** a potom na položku .
- 3 Zadejte nové informace nebo prove te požadované zm ny.
- 4 Po dokon ení ukn te na volbu **Hotovo**.

Vytvoření nového kontaktu z textové zprávy

- 1 Na obrazovce Základní obrazovka ukn te na ikonu  a poté na možnost .
- 2 ukn te na možnosti  > **Uložit**.
- 3 Vyberte existující kontakt nebo ukn te na možnost **Vytvořit nový kontakt**.
- 4 Upravte informace o kontaktu a ukn te na položku **Hotovo**.

P idání informací o zdravotním stavu a kontaktních informací pro p ípad nouze

V aplikaci Kontakty lze p idat a upravit informace pro p ípad nouze (ICE). M žete zde uvést informace o zdravotním stavu, například alergie a léky, které užíváte, a také informace o p íbuzných a p ítelích, které lze v p ípad nouze kontaktovat. Po nastavení jsou tyto informace p ístupné na zamykací obrazovce. To znamená, že i v p ípad uzam ení obrazovky, například pomocí kódu PIN, gesta nebo hesla, mohou záchraná i p e íst tyto informace.

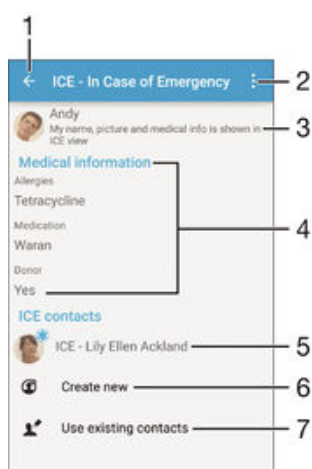

1 Návrat k hlavní obrazovce Kontakty

2 Zobrazení dalších možností

3 Zobrazení osobních údaj ů a informací o zdravotním stavu v rámci informací pro p ípad nouze (ICE)



4 Informace o zdravotním stavu

5 Seznam kontakt ů pro p ípad nouze



6 Vytvo ení nových kontakt ů pro p ípad nouze

7 Využití stávajících kontakt ů jako kontakt ů pro p ípad nouze



Zobrazení osobních údajů a informací o zdravotním stavu v rámci informací ICE (pro případ nouze)

- 1 Na obrazovce Základní obrazovka ukn te na položku  a poté na položku .
- 2 ukn te na položku **ICE (Pro případ nouze)**.
- 3 ukn te na možnost  a poté zaškrtn te polí ko **Zobrazit osobní údaje**.



Zadání informací o zdravotním stavu

- 1 Na obrazovce Základní obrazovka ukn te na položku  a poté na položku .
- 2 ukn te na položku **ICE (Pro případ nouze)**.
- 3 ukn te na  a potom na položku **Upravit zdravotní informace**.
- 4 Upravte požadované údaje.
- 5 Po dokon ení ukn te na možnost **Hotovo**.



Přidání nového kontaktu pro případ nouze (ICE)

- 1 Na obrazovce Základní obrazovka ukn te na položku  a poté na položku .
 - 2 ukn te na **ICE (Pro případ nouze)** a potom na položku .
 - 3 Pokud jste synchronizovali kontakty s jedním nebo více ú ty a p idáváte ur itý kontakt poprvé, je t eba vybrat ú et, do kterého chcete daný kontakt p idat. P ípadn m žete uknout na položku **Bez zálohování**, pokud chcete kontakt uložit pouze do za ízení.
 - 4 Zadejte nebo vyberte požadované informace o kontaktu.
 - 5 Po dokon ení ukn te na možnost **Hotovo**.
- ! Kontakt pro p ípad nouze musí obsahovat alespo telefonní íslo, na které mohou záchraná i zavolat. Pokud je za ízení uzam eno pomocí zámku obrazovky, záchraná i uvidí pouze telefonní íslo kontaktu pro p ípad nouze, a to i v p ípad , že jsou v aplikaci Kontakty zadány i další údaje o tomto kontaktu.



Využití existujících kontaktů jako kontaktů pro případ nouze (ICE)

- 1 Na obrazovce Základní obrazovka ukn te na položku  a poté na položku .
 - 2 ukn te na **ICE (Pro případ nouze)** a potom na položku .
 - 3 Ozna te kontakty, které chcete použít jako kontakty ICE.
 - 4 Po dokon ení ukn te na možnost **Hotovo**.
- ! Vybrané kontakty pro p ípad nouze musí obsahovat alespo jedno telefonní íslo, na které mohou záchraná i zavolat. Pokud je za ízení uzam eno pomocí zámku obrazovky, záchraná i uvidí pouze telefonní íslo kontaktu pro p ípad nouze, a to i v p ípad , že jsou v aplikaci Kontakty zadány i další údaje o tomto kontaktu.

Nastavení zobrazení informací pro případ nouze (ICE) na zamčené obrazovce

- 1 Na obrazovce Základní obrazovka ukn te na položku  a poté na položku .
 - 2 ukn te na položku **ICE (Pro případ nouze)**.
 - 3 ukn te na  a potom na položku **Nastavení**.
 - 4 Zaškrtn te polí ko **ICE na zamykací obrazovce**.
- ! Informace pro p ípad nouze se ve výchozím nastavení na zam ené obrazovce zobrazí.



Povolení volání kontaktů pro případ nouze (ICE) ze zamykací obrazovky

- 1 Na obrazovce Základní obrazovka ukn te na položku  a poté na položku .
 - 2 ukn te na položku **ICE (Pro případ nouze)**.
 - 3 ukn te na  a potom na položku **Nastavení**.
 - 4 Zaškrtn te polí ko **Povolit hovory ze záznamu ICE**.
- ! N kte í operáto i nepodporují nouzová volání.



Oblíbené a skupiny

Vybrané kontakty m žete ozna it jako oblíbené, budete tak k nim mít v aplikaci Kontakty rychlejší p ístup. Kontakty m žete také uspo ádat do skupin, a získat tak rychlejší p ístup ke skupinám kontakt v aplikaci Kontakty.

Označení kontaktu jako oblíbené položky nebo zrušení tohoto označení

- 1 Na obrazovce Základní obrazovka ukn te na položku  a potom ukn te na položku .
- 2 ukn te na kontakt, který chcete přidat do oblíbených položek nebo z nich odebrat.
- 3 ukn te na položku .

Zobrazení oblíbených kontaktů



- 1 Na obrazovce Základní obrazovka ukn te na ikonu  a poté na .
- 2 ukn te na tlačítko **Oblíbené**.

Přiřazení kontaktu do skupiny



- 1 V aplikaci Kontakty ukn te na kontakt, který chcete přidat do skupiny.
- 2 ukn te na položku  a poté ukn te na záložek bezprostředně pod volbou **Skupiny**.
- 3 Zaškrtn te políčka u skupin, do kterých chcete kontakt přidat.
- 4 ukn te na tlačítko **Hotovo**.

Odesílání informací o kontaktu





Odeslání vaší vizitky

- 1 Na obrazovce Základní obrazovka ukn te na položku  a poté na položku .
- 2 Vyberte **Moje vizitka**.
- 3 ukn te na  a potom na položku **Sdílet**.
- 4 Vyberte dostupný způsob sdílení a postupujte podle pokynů na obrazovce.

Odeslání kontaktu

- 1 Na obrazovce Základní obrazovka ukn te na položku  a poté na položku .
- 2 ukn te na kontakt, jehož podrobnosti chcete odeslat.
- 3 ukn te na  a potom na položku **Sdílet**.
- 4 Vyberte dostupný způsob sdílení a postupujte podle pokynů na obrazovce.



Odeslání několika kontaktů současně

- 1 Na obrazovce Základní obrazovka ukn te na položku  a poté ukn te na položku .
- 2 Stiskn te tlačítko  a potom ukn te na volbu **Označit několik**.
- 3 Označ te kontakty, které chcete odeslat, nebo vyberte všechny kontakty, pokud je chcete odeslat všechny.
- 4 ukn te na možnost  a poté vyberte dostupný způsob sdílení a postupujte podle pokynů na obrazovce.



Zamezení vzniku duplicitních položek v aplikaci Kontakty

Když synchronizujete kontakty s novým útem nebo jiným způsobem importujete informace o kontaktech, mohou se vám v aplikaci Kontakty vyskytnout duplicitní položky. V takovém případě můžete takové duplicitní položky sloužit a vytvořit jedinou položku. Omylem sloužené položky lze později zase oddělit.

Propojení kontaktů

- 1 Na obrazovce Základní obrazovka ukn te na položku  a poté ukn te na položku .
- 2 ukn te na kontakt, který chcete propojit s jiným kontaktem.
- 3 Stiskn te tlačítko  a potom ukn te na možnost **Propojit kontakt**.
- 4 ukn te na kontakt, jehož informace si přejete sloužit s prvním kontaktem, a poté uknutím na tlačítko **OK** volbu potvrďte. Informace prvního kontaktu budou spojeny s druhým kontaktem a propojené kontakty se v seznamu kontaktů zobrazí jako jeden kontakt.



Rozdělení propojených kontaktů

- 1 Na obrazovce Základní obrazovka ukn te na položku  a poté ukn te na položku .
- 2 ukn te na propojený kontakt, který chcete upravit, a poté na položku .
- 3 ukn te na volby **Zrušit propojení kontakt** > **Zrušit propojení**.



Zálohování kontakt

K zálohování kontaktů můžete použít paměťovou kartu, kartu SIM nebo paměťové zařízení USB. Další informace o obnovení kontaktů do vašeho zařízení najdete v tématu *Prenos kontaktů* na straně 67.



Export všech kontaktů na paměťovou kartu

- 1 Na Základní obrazovce ukn te na položku  a poté ukn te na položku .
- 2 Stiskn te tlačítko  a potom ukn te na možnost **Exportovat kontakty** > **Karta SD**.
- 3 ukn te na možnost **OK**.

Export kontaktů na kartu SIM

- ! Při exportu kontaktů na kartu SIM se některé informace nemusí přenést. Důvodem je omezená paměť na kartách SIM.
- 1 Na obrazovce Základní obrazovka ukn te na položku  a poté na položku .
 - 2 Stiskn te tlačítko  a potom ukn te na možnost **Exportovat kontakty** > **Karta SIM**.
 - 3 Označte kontakty, které chcete exportovat, nebo ukn te na položku **Označit vše** v případě, že chcete exportovat všechny kontakty.
 - 4 ukn te na položku **Exportovat**.
 - 5 Pokud chcete přidat kontakty mezi existující kontakty na kartě SIM, vyberte možnost **Přidat kontakty**, nebo pokud chcete existující kontakty na kartě SIM nahradit, vyberte možnost **Nahradit všechny kontakty**.

Export všech kontaktů do paměťového zařízení USB

- ! Při exportu kontaktů touto metodou musíte nejprve připojit vaše zařízení k paměťovému zařízení USB, například jednotce Flash nebo k externímu pevnému disku prostřednictvím kabelu typu USB Host. Další informace o připojení paměťového zařízení USB najdete v tématu *Připojení zařízení k poskytnutí USB* na straně 113.
- 1 Na obrazovce Základní obrazovka ukn te na položku  a poté na položku .
 - 2 ukn te na ikonu  a pak na možnost **Exportovat kontakty** > **Úložiště USB**.
 - 3 Vyberte **OK**.

Zasílání zpráv a chat

tení a odesílání zpráv



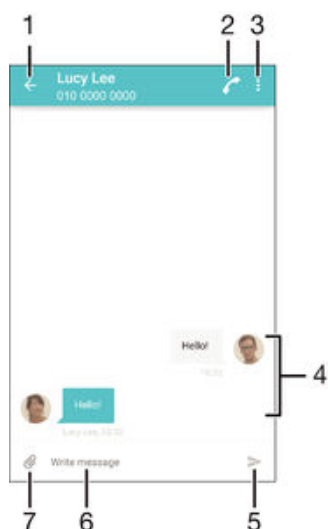

Aplikace Zprávy zobrazuje zprávy v podobě konverzací, což znamená, že jsou zde seskupeny všechny zprávy odeslané určité osobě a od této osoby přijaté. Chcete-li posílat zprávy MMS, musíte mít v zařízení správné nastavení těchto zpráv. Další informace naleznete v části *Nastavení Internetu a nastavení zpráv MMS* na straně 33.

- ! Počet znaků, který lze odeslat v jedné zprávě, se liší podle operátora sítě a používaného jazyka. Maximální velikost zprávy MMS, která zahrnuje velikost přidaných souborů médií, se liší v závislosti na mobilním operátorovi. Další informace získáte u svého mobilního operátora.





- 1 Návrat na seznam konverzací
- 2 Volání odesílateli zprávy
- 3 Zobrazení dalších možností
- 4 Odeslané a přijaté zprávy
- 5 Odeslání dokončené zprávy
- 6 Pole pro zadávání textu
- 7 Připojení přílohy

Vytvoření a odeslání zprávy



- 1 Na obrazovce Základní obrazovka ukažte na ikonu , poté najděte ikonu  a ukažte na ni.
 - 2 Ukažte na tlačítko .
 - 3 Zadejte jméno nebo telefonní číslo příjemce nebo jiné kontaktní informace, které jste k nim uložili, a vyberte příjemce ze zobrazeného seznamu. Pokud příjemce nemáte ve svém seznamu kontaktů, zadejte jeho číslo ručně.
 - 4 Chcete-li odeslat skupinovou zprávu, opakujte výše popsaný postup a přidejte další příjemce.
 - 5 Ukažte na možnost **Psat zprávu** a zadejte text.
 - 6 Pokud chcete připojit přílohu, ukažte na ikonu  a vyberte požadovanou možnost.
 - 7 Chcete-li zprávu odeslat, ukažte na možnost .
- 💡 Opustíte-li psaní zprávy bez odeslání, uloží se jako koncept. U konverzace se zobrazí označení **Koncept**.

Přečtení přijaté zprávy



- 1 Na obrazovce Základní obrazovka ukn te na ikonu  a poté na možnost .
- 2 Klepn te na požadovanou konverzaci.
- 3 Pokud nebyla zpráva dosud stažena, klepn te na položku zprávy a podržte zde prst, potom ukn te na volbu **Stáhnout zprávu**.

💡 Ve výchozím nastavení jsou všechny přijaté zprávy ukládány do paměti v zařízení.



Odpověď na zprávu

- 1 Na obrazovce Základní obrazovka ukn te na ikonu  a poté na možnost .
- 2 ukn te na konverzaci obsahující zprávu.
- 3 Zadejte odpověď a ukn te na položku .

Předání zprávy



- 1 Na obrazovce Základní obrazovka ukn te na ikonu  a pak ukn te na možnost .
- 2 ukn te na konverzaci obsahující zprávu, kterou chcete předat.
- 3 Dotkn te se zprávy, kterou chcete předat dál, podržte ji a následně ukn te na položku **Předat zprávu**.
- 4 Zadejte jméno nebo telefonní číslo příjemce nebo jiné kontaktní informace, které jste k nim uložili, a vyberte příjemce ze zobrazeného seznamu. Pokud příjemce nemáte ve svém seznamu kontaktů, zadejte jeho číslo ručně.
- 5 V případě potřeby zprávu upravte a ukn te na možnost .

Uložení souboru obsaženého v přijaté zprávě





- 1 Na Základní obrazovce ukn te na ikonu  a poté na možnost .
- 2 ukn te na konverzaci, kterou chcete otevřít.
- 3 Pokud nebyla zpráva dosud stažena, ukn te na zprávu a podržte na ní prst, potom ukn te na volbu **Stáhnout zprávu**.
- 4 Dotkn te se souboru, který chcete uložit, a podržte ho, potom zvolte požadovanou možnost.

Uspořádání zpráv



Odstranění zprávy

- 1 Na obrazovce Základní obrazovka ukn te na  a pak ukn te na .
- 2 ukn te na konverzaci obsahující zprávu, kterou chcete odstranit.
- 3 Dotkn te se zprávy, kterou chcete odstranit, podržte ji a ukn te na volbu **Odstranit zprávu** > **Odstranit**.



Odstranění konverzací

- 1 Na obrazovce Základní obrazovka ukn te na ikonu  a poté na možnost .
- 2 ukn te na  a potom na položku **Odstranit konverzace**.
- 3 Zaškrtn te políčka u konverzací, které chcete odstranit, a poté ukn te na volbu  > **Odstranit**.



Označení zprávy hvězdičkou

- 1 Na obrazovce Základní obrazovka ukn te na ikonu  a poté na možnost .
- 2 ukn te na konverzaci, kterou chcete otevřít.
- 3 Dotkn te se zprávy, kterou chcete označit hvězdičkou, podržte ji a následně ukn te na položku **Přidat hvězdičku**.
- 4 Chcete-li zprávu hvězdičku odebrat, dlouze stiskn te požadovanou zprávu a ukn te na možnost **Odstranit hvězdičku**.

Zobrazení zpráv s hvězdičkou





- 1 Na obrazovce Základní obrazovka ukn te na ikonu  a poté na možnost .
- 2 ukn te na položku  a poté na položku **Zprávy označ. hvězdičkou**.
- 3 Zobrazí se seznam se všemi zprávami s hvězdičkou.

Hledání zpráv



- 1 Na obrazovce Základní obrazovka ukn te na ikonu  a poté na položku .
- 2 ukn te na položku  a poté na tlačítko **Hledat**.
- 3 Zadejte hledaná klíčová slova. Zobrazí se seznam výsledků hledání.

Zahájení hovoru ze zprávy

Volání odesílateli zprávy





- 1 Na obrazovce Základní obrazovka ukn te na ikonu  a poté na možnost .
- 2 ukn te na konverzaci, poté na ikonu  a nakonec na ikonu .

Uložení čísla odesílatele ke kontaktu



- 1 Na obrazovce Základní obrazovka ukn te na ikonu  a poté na možnost .
- 2 ukn te na možnost  > **Uložit**.
- 3 Vyberte existující kontakt nebo ukn te na možnost **Vytvořit nový kontakt**.
- 4 Upravte informace o kontaktu a ukn te na položku **Uložit**.

Nastavení zpráv

Změna nastavení oznámení o zprávách

- 1 Na obrazovce Základní obrazovka ukn te na ikonu  a poté na možnost .
- 2 ukn te na  a potom na položku **Nastavení**.
- 3 Chcete-li nastavit zvuk oznámení, ukn te na položku **Zvuk oznámení**, vyberte možnost v seznamu nebo ukn te na položku  a vyberte hudební soubor uložený v zařízení.
- 4 Potvrďte akci uknutím na možnost **Hotovo**.
- 5 Chcete-li nastavit ostatní oznámení, zaškrtněte odpovídající políčka nebo zaškrtnutím těchto políček zrušte.

Zapnutí nebo vypnutí funkce doručení pro odchozí zprávy

- 1 Na obrazovce Základní obrazovka ukn te na ikonu  a poté na možnost .
 - 2 ukn te na  a potom na položku **Nastavení**.
 - 3 Zaškrtněte políčko **Doručenka** nebo zaškrtnutím zrušte.
- ! Je-li funkce doručení zapnutá, zobrazí se u zpráv s potvrzeným doručením symbol zatržení.

Rychlé zaslání zpráv a videochat

Pomocí aplikace pro zaslání rychlých zpráv a videochat Google Hangouts™ můžete ve svém zařízení chatovat s přáteli. Tuto aplikaci lze používat i v počítačích, v zařízeních se systémem Android™ a v dalších zařízeních. Každou konverzaci můžete promítnout ve videohovor s více přáteli a můžete jim zasílat zprávy, i když jsou právě offline. Máte také možnost snadného zobrazení a sdílení fotografií.

Aplikace Hangouts™ vyžaduje přístup k internetu a účet Google™. Přejďte na web <http://support.google.com/hangouts> a klikněte na odkaz „Hangouts v zařízení s Androidem“, kde naleznete podrobnější pokyny k používání této aplikace.

- ! Funkce videohovoru pracuje pouze na zařízeních s vlastními fotoaparáty.

Práce s aplikací Hangouts™

- 1 Na obrazovce Základní obrazovka ukn te na .
- 2 Najděte položku **Hangouts** a ukn te na ni.

E-mail



Nastavení e-mailu

Pomocí e-mailové aplikace v zařízení můžete prostřednictvím svých e-mailových účtů odesílat a přijímat e-maily. Můžete mít jeden i více e-mailových účtů souasně, včetně účtů Microsoft Exchange ActiveSync.

Nastavení e-mailového účtu

- 1 Na obrazovce Základní obrazovka ukn te na položku .
 - 2 Vyhledejte položku **E-mail** a ukn te na ni.
 - 3 Dokon te nastavení podle pokynů zobrazených na obrazovce.
- 💡 U n kterých e-mailových služeb může být potřeba, abyste se obrátili na poskytovatele e-mailové schránky a požádali jej o podrobné informace o nastavení e-mailového účtu.

Přidání dalšího e-mailového účtu

- 1 Klepn te na  ze zobrazení Základní obrazovka.
- 2 Najd te položku **E-mail** a ukn te na ni.
- 3 ukn te na položku  a poté ukn te na položky **Nastavení > Přidat účet**.
- 4 Zadejte e-mailovou adresu a heslo a ukn te na volbu **Další**. Pokud nelze automaticky stáhnout nastavení e-mailového účtu, můžete nastavení kdykoli dokončit ručně.
- 5 Po dokončení ukn te na možnost **Další**.

Odesílání a příjem e-mailových zpráv

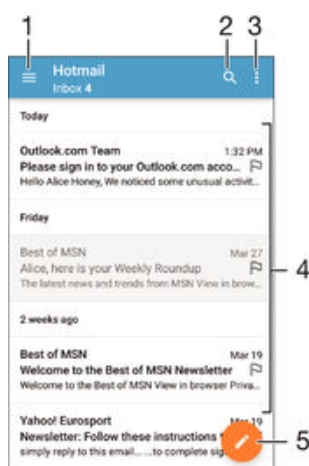

- 1 Zobrazení seznamu všech e-mailových účtů a nejnovějších složek
- 2 Hledání e-mailových zpráv
- 3 Nastavení a další možnosti
- 4 Seznam e-mailových zpráv
- 5 Napsání e-mailové zprávy

Stažení nových e-mailových zpráv

- Je-li otevřená složka doručené pošty, přejete prstem dolů po seznamu zpráv.
- ! Než se pokusíte stáhnout nové zprávy, ujistěte se, že jste připojeni k Internetu. Další informace o kontrole stavu připojení naleznete v tématu *Nastavení Internetu a nastavení zpráv MMS* na stránce 33.

Čtení e-mailových zpráv

- 1 Na obrazovce Základní obrazovka ukn te na ikonu ☰.
- 2 Najd te položku **E-mail** a ukn te na ni.
- 3 Pokud používáte n kolik e-mailových ú t , p etáhn te levý okraj obrazovky doprava a vyberte ú et, který chcete zkontrolovat. Chcete-li zkontrolovat všechny e-mailové ú ty najednou, p etáhn te levý okraj obrazovky doprava a vyberte možnost **Všechny přijaté zprávy**.
- 4 Posouvejte se ve složce doru ených e-mail nahoru nebo dol a ukn te na e-mailovou zprávu, kterou si chcete p e íst.

Vytvoření a odeslání e-mailové zprávy

- 1 Na obrazovce Základní obrazovka ukn te na ikonu ☰ a poté na možnost **E-mail**.
- 2 Pokud používáte n kolik e-mailových ú t , p etáhn te levý okraj obrazovky doprava a vyberte ú et, ze kterého chcete e-mail odeslat.
- 3 ukn te na položku ✍ a za n te psát jméno nebo e-mailovou adresu p íjemce, p ípadn vyberte jednoho nebo více p íjemc z rozevíracího seznamu.
- 4 Zadejte p edm t a text e-mailové zprávy a ukn te na ikonu ➤.

Odpověď na e-mailovou zprávu

- 1 Ve složce doru ených e-mailových zpráv najd te zprávu, na kterou chcete odpov d t, ukn te na ni a pak ukn te na možnost **Odpovědět** nebo **Odpovědět všem**.
- 2 Zadejte odpov a poté ukn te na položku ➤.

Předání e-mailové zprávy

- 1 Ve složce p íjatých e-mailových zpráv najd te zprávu, kterou chcete p edat dál, a ukn te na položku **Přeposlat**.
- 2 Zadejte za átek jména nebo e-mailové adresy p íjemce a vyberte požadovanou položku z nabízeného seznamu.
- 3 Zadejte text zprávy a poté ukn te na položku ➤.

Zobrazení přílohy e-mailové zprávy

- 1 Najd te e-mail obsahující p ílohu, kterou chcete zobrazit, a ukn te na n j. E-mailové zprávy s p ílohami jsou ozna eny ikonou 📎.
- 2 Po otev ení e-mailové zprávy ukn te na položku **Načíst**. P íloha se za ne stahovat.
- 3 Po stažení p ílohy ukn te na položku **Zobrazit**.

Uložení e-mailové adresy odesílatele do kontaktů

- 1 Vyhledejte zprávu ve složce doru ených e-mailových zpráv a ukn te na ni.
- 2 ukn te na jméno odesílatele a poté ukn te na položku **OK**.
- 3 Vyberte existující kontakt nebo ukn te na možnost **Vytvořit nový kontakt**.
- 4 Upravte informace o kontaktu a ukn te na položku **Hotovo**.

Uspo řadání e-mailových zpráv

Seřazení e-mailů

- 1 Na obrazovce Základní obrazovka ukn te na ikonu ☰.
- 2 Najd te položku **E-mail** a ukn te na ni.
- 3 Pokud používáte n kolik e-mailových ú t , p etáhn te levý okraj obrazovky doprava a vyberte ú et s e-mailly, které chcete se adit. Chcete-li se adit e-mailly ze všech ú t najednou, p etáhn te levý okraj obrazovky doprava a vyberte možnost **Všechny přijaté zprávy**.
- 4 ukn te na možnost ⋮ a poté na **Řadit**.
- 5 Vyberte možnost uspo řadání.

Vyhledávání e-mailů

- 1 Na obrazovce Základní obrazovka ukn te na ikonu  a poté na možnost **E-mail**.
- 2 Pokud používáte několik e-mailových účtů, přetáhn te levý okraj obrazovky doprava a vyberte účet, který chcete prohledat. Chcete-li prohledat všechny e-mailové účty najednou, přetáhn te levý okraj obrazovky doprava a vyberte možnost **Všechny přijaté zprávy**.
- 3 Vyberte Q.
- 4 Zadejte hledaný text a potom ukn te na tlačítko Q na klávesnici.
- 5 Zobrazí se seznam výsledků vyhledávání seřazených podle data. ukn te na e-mail, který chcete otevřít.

Zobrazení všech složek pro jeden e-mailový účet

- 1 Na obrazovce Základní obrazovka ukn te na ikonu , poté najd te ikonu **E-mail** a ukn te na ni.
- 2 Přetáhn te levý okraj obrazovky doprava a vyberte účet, který chcete zkontrolovat.
- 3 Pod účtem, který chcete zkontrolovat, vyberte možnost **Zobrazit všechny složky**.

Odstranění e-mailové zprávy



- V příchozí poště e-mail listujte zprávy, které chcete odstranit, doprava.

Přesun e-mailové správy do jiné složky



- 1 V příchozí poště e-mail listujte zprávy, které chcete přesunout, doleva.
- 2 ukn te na položku **Přesunout** a vyberte složku.

Nastavení e-mailového účtu



Odebrání e-mailového účtu ze zařízení

- 1 Na obrazovce Základní obrazovka ukn te na položku .
- 2 Najd te položku **E-mail** a ukn te na ni.
- 3 Stiskn te tlačítko  a poté ukn te na možnost **Nastavení**.
- 4 Vyberte účet, který chcete odstranit.
- 5 ukn te na možnost **Odstranit účet** > **OK**.

Změna intervalu pro kontrolu e-mailů

- 1 Na obrazovce Základní obrazovka ukn te na položku .
- 2 Najd te položku **E-mail** a ukn te na ni.
- 3 Klepn te na položku  a poté na položku **Nastavení**.
- 4 Vyberte účet, u kterého chcete změnit interval pro kontrolu e-mailů.
- 5 ukn te na položky **Četnost kontroly** > **Četnost kontroly** a vyberte požadovanou možnost.

Nastavení automatické odpovědi při nepřítomnosti v kanceláři v účtu Exchange Active Sync

- 1 Na obrazovce Základní obrazovka ukn te na ikonu  a poté na možnost **E-mail**.
- 2 Stiskn te tlačítko  a potom ukn te na možnost **Nastavení**.
- 3 Vyberte účet EAS (Exchange Active Sync), kterému chcete nastavit automatickou odpověď při nepřítomnosti v kanceláři.
- 4 ukn te na položku **V nepřítomnosti**.
- 5 Funkci zapnete přetažením jezdce u položky **V nepřítomnosti** doprava.
- 6 V případě potřeby označte pole **Nastavit rozsah času** a nastavte časový rozsah automatické odpovědi.
- 7 Do textového pole těla zprávy zadejte zprávu o nepřítomnosti v kanceláři.
- 8 Výběr potvrďte uknutím na volbu **OK**.

Gmail™

Pokud máte účet Google™, můžete ke četnosti a psaní e-mailových zpráv použít aplikaci Gmail™.

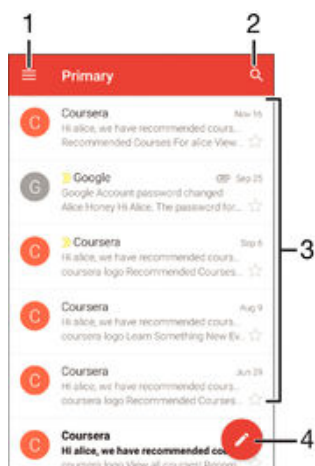

1 Zobrazení seznamu všech ú t Gmail a složek

2 Hledání e-mailových zpráv

3 Seznam e-mailových zpráv

4 Napsání e-mailové zprávy

Další informace o aplikaci Gmail™

- Na otev ené obrazovce aplikace Gmail p etáhn te levý okraj obrazovky doprava, vyhledejte volbu **Nápověda** a ukn te na ni.

Hudba

Preenos hudby do zařízení

Existují různé způsoby, jak přenést hudbu z počítače do zařízení:

- Pouze pro systém Windows®: Připojte zařízení s počítačem pomocí kabelu USB a přetahujte hudební soubory přímo v aplikaci správce souborů v počítači. Další informace naleznete v tématu *Správa souborů pomocí počítače* na stránce 135.
 - K přenosu souborů médií mezi počítačem a zařízením můžete použít software Xperia™ Companion. Získejte další informace a stáhněte software Xperia™ Companion pro Windows na adrese <http://support.sonymobile.com/tools/xperia-companion> nebo Xperia™ Companion pro Mac na adrese <http://support.sonymobile.com/tools/xperia-companion-mac>.
- ! Aplikace Hudba nemusí podporovat všechny formáty hudebních souborů. Informace o podporovaných formátech zvukových souborů a o používání multimediálních souborů (zvuk, obraz a video), najdete v dokumentu White Paper pro vaše zařízení na stránce www.sonymobile.com/support.

Poslech hudby

Aplikace Hudba umožňuje poslech vaší oblíbené hudby a zvukových knih.

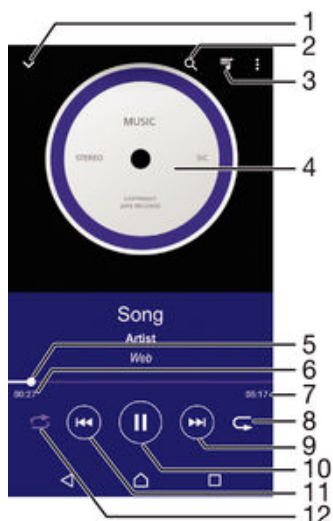

- 1 Přechod na úvodní obrazovku Hudba.
- 2 Hledání všech skladeb uložených v zařízení
- 3 Zobrazení aktuálního seznamu přehrávaných skladeb
- 4 Obal alba (je-li k dispozici)
- 5 Ukazatel přibhu – přetažením ukazatele nebo uknutím na něj provedete rychlý posun dopředu nebo dozadu
- 6 Uplynulá doba přehrávání aktuální skladby
- 7 Celková délka aktuální skladby
- 8 Opakování všech skladeb v aktuální frontě přehrávání
- 9 uknutím přejdete na další skladbu ve frontě přehrávání. Dotekem a podržením se posunete dopředu v aktuální skladbě.
- 10 Přehrávání nebo pozastavení skladby
- 11 uknutím přejdete na předchozí skladbu ve frontě přehrávání. Dotekem a podržením se posunete dozadu v aktuální skladbě.
- 12 Přehrávání skladeb v aktuální frontě přehrávání v náhodném pořadí

Úvodní obrazovka aplikace hudba

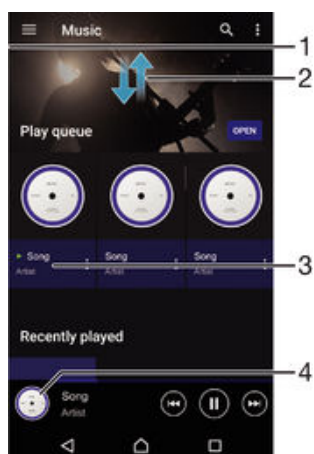

- 1 P etazením levého okraje obrazovky doprava otev eře obrazovku nabídky aplikace Hudba
- 2 Posunutím nahoru nebo dol zobrazíte obsah
- 3 P ehrání skladby v aplikaci Hudba
- 4 Návrat na obrazovku p ehráva e hudby

Přehrávání skladby v aplikaci Hudba

- 1 Na obrazovce Základní obrazovka ukn te na ikonu a poté na možnost .
 - 2 P etáhn te levý okraj obrazovky doprava.
 - 3 Vyberte hudební kategorii.
 - 4 uknutím na skladbu zahájíte její p ehrávání.
- ! Položky chrán ěné autorskými právy nemusí být možné p ehrát. Ov ěte, zda máte k obsahu, který chcete sdílet, pot ebná oprávn ění.

Vyhledání informací o skladbě online

- B ěhem p ehrávání skladby v aplikaci Hudba ukn te na obrázek alba a poté na možnost **Další informace**.
- ! Mezi online zdroje informací o skladb ě mohou pat it videa na YouTube™, texty písní a informace o interpretech na webu Wikipedia.

Úprava informací o skladbě

- 1 V aplikaci Hudba ukn te na obrázek alba a poté na možnost **Upravit info o hudbě**.
- 2 Upravte informace podle pot eby.
- 3 Po dokon ění ukn te na možnost **Uložit**.

Nastavení hlasitosti zvuku

- Stiskn te tlačítko ovládání hlasitosti.

Minimalizace aplikace Hudba

- B ěhem p ehrávání skladby se uknutím na položku vrátíte na obrazovku Základní obrazovka. Aplikace Hudba bude i nadále p ehrávat na pozadí.

Otevření aplikace Hudba, pokud přehrává na pozadí

- 1 B ěhem p ehrávání skladby na pozadí m ěžete uknutím na ikonu otev ět okno s posledními spušt ěnými aplikacemi.
- 2 ukn te na aplikaci Hudba.

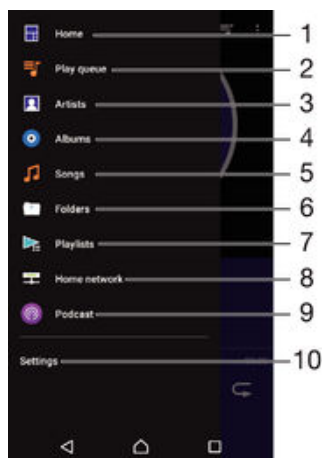

Obrazovka nabídky aplikace Hudba

Obrazovka nabídky aplikace Hudba poskytuje přehled o všech skladbách v zařízení. Můžete zde spravovat alba a seznamy skladeb a s využitím kanálu SensMe™ uspořádat hudbu podle nálady a tempa.



- 1 Návrat na úvodní obrazovku aplikace Hudba
- 2 Zobrazení aktuálního seznamu přehrávaných skladeb
- 3 Procházení všech interpretů
- 4 Procházení všech alb
- 5 Procházení všech skladeb
- 6 Procházení vaší hudební knihovny a filtrování podle interpretů, alb nebo názvů skladeb
- 7 Procházení všech seznamů skladeb
- 8 Přehrávání sdíleného hudebního souboru na jiném zařízení
- 9 Zobrazení předplacených nebo stažených podcastů
- 10 Otevření nabídky nastavení aplikace Hudba

Otevření obrazovky nabídky aplikace Hudba

- 1 Na obrazovce Základní obrazovka ukažte na ikonu  a poté na možnost .
- 2 Přetáhněte levý okraj obrazovky doprava.

Návrat na úvodní obrazovku aplikace Hudba

- Až se objeví úvodní obrazovka aplikace Hudba, ukažte na volbu **Domovská stránka**.
- Až se objeví úvodní obrazovka aplikace Hudba, ukažte na obrazovku napravo od nabídky.

Aktualizace hudebních souborů s využitím nejnovějších informací

- 1 V nabídce úvodní obrazovky Hudba ukažte na možnost **Nastavení**.
- 2 Ukažte na volbu **Stáhnout informace o hudbě** > **Zahájit**. Zařízení provede hledání online a stáhne nejnovější dostupný obal alba a podrobnosti o skladbě.

Odstranění skladby

- 1 Na obrazovce nabídky aplikace Hudba přejděte na skladbu, kterou chcete odstranit.
- 2 Dlouze stiskněte název skladby a poté z nabídky vyberte možnost **Odstranit**.
- 3 Potvrďte akci dalším uknutím na možnost **Odstranit**.

Seznamy skladeb

Na úvodní obrazovce aplikace Hudba můžete z hudby uložené v zařízení vytvářet vlastní seznamy skladeb.

Vytváření vlastních seznamů skladeb

- 1 Na úvodní obrazovce aplikace Hudba dlouze stiskněte název alba nebo skladby, které chcete přidat do seznamu skladeb.
 - 2 V otevřené nabídce ukažete na možnost **Přidat na seznam skladeb** > **Vytvořit nový seznam skladeb**.
 - 3 Zadejte název seznamu skladeb a ukažete na možnost **OK**.
- 💡 Nový seznam skladeb můžete vytvořit také uknutím na obal alba a pak na tlačítko **Přidat na seznam skladeb**.

Přehrávání vlastních seznamů skladeb

- 1 Otevřete obrazovku nabídky aplikace Hudba a ukažete na možnost **Seznamy skladeb**.
- 2 V části **Seznamy skladeb** vyberte seznam skladeb, který chcete otevřít.
- 3 Chcete-li přehrát všechny skladby, ukažete na volbu **Náhodně přehrát vše**.

Přidání skladeb do seznamu skladeb

- 1 Otevřete úvodní obrazovku aplikace Hudba a přejděte na skladbu nebo album, které chcete přidat do seznamu skladeb.
- 2 Dlouze stiskněte název skladby a poté ukažete na možnost **Přidat na seznam skladeb**.
- 3 Ukažete na název seznamu skladeb, do kterého chcete album nebo skladbu přidat. Album nebo skladba budou přidány do seznamu skladeb.

Odebrání skladby ze seznamu skladeb

- 1 V seznamu skladeb se dotkněte a podržte prst na názvu skladby, kterou chcete odstranit.
 - 2 Vyberte **Odstranit ze sezn. skladeb**.
- ! Nemusí být možné odstranit skladbu uloženou na paměťové kartě nebo ve vnitřním úložišti zařízení.

Odstranění seznamu skladeb

- 1 Otevřete obrazovku nabídky aplikace Hudba a ukažete na možnost **Seznamy skladeb**.
 - 2 Dotkněte se seznamu skladeb, který chcete odstranit, a podržte jej.
 - 3 Ukažete na tlačítko **Odstranit**.
 - 4 Potvrďte akci dalším uknutím na možnost **Odstranit**.
- ! Inteligentní seznamy skladeb nelze odstranit.

Sdílení hudby

Sdílení skladby

- 1 Otevřete úvodní obrazovku aplikace Hudba a přejděte na skladbu nebo album, které chcete sdílet.
 - 2 Dotkněte se názvu skladby a podržte jej a poté ukažete na možnost **Sdílet**.
 - 3 Vyberte aplikaci v seznamu a postupujte podle pokynů na obrazovce.
- 💡 Stejným způsobem můžete sdílet také alba a seznamy skladeb.

Vylepšení zvuku

Zlepšení kvality zvuku pomocí ekvalizéru

- 1 Otevřete obrazovku nabídky aplikace Hudba a klikněte na možnosti **Nastavení** > **Nastavení zvuku** > **Zvukové efekty** > **Ekvalizér**.
- 2 Chcete-li si zvuk přizpůsobit ručně, přetáhněte posuvníky frekvencí pásem nahoru nebo dolů. Chcete-li zvuk přizpůsobit automaticky, klikněte na volbu ✓ a vyberte styl.

Zapnutí funkce prostorového zvuku

- 1 Otevřete obrazovku nabídky aplikace Hudba a klikněte na možnosti **Nastavení** > **Nastavení zvuku** > **Zvukové efekty** > **Prostorový zvuk (VPT)**.
- 2 Listujte vlevo nebo vpravo a vyberte nastavení. Poté potvrďte uknutím na položku **OK**.

Vizualizér

Vizualizér vytváří vizuální efekty během přehrávání hudby. Efekty vytvářené u každé skladby závisí na její charakteristice. Mění se například v závislosti na změně hlasitosti, rytmu a frekvence. Navíc lze změnit schéma pozadí.

Zapnutí vizualizéru

- 1 V aplikaci Hudba klikněte na volbu ⋮.
 - 2 Klikněte na tlačítko **Vizualizér**.
- ☞ uknutím na obrazovku přepnete do zobrazení na celé obrazovce.

Změna schématu pozadí

- 1 V aplikaci Hudba klikněte na volbu ⋮ a pak stiskněte tlačítko **Vizualizér**.
- 2 uknutím na obrazovku zobrazíte ovládací prvky.
- 3 klikněte na položku ⋮ > **Schéma** a vyberte schéma.

Rozpoznávání hudby pomocí služby TrackID™



Službu pro rozpoznávání hudby TrackID™ můžete použít k identifikaci skladby hrající ve vašem okolí. Stačí jen nahrát krátký úryvek skladby a během několika sekund získáte informace o jejím interpretovi, názvu a albu. Skladby identifikované pomocí technologie TrackID™ si můžete zakoupit. Také si můžete prohlédnout grafy služby TrackID™, abyste viděli, co uživatelé služby TrackID™ na celém světě hledají. Nejlepších výsledků dosáhnete, použijete-li technologii TrackID™ v tichém prostředí.



- 1 Zobrazení možnosti služby TrackID™
- 2 Přetáhnutím levého okraje obrazovky doprava otevřete obrazovku nabídky aplikace TrackID™

- ! Aplikace a služba TrackID™ nejsou podporovány ve všech zemích a oblastech nebo všemi sítěmi poskytovateli služeb ve všech oblastech.

Identifikace hudby prostřednictvím technologie TrackID™

- 1 Na obrazovce Základní obrazovka ukněte na položku .
- 2 Vyhledejte aplikaci **TrackID™**, ukněte na ni a podržte za ízení u zdroje zvuku.
- 3 Vyberte . Pokud služba TrackID™ skladbu rozpozná, výsledky se zobrazí na obrazovce.

- 💡 Chcete-li se vrátit na úvodní obrazovku aplikace **TrackID™**, stisknĕte tlačítko .

Zobrazení informací o interpretovi skladby

- Když aplikace **TrackID™** rozpozná určitou skladbu, ukněte na položku **Interpret**.

Obrazovka nabídky aplikace TrackID™

Obrazovka nabídky aplikace TrackID™ poskytuje přehled o všech skladbách, které jste nahráli a identifikovali pomocí služby TrackID™. Můžete zde také zobrazit všechny své skladby podle hudebních žebříků a historie hledání.

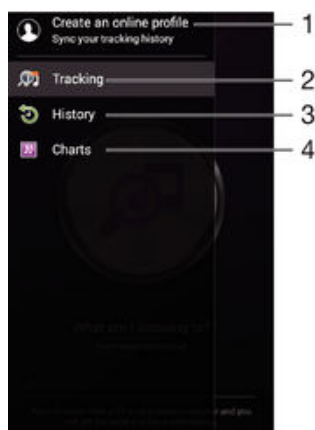

- 1 Vytvoření online profilu služby TrackID™
- 2 Otevření aplikace TrackID™
- 3 Zobrazení historie výsledků hledání
- 4 Zobrazení aktuálních hudebních žebříků

Odstranění skladby z historie skladeb

- 1 Otevřete obrazovku aplikace **TrackID™** a pak ukněte na volbu **Historie**.
- 2 Dotknĕte se názvu skladby, kterou chcete odstranit, podržte jej a poté ukněte na možnost **Odstranit**.

rádio FM

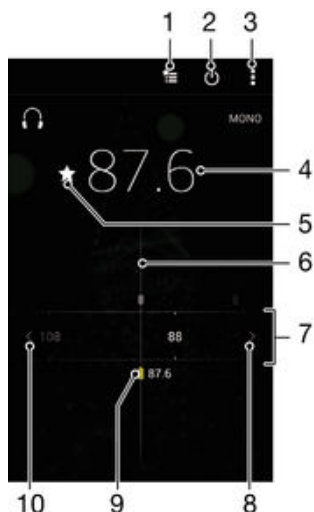

Poslech rádia

Rádio FM v režimu funguje stejným způsobem, jako kterékoliv jiné rádio FM. Můžete například procházet a poslouchat FM stanice a ukládat je jako oblíbené položky. Před použitím rádia je třeba připojit k režimu kabelovou náhlavní soupravu nebo sluchátka. Důležitou skutečností je, že náhlavní souprava nebo sluchátka fungují jako anténa. Po připojení jednoho z těchto doplňků můžete v případě potřeby přepnout zvuk do reproduktoru zařízení.



- 1 Seznam oblíbených stanic
- 2 Tlačítko pro zapnutí a vypnutí rádia
- 3 Zobrazení možnosti nabídky
- 4 Naladění frekvence
- 5 Uložení stanice jako oblíbené nebo její odebrání
- 6 Ladění stanic
- 7 Frekvenční pásmo – přetažením doleva a doprava lze přecházet mezi kanály
- 8 Hledání stanice s vyšší frekvencí
- 9 Uložená oblíbená stanice
- 10 Hledání stanice s nižší frekvencí

Poslech rádia FM

- 1 Připojte k režimu náhlavní soupravu nebo sluchátka.
 - 2 Na obrazovce Základní obrazovka klikněte na .
 - 3 Vyhledejte položku **Rádio FM**  a klikněte na ni. Při posouvání v rámci frekvenčního pásma se zobrazují dostupné kanály.
- ! Když spustíte rádio FM, automaticky se zobrazí dostupné stanice. Pokud jsou u stanice k dispozici informace RDS, zobrazí se po několika sekundách poslechu této stanice.



Přepínání mezi rozhlasovými stanicemi

- Táhněte frekvenční pásmo vlevo nebo vpravo.



Spuštění nového hledání kanálů rádia

- 1 Když je spuštěné rádio, stiskněte tlačítko .
- 2 Klikněte na položku **Hledat kanály**. Rádio prohledá celé frekvenční pásmo a zobrazí všechny dostupné kanály.

Přepnutí zvuku rádia do reproduktoru

- 1 Stiskněte při zapnutém rádiu tlačítko .
 - 2 Uklíkněte na volbu **Přehrát v reproduktoru**.
-  Chcete-li přepnout zvuk zpět do kabelové náhlavní soupravy nebo sluchátek, stiskněte tlačítko  a uklíkněte na položku **Přehrát ve sluchátkách**.

Identifikace skladby na rádiu FM pomocí aplikace TrackID™

- 1 Během vysílání skladby na rádiu FM vašeho zařízení stiskněte tlačítko  a vyberte možnost **TrackID™**.
 - 2 Zobrazí se ukazatel průběhu, zatímco aplikace TrackID™ skladbu zkoumá. V případě úspěšné identifikace se zobrazí výsledek nebo seznam možných skladeb.
 - 3 Stisknutím tlačítka  se vrátíte do aplikace rádia FM.
-  Aplikace a služba TrackID™ nejsou podporovány ve všech zemích a oblastech nebo všemi sítěmi poskytovateli služeb ve všech oblastech.

Oblíbené kanály rádia

Uložení kanálu do oblíbených položek

- 1 Když je rádio spuštěné, přejděte na kanál, který chcete uložit do oblíbených položek.
- 2 Uklíkněte na volbu .
- 3 Zadejte název a barvu kanálu a poté stiskněte možnost **Uložit**.

Poslech oblíbené radiostanice



- 1 Uklíkněte na tlačítko .
- 2 Vyberte požadovanou možnost.

Odebrání kanálu z oblíbených položek

- 1 Když je rádio spuštěné, přejděte na kanál, který chcete odebrat.
- 2 Uklíkněte na položku  a poté na položku **Odstranit**.

Nastavení zvuku

Přepínání mezi režimem monofonního a stereofonního zvuku

- 1 Když je spuštěné rádio, stiskněte tlačítko .
- 2 Uklíkněte na volbu **Vynutit stereofonní zvuk**.
- 3 Chcete-li rádio opět poslouchat v režimu monofonního zvuku, stiskněte tlačítko  a uklíkněte na volbu **Vynutit monofonní zvuk**.

Výběr oblasti pro rádio

- 1 Stiskněte při zapnutém rádiu tlačítko .
- 2 Uklíkněte na volbu **Nastavit oblast rádia**.
- 3 Vyberte možnost.

Nastavení vizualizéru

- 1 Když je spuštěné rádio, uklíkněte na volbu .
- 2 Uklíkněte na tlačítko **Vizualizér**.
- 3 Vyberte požadovanou možnost.

Fotoaparát

Fotografování a nahrávání videí



- 1 Zv. tšení a zmenšení
- 2 Hlavní obrazovka fotoaparátu
- 3 Slouží k prohlížení fotografií a videoklipů .
- 4 Po zřízení fotografie nebo nahrávání videoklipu
- 5 Slouží k přechodu k předchozímu kroku nebo ukončení režimu fotoaparátu.
- 6 Ikona nastavení režimu záznamu
- 7 Ikona nastavení fotoaparátu a ikony zkratk
- 8 Přední fotoaparát

Fotografování ze zamykací obrazovky

- 1 Chcete-li aktivovat obrazovku, krátce stisknete tlačítko pro zapnutí/vypnutí (⏻).
- 2 Chcete-li fotoaparát aktivovat, dotkněte se ikony 📷, podržte ji a přetáhněte doleva.
- 3 Jakmile se aplikace fotoaparátu spustí, ukažete na tlačítko 📷.

Pořízení fotografie dotykem na obrazovce

- 1 Aktivujte fotoaparát.
- 2 Ukažete na 📷 a potom na položku ⚙️.
- 3 Přepínač **Fotografování dotykem** přetáhněte doprava.
- 4 Zaměříte fotoaparát na objekt.
- 5 Chcete-li aktivovat automatické zaostření, dotkněte se místa na obrazovce a podržte je. Jakmile rámeček zaostření zmodrá, po liftingu fotografie zvednutím prstu.

Pořízení fotografie ťuknutím na tlačítko fotoaparátu na obrazovce

- 1 Aktivujte fotoaparát.
- 2 Zaměříte fotoaparát na objekt.
- 3 Ukažete na tlačítko fotoaparátu 📷 na obrazovce. Fotografie je pořízena v okamžiku uvolnění prstu.

Pořízení autoportrétu pomocí čelního fotoaparátu





- 1 Aktivujte fotoaparát.
- 2 Ukažete na tlačítko 📷.
- 3 Chcete-li pořídit fotografii, ukažete na tlačítko spuštění fotoaparátu na obrazovce 📷. Fotografie je pořízena v okamžiku zvednutí prstu.

Použití funkce přiblížení

- Když je fotoaparát spuštěný, stisknete tlačítko ovládání hlasitosti.

- Stáhněte prsty na obrazovce fotoaparátu k sobě nebo od sebe.

Nahrávání videa

- 1 Aktivujte fotoaparát.
- 2 Zaměřte fotoaparát na objekt.
- 3 Utknutím na ikonu  spusťte nahrávání.
- 4 Nahrávání pozastavíte utknutím na . Utknutím na ikonu  nahrávání obnovíte.
- 5 Utknutím na ikonu  nahrávání zastavíte.



Pořízení fotografie při nahrávání videoklipu

- Chcete-li při nahrávání videoklipu pořídit fotografii, utkněte na ikonu . Fotografie je pořízena v okamžiku zvednutí prstu.

Zobrazení fotografií a videoklipů

- 1 Aktivujte fotoaparát a utknutím na příslušnou miniaturu otevřete požadovanou fotografii nebo video.
- 2 Fotografie a videa můžete zobrazovat listováním doleva nebo doprava.





Odstranění fotografie nebo nahraného videa

- 1 Vyhledejte fotografii nebo video, které chcete odstranit.
- 2 Utknutím na obrazovku zobrazte tlačítko .
- 3 Vyberte .
- 4 Výběr potvrďte utknutím na volbu **Odstranit**.

Rozpoznávání tváří

Funkci rozpoznávání tváří lze používat pro správné zaostření osob mimo střed snímku. Fotoaparát automaticky rozpozná až pět tváří a označí je bílými rámečky. Barevný rámeček ukazuje, která tvář byla vybrána pro zaostření. Fotoaparát zaostří na nejbližší rozpoznanou tvář. Je také možné utknout na jeden z rámečků a vybrat tvář, která má být zaostřena.

Zapnutí funkce rozpoznávání obličejů

- 1 Aktivujte fotoaparát.
- 2 Ukněte na ikonu  a vyberte možnost .
- 3 Ukněte na položku  a potom na položku .
- 4 Ukněte na možnost **Režim ostření > Detekce obličejů**.

Pořízení fotografie pomocí funkce rozpoznávání tváří

- 1 Když je spuštěn fotoaparát a je zapnuta funkce **Detekce obličejů**, namířte fotoaparát na fotografovaný objekt. Rozpoznat lze až pět tváří, každá z nich bude orámována.
- 2 Ukněte na rámeček, který chcete vybrat pro zaostření. Chcete-li, aby fotoaparát zaostřil automaticky, neukejte na žádný rámeček.
- 3 Zaostřená tvář bude zvýrazněna žlutým rámečkem. Fotografie po idíte utknutím na obrazovku.

Použití funkce Smile Shutter™ ke snímání smíjících se tváří

Pomocí technologie Smile Shutter™ můžete fotografovat lidi v okamžiku, kdy se usmívají. Fotoaparát rozpozná až pět tváří a vybere jednu tvář pro rozpoznání úsměvu a automatické zaostření. Když se vybraná osoba usmívá, fotoaparát ji automaticky vyfotografuje.

Zapnutí funkce Smile Shutter™



- 1 Aktivujte fotoaparát.
- 2 Ukněte na položku  a potom na položku .
- 3 Ukněte na možnost **Snímání úsměvu** a vyberte úroveň úsměvu.

Pořízení fotografie pomocí funkce Smile Shutter™



- 1 Spus te fotoaparát, zapn te funkci Smile Shutter™ a nami te fotoaparát na fotografovaný objekt. Fotoaparát vybere, který obli ej bude zaost en.
- 2 Vybraný obli ej se orámuje barevn a fotografie bude po ízena automaticky.
- 3 Není-li zjišt n žádný úsm v, klepnutím na obrazovku po ídíte fotografii ru n .

P ídání zem ípisné polohy k fotografiím

Po zapnutí funkce zem ípisných sou adnic lze k fotografiím p í jejich po ízování p ídávat p íbližné údaje o zem ípisné poloze (zem ípisné sou adnice). Zem ípisná poloha se ur uje pomocí bezdrátových sítí (mobilní sítí nebo sítí Wi-Fi®) nebo technologie GPS.





Zobrazuje-li se na obrazovce fotoaparátu položka , je funkce zem ípisných sou adnic zapnutá, avšak zem ípisná poloha nebyla nalezena. Zobrazuje-li se položka , je funkce zem ípisných sou adnic zapnutá a je k dispozici zem ípisná poloha, takže je možné fotografii opat it zem ípisnými údaji. Není-li zobrazen žádný z t chto dvou symbol , je funkce zem ípisných sou adnic vypnuta.

Zapnutí funkce ukládání zeměpisných souřadnic

- 1 Na obrazovce Základní obrazovka ukn te na položku .
- 2 ukn te na možnost **Nastavení** > **Místo**.
- 3 Zapn te p epína .
- 4 Aktivujte fotoaparát.
- 5 ukn te na  a potom na položku .
- 6 P epína **Zeměpisné souřadnice** p etáhn te doprava.

Obecné nastavení fotoaparátu

Přehled nastavení režimu záznamu

-  **Super auto**
Optimalizuje nastavení podle aktuální scény.
-  **Ručně**
Umož uje ru ní nastavení fotoaparátu.
-  **Sound Photo**
Umož uje po ídit fotografie se zvukem na pozadí.
-  **Kreativní efekt**
Umož uje použití r zných efekt na fotografie i video.
-  **Plynulé panorama**
Toto nastavení umož uje po ízovat širokoúhlé a panoramatické fotografie.

Režim Super auto

Režim Super auto detekuje podmínky, za nichž po ízujete fotografie, a automaticky upraví nastavení tak, aby zajišovala co nejlepší kvalitu snímku.

-  Nejvyšší rozlišení podporované funkcí Super auto je 8 megapixel . Chcete-li po ídit snímky s vyšším rozlišením, použijte režim **Ručně**.

Manuální režim

Manuální režim použijte v p ípad , že chcete ru n upravit nastavení fotoaparátu pro po ízování fotografií a videoklip .



Kreativní efekty

Fotografie a videoklipy m žete upravovat pomocí r zných efekt . M žete například pomocí efektu Nostalgie dosáhnout toho, že fotografie budou vypadat starší, nebo efektem Ná rt zajistit zábavn jší vzhled.

Sweep Panorama

Můžete pořízovat širokoúhlé a panoramatické fotografie ve vodorovném nebo svislém směru snadným pohybem útknutí a posunu.

Pořízení panoramatické fotografie

- 1 Aktivujte fotoaparát.
- 2 Útkněte na ikonu  a vyberte možnost .
- 3 Vyberte směr fotografování útknutím na položku .
- 4 Útkněte na obrazovku a posouvejte fotoaparát pomalu a rovnoměrně ve směru pohybu vyznačeném na obrazovce.

Stahování aplikací fotoaparátu

Můžete stahovat bezplatné nebo placené aplikace z webu Google Play™ nebo jiných zdrojů. Než začnete stahovat, ujistěte se, že máte funkční připojení k Internetu, ideálně prostřednictvím sítě Wi-Fi®, abyste se vyhnuli vysokým poplatkům za přenos dat.

Stažení aplikací fotoaparátu

- 1 Otevřete aplikaci fotoaparátu.
- 2 Klepněte na položku  a poté na položku **KE STAŽENÍ**.
- 3 Vyberte aplikaci, kterou chcete stáhnout, a podle pokynů dokončete instalaci.

Rychlé spuštění

Funkce Rychlé spuštění slouží ke spuštění aplikace fotoaparátu ze zamykací obrazovky.

Pouze spustit

Po přetažení ikony  dovnitř se hlavní fotoaparát aktivuje z režimu spánku.

Spustit a pořídít fotografii

Po přetažení ikony  dovnitř se fotoaparát aktivuje z režimu spánku a po útknutí jde první fotografii.

Spustit a zaznamenat video

Po přetažení ikony  dovnitř se videokamera aktivuje z režimu spánku a začne natáčet.

Vypnuto

Zeměpisné souřadnice

Umožňuje označit fotografie údaji o místě, kde jste je pořídili.

Fotografování dotykem

Oblast zaostření můžete vybrat tak, že se prstem dotknete obrazovky fotoaparátu. Fotografie je poříděna v okamžiku zvednutí prstu.

Zvuk

Zvolte si zapnutí nebo vypnutí zvuku závěsky.

Ukládání dat

Můžete si zvolit, zda svá data chcete ukládat na vyměnitelnou kartu SD nebo vnitřní úložiště zařízení.

Vnitřní úložiště

Fotografie a videa jsou ukládány do paměti zařízení.

Karta SD

Fotografie a videa jsou ukládány na kartu SD.

Vyvážení bílé

Tato funkce, dostupná pouze v režimu **Ručně**, umožňuje nastavit vyvážení bílé podle barvy okolního světla. Je také možné upravit úroveň expozice v rozsahu -2,0 až +2,0 EV.

Je-li zobrazena ikona vyvážení bílé , můžete zvýšit nebo snížit jas snímku stisknutím na ikony plus nebo minus.

 **Auto**

Nastaví vyvážení bílé automaticky podle světelných podmínek.

 **Žárovky**

Upravuje vyvážení barev pro podmínky s teplým světlem, jako je například prostředí s žárovkami.

 **Zářivka**

Nastaví vyvážení bílé pro zářivkové osvětlení.

 **Denní světlo**

Nastaví vyvážení barev pro jasné venkovní světlo.

 **Oblačno**

Nastaví vyvážení bílé pro oblačné podmínky.

Nastavení fotoaparátu

Přizpůsobení nastavení fotoaparátu

- 1 Aktivujte fotoaparát.
- 2 Chcete-li zobrazit všechna nastavení, klikněte na ikonu .
- 3 Vyberte nastavení, které chcete upravit, a upravte je podle potřeby.

Přehled nastavení fotoaparátu

Rozlišení

Před fotografováním můžete vybrat z několika rozlišení fotografií a poměr stran. Snímek s větším rozlišením vyžaduje více paměti.

13MP

4128×3096(4:3)

Rozlišení 13 megapixelů a poměr stran 4:3. Hodí se pro fotografie, které budete prohlížet na neširokoúhlé obrazovce nebo tisknout ve vysokém rozlišení.

9MP

3920×2204(16:9)

Rozlišení 9 megapixelů a poměr stran 16:9. Hodí se pro fotografie, které budete prohlížet na širokoúhlé obrazovce.

5MP

2592×1944(4:3)

Rozlišení 5 megapixelů a poměr stran 4:3. Hodí se pro fotografie, které budete prohlížet na neširokoúhlé obrazovce nebo tisknout ve vysokém rozlišení.

2MP

1920×1080(16:9)

Rozlišení 2 megapixelů a poměr stran 16:9. Hodí se pro fotografie, které budete prohlížet na širokoúhlé obrazovce.

 Toto nastavení je dostupné pouze v režimu snímání **Ručně**.

Samospoušť

Samospoušť vám umožňuje pořídit fotografii, aniž byste zařízení museli držet. Tato funkce slouží pro pořízení autoportrétů nebo skupinových fotografií, na kterých nechcete chybět. Samospoušť můžete použít také v případech, kdy chcete při fotografování předejít chvění fotoaparátu.

Zapnuto (10 sek.)

Umožňuje nastavení 10sekundové prodlevy mezi stisknutím na obrazovku fotoaparátu a pořízením fotografie.

Zapnuto (2 sek.)

Umožňuje nastavení 2sekundové prodlevy mezi stisknutím na obrazovku fotoaparátu a pořízením fotografie.

Zapnuto (0,5 sek.)

Umožňuje nastavení půlsekundové prodlevy mezi stisknutím na obrazovku fotoaparátu a pořízením fotografie.

Vypnuto

Fotografie je pořízena v okamžiku, kdy uklepnete na obrazovku fotoaparátu.

Smile Shutter™

Než pojdete fotografovat, určete druh úsměvu, na který bude fotoaparát reagovat, nastavením funkce Smile Shutter™.

Režim zaostření

Funkce zaostření určuje, která oblast fotografie bude ostrá. Když je zapnuto nepřetržité zaostřování, fotoaparát nepřetržitě přizpůsobuje zaostření tak, aby oblast ve žlutém zaostřovacím rámečku zůstala ostrá.

Jednoduché autom. ostření

Fotoaparát automaticky zaostří na vybraný předmět. Nepřetržité zaostřování je zapnuto. Dotkněte se obrazovky kamery a podržte prst na stejném místě, dokud se žlutý zaostřovací rámeček po zaostření nezmění na modrý rámeček. Fotografie je pořízena v okamžiku, kdy zvednete prst.

Vícebod. autom. ostření

Fotoaparát automaticky zaostří na několik oblastí fotografie. Dotkněte se obrazovky kamery a podržte prst na stejném místě, dokud se žlutý zaostřovací rámeček po zaostření nezmění na modrý rámeček. Fotografie je pořízena v okamžiku, kdy zvednete prst. Nepřetržité zaostřování je vypnuto.

Detekce obličejů

Fotoaparát automaticky rozpozná až pět lidských tváří a označí je na obrazovce rámečky. Fotoaparát automaticky zaostří na nejbližší tvář. Můžete také vybrat tvář, na kterou chcete zaostřit, a to tak, že na ni uklepnete na obrazovce. Po uklepnutí na obrazovku fotoaparátu se zobrazí modrý rámeček označující vybranou tvář, která je zaostřena. Rozpoznávání tváří nelze použít pro všechny druhy scén. Nepřetržité zaostřování je zapnuto.

Ostření dotykem

Oblast zaostření lze nastavit dotknutím se příslušného místa na obrazovce fotoaparátu. Nepřetržité zaostřování je vypnuto. Dotkněte se obrazovky kamery a podržte prst na stejném místě, dokud se žlutý zaostřovací rámeček po zaostření nezmění na modrý rámeček. Fotografie je pořízena v okamžiku, kdy zvednete prst.

Sledování objektu

Pokud uklepnutím v hledáčku vyberete určitý objekt, fotoaparát ho za vás bude sledovat.

- ! Toto nastavení je dostupné pouze v režimu snímání **Ručně**.

HDR

Nastavení HDR (High Dynamic Range) můžete použít při fotografování se silným protisvětlem nebo v podmínkách s ostrým kontrastem. Technologie HDR kompenzuje ztrátu detailů a vytváří obraz, který vykresluje jak tmavé, tak světlé oblasti.

- ! Toto nastavení je dostupné pouze v režimu snímání **Ručně**.

ISO

Zvýšením citlivosti ISO lze omezit rozmazání obrázku způsobené špatným osvětlením nebo pohybem fotografovaných objektů. Vyšší hodnotu ISO můžete použít také pro pořízení jasněho snímku i při slabém osvětlení.

Automaticky

Nastavuje citlivost ISO automaticky.

100

Nastaví citlivost ISO na hodnotu 100.

200

Nastaví citlivost ISO na hodnotu 200.

400

Nastaví citlivost ISO na hodnotu 400.

800

Nastaví citlivost ISO na hodnotu 800.

1600

Nastaví citlivost ISO na hodnotu 1600.

- ! Toto nastavení je dostupné pouze v režimu snímání **Ručně**.

Měření expozice

Tato funkce změní množství světla dopadajícího na scénu, kterou chcete zachytit, a automaticky určí vyváženou expozici.

Střed.

Nastaví expozici podle středu obrázku.

Průměrové

Vypočítá expozici podle množství světla na celém obrázku.

Jednobod.

Nastaví expozici na velmi malé části obrázku, který chcete pořídit.

- ! Toto nastavení je dostupné pouze v režimu snímání **Ručně**.

Stabilizátor obrazu

Při fotografování může být složité držet zařízení v klidu. Stabilizátor pomáhá kompenzovat nepatrné pohyby ruky.

- ! Toto nastavení je dostupné pouze v režimu snímání **Ručně**.

Náhled

Můžete nastavit, že se má po pořízení fotografie nebo videa zobrazit náhled.

Bez omezení

Po pořízení fotografie nebo videa se zobrazí plně obrazový náhled.

5 sekund

Po pořízení fotografie nebo videa se na 5 sekund zobrazí plně obrazový náhled.

3 sekundy

Po pořízení fotografie nebo videa se na 3 sekundy zobrazí plně obrazový náhled.

Upravit

Po pořízení se fotografie nebo video otevře pro úpravy.

Vypnuto

Po pořízení se fotografie nebo video uloží a nezobrazí se žádný náhled.

Blesk

Blesk použijte při fotografování s nedostatečným osvětlením nebo protisvětlem. Po ukladání na ikonu blesku  na obrazovce fotoaparátu se zobrazí následující možnosti:



Automaticky

Fotoaparát automaticky určí, zda světelné podmínky vyžadují blesk, či ne.



Vynutit blesk

Toto nastavení použijte, pokud je pozadí jasnější než hlavní objekt. Tímto se odstraní nežádoucí tmavé stíny.



Potlačení červených očí

Snižuje efekt červených očí.



Vypnuto

Blesk je vypnutý. V některých případech může být kvalita fotografie vyšší bez blesku, i když jsou světelné podmínky špatné. Po pořízení dobré fotografie bez použití blesku vyžaduje pevnou ruku. Rozmazání fotografie pomůže zabránit použití samospouště.



Svítilna

Při poizování fotografií se zapne blesk.

Výběr scény

Pomocí předprogramovaných scén funkce Výběr scény rychle nastavíte fotoaparát pro obvyklé situace. Fotoaparát za vás určí sadu nastavení vhodných pro vybranou scénu, aby bylo zajištěno pořízení nejlepší možné fotografie.

Vypnuto

Funkce Výběr scény je vypnuta a fotografie lze pořízovat ručně.



Hladká pleť

Hodí se pro portréty se zkrášlujícím efektem.



Měkké pozadí

Vhodné pro fotografie s rozostřeným pozadím.



Redukce rozmaz. pohybu

Zajišťuje minimální vliv otřesů fotoaparátu při pořízování snímků za slabého osvětlení.



Krajina

Hodí se pro fotografie krajiny. Fotoaparát zaostřuje na vzdálené předměty.



Korekce protisvětla HDR

Vylepšuje detaily na fotografiích s velkým kontrastem. Vestavná funkce opravy protisvětla analyzuje obraz a automaticky ho přizpůsobí tak, abyste získali dokonale exponovanou fotografii.



Noční portrét

Tuto možnost použijte při snímání portrétů v noci nebo při špatném osvětlení. Z důvodu dlouhé expozice můžete fotoaparát držet nehybně nebo jej položit na stabilní povrch.



Noční scéna

Tuto možnost použijte při fotografování v noci nebo při špatných světelných podmínkách. Z důvodu dlouhé expozice můžete fotoaparát držet nehybně nebo jej položit na stabilní povrch.



Ručně držený soumrak

Tuto možnost použijte pro pořízování fotografií z ruky při slabém osvětlení, se sníženým šumem a rozmazáním.



Vysoká citlivost

Hodí se pro pořízování fotografií bez blesku při zhoršených světelných podmínkách. Snižuje rozmazání.



Jídlo

Slouží k fotografování jídla v jasných barvách.



Domácí mazlíček

Používá se k fotografování domácích mazlíčků. Snižuje rozmazání a efekt červených očí.



Pláž

Hodí se pro pořízování fotografií na břehu moře nebo jezera.



Sníh

Zabraňuje přeexponování fotografií ve velmi jasném prostředí.



Párty

Hodí se pro fotografování uvnitř se špatným osvětlením. Dokáže zachytit i scénu osvětlenou nepřímo nebo jen svíčkami. Z důvodu dlouhé expozice můžete fotoaparát držet nehybně nebo jej položit na stabilní povrch.



Sport

Hodí se pro fotografie rychle se pohybujících objektů. Krátká expozice snižuje riziko rozmazání pohybu.



Dokument

Hodí se pro fotografie textu nebo výkresů. Dává fotografiím vyšší kontrast.







Ohňostroj

Hodí se pro pořízování fotografií ohňostrojů v celé jejich kráse.

! Toto nastavení je dostupné pouze v režimu snímání **Ručně**.

Nastavení videokamery

Přizpůsobení nastavení videokamery

- 1 Aktivujte fotoaparát.
- 2 Uklíčejte se na ikonu  a vyberte možnost .
- 3 Pokud není vybrána videokamera, uklíčejte se na možnost .
- 4 Chcete-li zobrazit všechna nastavení, uklíčejte se na ikonu .
- 5 Vyberte nastavení, které chcete změnit, a podle potřeby je upravte.

Přehled nastavení videokamery

Rozlišení videa

Rozlišení videa můžete přizpůsobit různými formáty.

Full HD

1920×1080(16:9)

Formát Full HD (Full High Definition) s poměrem stran 16:9.

HD

1280×720(16:9)

Formát HD (vysoké rozlišení) s poměrem stran 16:9.

VGA

640×480(4:3)

Formát VGA s poměrem stran 4:3.

Zpráva MMS

Slouží k záznamu videa vhodného k posílání v multimediálních zprávách. Doba záznamu tohoto formátu videa je omezena, aby se soubor videa do multimediální zprávy vešel.

- ! Tato nastavení jsou dostupná pouze v režimu snímání **Ručně**.

Samospoušť

Samospoušť vám umožní natočit video, aniž byste zařízení museli držet. Můžete ji použít při natáčení skupinového videa, kde budou všichni v záběru. Samospoušť můžete použít také v případech, kdy chcete při natáčení videa předejít chvilku fotoaparátu.

Zapnuto (10 sek.)

Umožňuje nastavení 10sekundové prodlevy mezi užitím na obrazovku fotoaparátu a zahájením nahrávání videa.

Zapnuto (2 sek.)

Umožňuje nastavení 2sekundové prodlevy mezi užitím na obrazovku fotoaparátu a zahájením nahrávání videa.

Zapnuto (0,5 sek.)

Umožňuje nastavení půlsekundové prodlevy mezi užitím na obrazovku fotoaparátu a zahájením nahrávání videa.

Vypnuto

Záznam videa se spustí, jakmile užití na obrazovku fotoaparátu.

Smile Shutter™ (video)

Než začnete nahrávat video, určete druh úsměvu, na který bude fotoaparát reagovat, nastavením funkce Smile Shutter™.

Režim zaostření

Nastavení zaostření určuje, která oblast videa bude ostrá. Když je zapnuto nepřetržité zaostřování, fotoaparát nepřetržitě přizpůsobuje zaostření tak, aby oblast v bílém zaostřovacím rámečku zůstala ostrá.

Jednoduché autom. ostření

Fotoaparát automaticky zaostří na vybraný předmět. Nepřetržité zaostřování je zapnuto.

Detekce obličejů

Fotoaparát automaticky rozpozná až pět lidských tváří a označí je na obrazovce rámečky. Fotoaparát automaticky zaostří na nejbližší tvář. Můžete také vybrat tvář, na kterou chcete zaostřit, a to tak, že na ni uknete na obrazovce. Po uknutí na obrazovku fotoaparátu se zobrazí žlutý rámeček označující vybranou tvář, která je zaostřena. Rozpoznávání tváří nelze použít pro všechny druhy scén. Nepetržité zaostřování je zapnuto.

Sledování objektu

Pokud ukneme v hledáčku vyberete určitý objekt, fotoaparát ho za vás bude sledovat.

- ! Toto nastavení je dostupné pouze v režimu snímání **Ručně**.

Video HDR

Nastavení videa HDR (High-Dynamic Range) můžete použít při záznamu videa se silným protisvětlem nebo v podmínkách s ostrým kontrastem. Technologie videa HDR kompenzuje ztrátu detailů a vytváří obraz, který vykresluje jak tmavé, tak světlé oblasti.

- ! Toto nastavení je dostupné pouze v režimu snímání **Ručně**.

Měření expozice

Tato funkce změní množství světla dopadajícího na scénu, kterou chcete zachytit, a automaticky určí vyváženou expozici.

Střed.

Nastaví expozici podle středu obrázku.

Průměrové

Vypočítá expozici podle množství světla na celém obrázku.

Jednobod.

Nastaví expozici na velmi malé části obrázku, který chcete pořídit.

- ! Toto nastavení je dostupné pouze v režimu snímání **Ručně**.

Stabilizátor videa

Při natáčení videa může být obtížné udržet zařízení v klidu. Stabilizátor pomáhá kompenzovat nepatrné pohyby ruky.

Mikrofon

Vyberte, chcete-li při natáčení videa zachytit okolní zvuky.

Náhled

Můžete nastavit, že se po pořízení videa má zobrazit náhled.

Zap

Po pořízení videa se zobrazí příslušný náhled.

Upravit

Po pořízení se video otevře pro úpravy.

Vypnuto

Po pořízení se video uloží a nezobrazí se žádný náhled.

Použití blesku

Blesk použijte při natáčení videa se špatným osvětlením nebo s protisvětlem. Ikona blesku videa  je k dispozici pouze na obrazovce videokamery. Upozorujeme, že někdy může být kvalita videa bez blesku lepší, dokonce i při špatných světelných podmínkách.



Zap



Vypnuto

Výběr scény

Funkce Výběr scény vám pomůže díky přednastaveným scénám rychle nastavit fotoaparát pro různé situace. Fotoaparát za vás určí aktuální nastavení vhodných pro vybranou scénu, aby bylo zajištěno pořízení nejlepšího možného videa.

SCN Vypnuto

Funkce Výběr scény je vypnuta a videoklipy lze pořizovat ručně.



Měkké pozadí

Používejte pro nahrávání videa s rozostřeným pozadím.



Krajina

Hodí se pro záběry krajiny. Fotoaparát zaostří na vzdálené předměty.



Noc

Při zapnutí tohoto režimu se zvýší světelná citlivost. Používá se ve slabě osvětleném prostředí. Rychle se pohybující objekty mohou být rozmazané. Držte ruku pevně nebo použijte oporu. Když jsou světelné podmínky dobré, vypněte noční režim, aby se zlepšila kvalita nahrávky.



Pláž

Hodí se pro videoklipy na břehu moře nebo jezera.



Sníh

Hodí se pro velmi jasná prostředí, kde chcete předejít přexponování záběrů.



Sport

Hodí se pro natáčení rychle se pohybujících objektů. Krátká expozice snižuje riziko rozmazání pohybu.



Párty

Hodí se pro natáčení v místnosti se špatným osvětlením. Dokáže zachytit i scénu osvětlenou nepřímo nebo jen svíčkami. Rychle se pohybující objekty mohou být rozmazané. Držte ruku pevně nebo použijte oporu.

! Toto nastavení je dostupné pouze v režimu snímání **Ručně**.

Fotografie a videa v aplikaci Album



Prohlížení fotografií a videí

Pomocí aplikace Album si můžete prohlížet fotografie a přehrávat videoklipy pořízené fotoaparátem zařízení nebo prohlížet podobný obsah, který jste si do zařízení uložili. Všechny fotografie a videa se zobrazují v chronologicky seřazeném řádku.



- 1 Utknutím na ikonu otevřete obrazovku nabídky aplikace Album.
- 2 Zobrazení prezentace všech obrázků, nebo jen těch, které jste vybrali jako oblíbené.
- 3 Přetažením levého okraje obrazovky doprava otevřete obrazovku nabídky aplikace Album.
- 4 Rozsah dat položek v aktuální skupině.
- 5 Utknutím na fotografii nebo video je zobrazíte přes celou obrazovku.
- 6 Posunutím nahoru nebo dolů zobrazíte obsah.

Zobrazení fotografií a videí

- 1 Na obrazovce Základní obrazovka uknutím na položku .
 - 2 Najdete položku **Album** a uknutím na ni.
 - 3 Uknutím na fotografii nebo video, které chcete zobrazit. Zobrazí-li se výzva, vyberte možnost  **Video** > **JEN JEDNOU**.
 - 4 Listováním vlevo zobrazíte další fotografii nebo videoklip. Přechodem na fotografii nebo video zobrazíte listováním doprava.
- ! Chcete-li změnit aplikaci, kterou jste nastavili jako výchozí pro otvírání videí, uknutím na volbu **Nastavení** > **Aplikace** a přejděte na kartu **Vše**, kde v části **Spouštěč jako výchozí** vyberte aplikaci a uknutím na položku **VYMAZAT VÝCHOZÍ NASTAVENÍ**.
- 💡 Jestliže se orientace obrazovky při otočení zařízením automaticky nezmění, zaškrtněte políčko **Otočit obsah obrazovky** v nabídce **Nastavení** > **Displej** > **Při otočení zařízení**.

Změna velikosti miniatur

- Během prohlížení miniatur fotografií a videoklipů v albu můžete pomocí roztažením dvou prstů provést přiblížení a sevřením prstů můžete provést oddálení.

Funkce lupy u fotografií

- Během prohlížení fotografie můžete pomocí sevřením prstů provést přiblížení a pomocí roztažení prstů můžete provést oddálení.

Zobrazení prezentace fotografií

- 1 Utknutím na obrazovku při prohlížení fotografie zobrazte panel nástrojů a potom ukněte na možnost  > **Prezentace**, chcete-li spustit prohlížení všech fotografií v albu.
- 2 Utknutím na fotografii prezentaci ukončíte.

Přehrávání videa

- 1 V aplikaci Album najděte video, které chcete přehrát, a ukněte na něj.
- 2 Ukněte na ikonu  a pak na možnosti **Video** > **JEN JEDNOU**.
- 3 Pokud se ovládací prvky nezobrazují, zobrazte je utknutím na obrazovku. Chcete-li ovládací prvky skrýt, ukněte na obrazovku znovu.

Pozastavení videoklipu

- 1 Když hraje videoklip, zobrazte utknutím na obrazovku ovládací prvky.
- 2 Ukněte na volbu .

Rychlé posouvání videa vpřed nebo vzad

- 1 Když hraje videoklip, zobrazte utknutím na obrazovku ovládací prvky.
- 2 Posunutím indikátoru proužku vlevo zahajete rychlé posunutí zpět, posunutím vpravo zahajete rychlé posunutí vpřed.

Nastavení hlasitosti videa

- Stiskněte tlačítko ovládací hlasitosti.

Sdílení a správa fotografií a videí

Fotografie a videa uložená v zařízení můžete sdílet. Také je můžete různými způsoby spravovat. S fotografiemi například můžete pracovat po dávkách, odstraňovat je nebo je propojovat s kontakty. Máte-li v zařízení uloženo velké množství fotografií, doporučujeme je pravidelně ukládat do počítače nebo do externího paměťového zařízení, abyste předešli ztrátě důležitých událostí nebo poruše. Tímto postupem si také uvolníte paměť v zařízení. Další informace naleznete v tématu *Správa souborů pomocí počítače* na stránce 135.

- ! Položky chráněné autorskými právy možná nebudete moci kopírovat, posílat nebo přenášet. Některé položky nemusí být odeslány, protože je jejich soubor příliš velký.

Sdílení fotografie nebo videa

- 1 V aplikaci Album vyhledejte fotografii nebo video, které chcete sdílet, a ukněte na něj.
- 2 Utknutím na obrazovku zobrazíte panely nástrojů. Pak ukněte na položku .
- 3 Ukněte na aplikaci, kterou chcete použít ke sdílení fotografie, a poté fotografii podle zobrazených pokynů odešlete.

Použití fotografie jako obrázku kontaktu

- 1 Utknutím na obrazovku při prohlížení fotografie zobrazte panel nástrojů a potom ukněte na možnosti  > **Použít jako** > **Obrázek kontaktu**.
- 2 Vyberte kontakt a podle potřeby upravte fotografii.
- 3 Ukněte na tlačítko **Hotovo**.

Použití fotografie jako tapety

- 1 Utknutím na obrazovku při prohlížení fotografie zobrazte panel nástrojů a potom ukněte na možnosti  > **Použít jako** > **Tapeta**.
- 2 Postupujte podle pokynů na obrazovce.

Otočení fotografie

- 1 Utknutím na obrazovku při prohlížení fotografie zobrazte panel nástrojů a potom ukněte na možnost .
- 2 Vyberte položku **Otočit**. Fotografie bude uložena v nové orientaci.

Odstranění fotografie nebo videa

- 1 Uknutím na obrazovku při prohlížení fotografie zobrazíte panel nástroj a potom uknete na možnost .
- 2 Uknete na tlačítko **Odstranit**.

Práce se skupinami fotografií a videí v aplikaci Album

- 1 Při prohlížení miniatur snímků nebo videí v aplikaci Album dlouze stisknete požadovanou položku, dokud se nevybere.
- 2 Uknutím vyberete další položky, se kterými chcete pracovat. Chcete-li vybrat všechny položky, stisknete tlačítko  a uknete na volbu **Vybrat vše**.
- 3 S vybranými položkami můžete pracovat pomocí funkcí dostupných na panelu nástroj.

Analýza tváří na fotografiích v aplikaci Album

Můžete analyzovat veškeré fotografie v zařízení a vyhledat v nich tváře. Po aktivaci zůstává funkce analýzy tváří zapnutá a automaticky prohledává nově přidávané snímky. Po provedení analýzy můžete seskupit všechny snímky určité osoby v jedné složce.

Zapnutí funkce analýzy fotografií

- 1 Na obrazovce Základní obrazovka uknete na položku .
- 2 Uknete na ikonu **Album**.
- 3 Přetáhnete levý okraj obrazovky alba doprava a uknete na ikonu **Tváře**. Všechny fotografie v zařízení budou analyzovány a podle výsledku seskupeny ve složce Nepojmenované tváře.

Přiřazení jména tváři

- 1 Na panelu **Tváře** uknete na složku **Nepojmenované tváře**, přejdete do složky **Další tváře** a vyberete tvář, ke které chcete přidat jméno.
- 2 Uknete na tlačítko **Přidat jméno**.
- 3 Zadejte jméno a uknete na možnosti **Hotovo** > **Přidat jako novou osobu**.

Úprava jména přiřazeného tváři

- 1 Když si určitou tvář prohlédnete v zobrazení celé obrazovky, uknutím na obrazovku zobrazíte panel nástroj a potom uknete na možnosti  > **Upravit štítky jmen**.
- 2 Uknete na tlačítko **OK**.
- 3 Uknete na jméno přiřazené k tváři, které chcete upravit.
- 4 Upravíte jméno a uknete na možnosti **Hotovo** > **Přidat jako novou osobu**.



Úprava fotografií pomocí aplikace Editor fotografií

Fotografie, které jste pořídili fotoaparátem, můžete upravovat a používat na nich efekty. Můžete například změnit světelné efekty. Po uložení upravené fotografie zůstane v zařízení její původní, nezměněná verze.



Úprava fotografie

- Uknutím na obrazovku při prohlížení fotografie zobrazíte panel nástroj a potom uknete na možnost .



Oříznutí fotografie

- 1 Uknutím na obrazovku při prohlížení fotografie zobrazte panel nástrojů a potom ukněte na možnost .
- 2 Zobrazí-li se výzva, vyberte možnost **Editor fotek**.
- 3 Ukněte na možnost  > **Oříznout**.
- 4 Ukněte na položku **Oříznout** a vyberte požadovanou možnost.
- 5 Chcete-li upravit rámeček oříznutí, dotkněte se okraje rámečku oříznutí a podržte jej stisknutý. Poté, co tváře okrajích zmizí, změňte velikost rámečku tažením dovnitř nebo ven.
- 6 Chcete-li změnit velikost všech stran ořezávacího rámečku najednou, dotkněte se jednoho ze čtyř rohů. Podržte jej, aby tváře okrajích zmizely, a poté roh přetáhněte.
- 7 Chcete-li posunout rámeček oříznutí do jiné oblasti fotografie, dotkněte se bodu uvnitř rámečku, podržte jej a přetáhněte jej do požadované pozice.
- 8 Ukněte na tlačítko .
- 9 Chcete-li kopii oříznuté fotografie uložit, ukněte na možnost **Uložit**.



Použití speciálních efektů na fotografii

- 1 Uknutím na obrazovku při prohlížení fotografie zobrazte panel nástrojů a potom ukněte na možnost .
- 2 Zobrazí-li se výzva, vyberte možnost **Editor fotek**.
- 3 Ukněte na položku  a vyberte požadovanou možnost.
- 4 Upravte fotografii jak se vám líbí a ukněte na možnost **Uložit**.

Vylepšení fotografie pomocí rozšířeného nastavení

- 1 Uknutím na obrazovku při prohlížení fotografie zobrazte panel nástrojů a potom ukněte na možnost .
- 2 Zobrazí-li se výzva, vyberte možnost **Editor fotek**.
- 3 Ukněte na položku  a vyberte požadovanou možnost.
- 4 Chcete-li uložit kopii upravené fotografie, ukněte na položku **Uložit**.

Úprava nastavení jasu fotografie

- 1 Uknutím na obrazovku při prohlížení fotografie zobrazte panel nástrojů a potom ukněte na možnost .
- 2 Zobrazí-li se výzva, vyberte možnost **Editor fotek**.
- 3 Ukněte na položku  , vyberte požadovanou možnost a upravte ji.
- 4 Chcete-li uložit kopii upravené fotografie, ukněte na položku **Uložit**.

Nastavení úrovně sytosti barev na fotografii

- 1 Uknutím na obrazovku při prohlížení fotografie zobrazte panel nástrojů a potom ukněte na možnost .
- 2 Zobrazí-li se výzva, vyberte možnost **Editor fotek**.
- 3 Ukněte na položku  a vyberte požadovanou možnost.
- 4 Chcete-li uložit kopii upravené fotografie, ukněte na položku **Uložit**.

Úprava videa pomocí aplikace Movie Creator

Videa pořízená pomocí vašeho zařízení můžete upravovat. Můžete například z videa vystihnout požadovaný úsek nebo změnit jeho rychlost. Po uložení upraveného videa zůstane v zařízení jeho původní, nezmenšená verze.

Střih videa

- 1 V aplikaci Album najděte video, které chcete přehrát, a ukněte na něj.
- 2 Uknutím na obrazovku zobrazíte panely nástrojů. Pak ukněte na položku  > **Oříznout**.
- 3 Chcete-li rámeček oříznutí přesunout na jiné místo na časové ose, podržte jeho okraj, přetáhněte ho na požadované místo a ukněte na tlačítko **Použít**.
- 4 Chcete-li uložit kopii zkráceného videa, ukněte na volbu **Uložit**.

Úprava rychlosti přehrávání videa

- 1 V aplikaci Album najděte video, které chcete přehrát, a ukněte na něj.
 - 2 Uknutím na obrazovku zobrazíte panely nástrojů. Pak ukněte na položku  >
- Rychlost.**
- 3 Vyberte požadovanou možnost, podržte okraj videa na časové ose, přetáhněte ho na požadované místo a ukněte na tlačítko **Použít**.
 - 4 Chcete-li uložit kopii upraveného videa, ukněte na volbu **Uložit**.

Skrývání fotografií a videí

Jakékoli fotografie a videa můžete na domovské obrazovce aplikace Album skrýt. Jakmile jsou fotografie nebo videa skryta na domovské obrazovce aplikace Album, je možné je prohlížet pouze ve složce Skryté.

Skrýt fotografie nebo videa

- 1 V aplikaci Album vyhledejte fotografii nebo video, které chcete skrýt, a ukněte na něj.
- 2 Uknutím na obrazovku zobrazíte panely nástrojů. Pak ukněte na položku .
- 3 Ukněte na možnost **Skrýt** > **OK**.

Zobrazení skrytých fotografií a videí

- 1 V aplikaci Album přetáhněte levý okraj domovské obrazovky doprava a ukněte na ikonu **Skryté**.
- 2 Uknutím na fotografii nebo video daný obsah zobrazíte.
- 3 Listováním vlevo zobrazíte další fotografii nebo videoklip. Přechodem na fotografii nebo video zobrazíte listováním doprava.

Zrušení skrytí fotografie nebo videa

- 1 V aplikaci Album přetáhněte levý okraj domovské obrazovky doprava a ukněte na ikonu **Skryté**.
- 2 Ukněte na fotografii nebo video, jehož skrytí chcete zrušit.
- 3 Uknutím na obrazovku zobrazíte panely nástrojů. Pak ukněte na položku .
- 4 Vyberte **Neskrývat**.

Obrazovka nabídky aplikace Album

Pomocí obrazovky nabídky v aplikaci Album můžete procházet všechna alba fotografií, včetně alb fotografií a videí pořízených fotoaparátem vašeho zařízení s použitím zvláštních efektů a v etně obsahu, který sdílíte online prostřednictvím služeb jako PlayMemories Online, Picasa™ a Facebook. Po přihlášení k vašemu účtu v těchto službách můžete spravovat obsah a zobrazovat obrázky online. V aplikaci Album můžete také k fotografiím přidávat zeměpisné značky, provádět základní úpravy a sdílet obsah například pomocí bezdrátové technologie Bluetooth® a e-mailu.

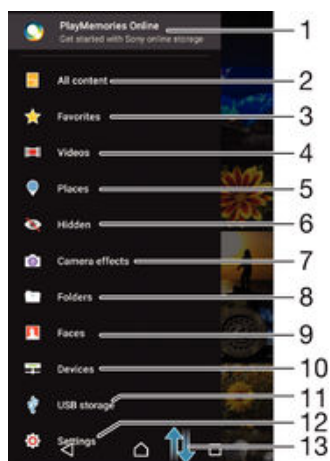

1	Zobrazení fotografií a videí pomocí služby PlayMemories Online
2	Návrat na úvodní obrazovku aplikace Album a zobrazení obsahu
3	Prohlížení oblíbených fotografií a videoklip
4	Prohlížení videí uložených v zařízení
5	Zobrazení fotografií na mapě nebo zeměkouli
6	Zobrazení skrytých fotografií a videí
7	Zobrazení všech fotografií a videí pořízených fotoaparátem v režimu s použitím zvláštních efektů
8	Zobrazení všech fotografií a videoklipů uložených v různých složkách v režimu
9	Zobrazení všech fotografií s tvářemi
10	Zobrazení fotografií a videí ze zařízení ve stejné síti
11	Zobrazení všech fotografií a videí uložených v paměťovém zařízení USB
12	Otevření nabídky nastavení aplikace Album
13	Posunutím nahoru nebo dolů zobrazíte obsah

! Služba PlayMemories Online není k dispozici ve všech zemích nebo oblastech.

Zobrazení fotografií ze služeb online v aplikaci Album

- 1 Na obrazovce Základní obrazovka klikněte na položku .
- 2 klikněte na ikonu **Album** a poté přetáhněte levý okraj obrazovky alba doprava.
- 3 klikněte na požadovanou online službu a nastavte ji podle pokynů na obrazovce. Zobrazí se všechna dostupná alba online, která jste do dané služby odeslali.
- 4 kliknutím na libovolné album zobrazíte jeho obsah. Potom klikněte na kteroukoli fotografii.
- 5 Listováním vlevo zobrazíte další fotografii nebo videoklip. Při přechodu na fotografii nebo video zobrazíte listováním doprava.

Zobrazení fotografií na mapě

Přidání informací o poloze do fotografií se také označuje jako funkce zeměpisných souřadnic. Své fotografie můžete zobrazit a označit na mapě a ukázat přátelům a rodině, kde jste danou fotografii pořídili. Další informace naleznete v tématu *Přidání zeměpisné polohy k fotografiím* na stránce 91.

💡 Pokud jste zapnuli detekci zeměpisné polohy a aktivovali ve fotoaparátu funkci zeměpisných souřadnic, můžete fotografie přímo označovat a později si je prohlížet na mapě.



1	Zobrazení fotografií obsahujících zeměpisné souřadnice v režimu zeměkoule
2	Hledání místa na mapě

- 3 Zobrazení možnosti nabídky
- 4 Dvojitým uknutím zobrazení p ibležíte. Sev enim prst jej oddálíte. Tažením zobrazíte další ásti mapy.
- 5 Skupina fotografií nebo videoklip se stejnými zem pisnými sou adnicemi
- 6 Miniatury vybrané skupiny fotografií nebo videoklip . uknutím na položku ji zobrazíte p es celou obrazovku.

💡 Pokud bylo ve stejném míst po ízeno více fotografií, objeví se na map jen jedna z nich. Celkový počet fotografií se zobrazí v pravém horním rohu. P íklad: 📍. Chcete-li zobrazit všechny fotografie ve skupin , ukn te na fotografii na obalu alba a pak ukn te na jednu z miniatur ve spodní ásti obrazovky.

Přidání zeměpisných značek k fotografii

- 1 uknutím na obrazovku p í prohlížení fotografie zobrazte panel nástroj .
- 2 uknutím na ikonu 📍 a poté na možnost **Přidat zeměp. souřadnice** otev ete mapu.
- 3 uknutím do mapy nastavte zeměpisné umíst ní fotografie.
- 4 Chcete-li obnovit p vodní zna ku, ukn te v map na nov zadanou polohu.
- 5 Po dokon ení ukn te na možnost **OK**.

Zobrazení fotografií se zeměpisnými souřadnicemi na mapě

- 1 Na obrazovce Základní obrazovka ukn te na položku 📍.
- 2 ukn te na ikonu **Album**.
- 3 P etáhn te levý okraj obrazovky alba doprava a ukn te na ikonu **Místa**.
- 4 ukn te na fotografii, kterou chcete zobrazit na map .

Zobrazení fotografií se zeměpisnými souřadnicemi v režimu zeměkoule

- 1 Na obrazovce Základní obrazovka ukn te na položku 📍.
- 2 ukn te na ikonu **Album**.
- 3 P etáhn te levý okraj obrazovky alba doprava a ukn te na ikonu **Místa** > 🌐.
- 4 ukn te na fotografii, kterou chcete zobrazit na zeměkouli.

Změna zeměpisných souřadnic fotografie

- 1 B hem prohlížení fotografie na map v aplikaci Album se fotografie dotkn te, podržte ji, dokud její ráme ek nezmodrá, a ukn te na požadované místo na map .
- 2 ukn te na tlačítko **OK**.

Změna zobrazení mapy

- B hem prohlížení mapy v aplikaci Album ukn te na tlačítko 📍 a potom vyberte možnost **Klasické zobrazení** nebo **Satelitní zobrazení**.

Videoklipy

Sledování videí v aplikaci Video

V aplikaci Video můžete přehrávat filmy a videoklipy, které jste si uložili nebo stáhli do zařízení. Aplikace Video navíc umožňuje ke každému filmu získat obrázek plakátu, shrnutí obsahu a informace o žánru nebo o režisérovi. Můžete navíc přehrávat filmy ze zařízení, která jsou připojena ke stejné síti.

- ! Některé soubory videí nemusí být možné v aplikaci Video přehrávat.

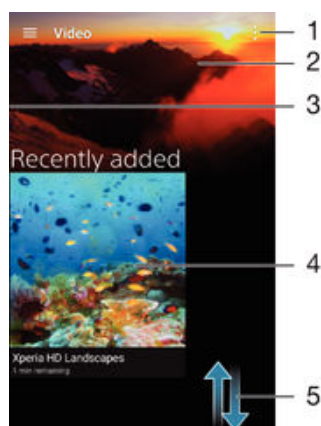

- 1 Zobrazení možnosti nabídky
- 2 Zobrazení naposledy přehraného videa
- 3 Přetažením levého okraje obrazovky doprava lze procházet všechna stažená a uložená videa
- 4 Po utknutí lze přehrávat uložená nebo stažená videa
- 5 Posunutím nahoru nebo dolů zobrazíte obsah

- ! Sony Entertainment Network a služba PS Video nejsou k dispozici na všech trzích. Na tyto služby se vztahují dodatečné právní podmínky.



Přehrávání videa v aplikaci Video

- 1 Na obrazovce Základní obrazovka utkněte na ikonu a poté na možnost **Video**.
- 2 Najděte video, které chcete přehrávat, a utkněte na něj. Pokud se video na obrazovce nezobrazí, přetažením levého okraje obrazovky doprava otevřete obrazovku nabídky aplikace Video, vyhledejte video, které chcete přehrávat, a utkněte na něj.
- 3 Utknutím na obrazovku zobrazíte nebo skryjete ovládací prvky.
- 4 Utknutím na ikonu přehrávání pozastavíte. Utknutím na ikonu přehrávání obnovíte.
- 5 Přetažením indikátoru přehrávání vlevo se ve videu posunete dozadu. Přetažením indikátoru přehrávání vpravo se posunete dopředu.

Přehrávání videa na vnějším zařízení

- 1 Když se přehrává video, zobrazte utknutím na obrazovku ovládací prvky.
- 2 Utkněte na možnosti > **Throw**.
- 3 Vyberte vnější zařízení, na kterém chcete video přehrávat. Není-li žádné zařízení dostupné, přejděte ho podle pokynů na obrazovce.

Změna nastavení aplikace Video

- 1 Na obrazovce Základní obrazovka ukn te na ikonu  a poté na možnost **Video**.
- 2 ukn te na možnosti  > **Nastavení** a upravte nastavení podle pot eby.

Změna nastavení zvuku při přehrávání videoklipu

- 1 P í p ehrávání videoklipu zobrazte ovládací prvky uknutím na obrazovku.
- 2 ukn te na možnosti  > **Nastavení zvuku** a upravte nastavení podle pot eby.
- 3 Po dokon ení ukn te na možnost **OK**.

Sdílení videí

- 1 B hem p ehrávání videoklipu ukn te na tlačítko  a potom na tlačítko **Sdílet**.
- 2 ukn te na aplikaci, kterou chcete použít ke sdílení videa, a poté je odešlete pomocí p íslušného postupu.

P enos videí do za ízení

Než za nete používat aplikaci Filmy, je vhodné p enést do vašeho za ízení filmy, televizní pořady a další videoobsah z jiných za ízení, například z počíta e. Obsah lze p enést n kolika zp osoby:

- Pouze pro systém Windows®: Propojte za ízení s počíta em pomocí kabelu USB a p etahujte soubory videa přímo v aplikaci správce soubor v počíta í. Další informace naleznete v tématu *Správa soubor pomocí počíta e* na stránce 135 .
- Pokud máte počíta PC nebo Apple® Mac®, m žete k organizaci obsahu a p enosu soubor videí do za ízení použít software Xperia™ Companion.

Správa videoklip

Ruční získání informací o filmu

- 1 Ujist te se, že za ízení má aktivní datové p ípojení.
 - 2 Na obrazovce Základní obrazovka ukn te na ikonu  a poté na možnost **Video**.
 - 3 P etazením levého okraje obrazovky doprava otev ete obrazovku nabídky aplikace Video a poté procházením r zných kategorií vyhledejte video, ke kterému chcete získat informace.
 - 4 Dotkn te se miniatury videa a podržte ji a poté ukn te na možnost **Hledat informace**.
 - 5 Zadejte klí ová slova vybraného videoklipu do vyhledávacího pole a potom ukn te na tlačítko pro potvrzení na klávesnici. Všechny shody jsou zobrazeny v seznamu.
 - 6 Vyberte výsledek hledání a ukn te na možnost **Hotovo**. Za ne stahování informací.
- ! Informace o nov p idaných videích m žete získat automaticky p í každém spušt ní aplikace Video, je-li v nastavení zapnutá funkce **Získat podrobnosti o videu**.
- 💡 Nejsou-li stažené informace správné, opakujte hledání s jinými klí ovými slovy.

Vymazání informací o videu

- 1 Na obrazovce Základní obrazovka ukn te na ikonu  a poté na možnost **Video**.
- 2 P etazením levého okraje obrazovky doprava otev ete obrazovku nabídky aplikace Video a poté procházením r zných kategorií vyhledejte video, které chcete upravit.
- 3 Dotkn te se náhledu videa a podržte jej a poté ukn te na možnost **Vymazat informace**.

Odstranění videa

- 1 Na obrazovce Plocha ůkn te na ikonu  a poté na možnost **Video**.
- 2 P etažením levého okraje obrazovky doprava otev ete obrazovku nabídky aplikace Video a poté procházením r zných kategorií vyhledejte video, které chcete odstranit.
- 3 Dotkn te se miniatury videoklipu a podržte ji. Potom ůkn te na položku **Odstranit** v zobrazeném seznamu.
- 4 Potvr te akci dalším ůknutím na možnost **Odstranit**.



Aplikace Movie Creator

Xperia™ Movie Creator automaticky vytvá í z existujících snímk ů a videí krátké filmy o délce cca 30 sekund. Aplikace automaticky vytvo í asovou osu filmu. M ůžete například vzít výbě r fotografií a videí ze sobotní procházky nebo z náhodného sedmidenního období a automaticky z nich sest íhat film. Jakmile bude tento shrnující film p ípraven, zobrazí se oznámení. Podle pot eby ho poté m ůžete upravit. M ůžete například upravit název, odstranit n které záb ry, zm ěnit hudbu nebo p ídat další fotografie a videa.

Otevření aplikace Movie Creator

- 1 Na obrazovce Základní obrazovka ůkn te na položku .
 - 2 Najd te položku **Movie Creator** a ůkn te na ni.
- ! Nejsou-li v za ízení uloženy žádné fotografie ani videa, nelze v aplikaci Movie Creator po jejím spušt ění nic d ělat.

Vypnutí oznámení aplikace Movie Creator

- 1 Na obrazovce Základní obrazovka ůkn te na položku .
- 2 Najd te položku Movie Creator a ůkn te na ni.
- 3 Stiskn te tlač ítko , ůkn te na možnost Nastavení a deaktivujte Oznámení.

Vypnutí aplikace Movie Creator

- 1 Na obrazovce Základní obrazovka ůkn te na položku .
- 2 ůkn te na položky **Nastavení** > **Aplikace** > **Vše**.
- 3 Vyhledejte položku **Movie Creator** > **Zakázat** a ůkn te na ni.



Služba PS Video

Službu PS Video m ůžete využít k nákupu a p íj ování film ů a televizních po ad ů, na které se m ůžete dívat nejen na svém za ízení Android™, ale také v po íta í a na systémech PlayStation® Portable (PSP®), PlayStation® 3, PlayStation® 4 nebo PlayStation® Vita. M ůžete si vybírat z nejnov ějších hollywoodských film ů, ak ůních film ů, komedií, starších film ů a celé ady dalších kategorií.

Chcete-li si prost ednictvím služby PS Video kupovat a p íj ovat filmy, je t eba si vytvo it ůčet Sony Entertainment Network. Pokud již máte sí ový ůčet PlayStation®, m ůžete jej použít.

- ! Pokud používáte za ízení s více uživateli, musíte se p íhlásit jako vlastník, tj. primární uživatel, chcete-li používat službu PS Video.
- ! Sony Entertainment Network a služba PS Video nejsou k dispozici na všech trzích. Na tyto služby se vztahují dodate ěné právní podmínky.

Začínáme se službou PS Video

- 1 Na obrazovce Základní obrazovka ůkn te na položku .
- 2 ůkn te na možnost  a podle pokyn ů na obrazovce aktivujte službu PS Video.

Možnosti připojení

Zrcadlení obrazovky zařízení na televizoru připojeném pomocí kabelu

Vaše zařízení můžete připojit ke kompatibilnímu televizoru pomocí kabelu MHL a zobrazit na něm obsah obrazovky zařízení.

- 💡 Kabely a adaptéry MHL a HDMI™ se prodávají samostatně.
- ! Společnost Sony nezaručuje kompatibilitu všech kabelů a adaptérů MHL a HDMI™ s vaším zařízením.

Zobrazení obsahu zařízení na televizoru s podporou vstupu MHL

- 1 Připojte zařízení k televizoru pomocí kabelu MHL.  se zobrazí ve stavovém řádku po úspěšném připojení.
- 2 Na televizoru se zobrazí obsah obrazovky vašeho zařízení.

Zobrazení obrazu ze zařízení na televizoru se vstupem HDMI™

- 1 Připojte k zařízení adaptér MHL a tento adaptér připojte k napájecímu portu USB.
- 2 Připojte adaptér k televizoru pomocí kabelu HDMI™.  se zobrazí ve stavovém řádku po úspěšném připojení.
- 3 Na televizoru se zobrazí obsah obrazovky vašeho zařízení.

Zobrazení nápovědy o používání dálkového ovládání televizoru

- 1 Zatímco je zařízení připojeno k televizoru, přetáhněte stavový řádek dolů. Otevře se panel oznámení.
 - 2 Klikněte na možnost **Připojeno pomocí MHL**. Na obrazovce televizoru se zobrazí nastavení MHL.
 - 3 Vyberte položku **Použití dálkového ovladače**.
- ! Vyberte možnost **Výstupní velikost videa** můžete upravit velikost výstupu na obrazovce televizoru. Pokud je pro daný televizor již povolena funkce automatické změny velikosti, toto nastavení se mezi nastaveními MHL nezobrazí.

- 💡 Panel oznámení lze otevřít i stisknutím žlutého tlačítka na dálkovém ovládání televizoru.

Odpojení zařízení od televizoru

- Odpojte kabel MHL nebo adaptér MHL od vašeho zařízení.

Zrcadlení obrazovky zařízení na bezdrátově připojeném televizoru

Funkce zrcadlení obrazovky umožňuje zobrazit obrazovku vašeho zařízení na televizní obrazovce nebo jiném velkém displeji bez kabelového propojení. Technologie Wi-Fi Direct™ vytvoří mezi oběma zařízeními bezdrátové připojení, takže se můžete usadit a vychutnat si své oblíbené fotografie z pohodlí pohovky. Pomocí této funkce můžete také poslouchat hudbu ze zařízení prostřednictvím reproduktorů televizoru.

- ! Aby tato funkce fungovala, musí televizor podporovat technologii Wi-Fi CERTIFIED Miracast™. Pokud váš televizor nepodporuje zrcadlení obrazovky, bude možná třeba zakoupit samostatný bezdrátový adaptér displeje.
- ! Pokud používáte funkci zrcadlení obrazovky, kvalita obrazu může být někdy negativně ovlivněna rušením z jiných sítí Wi-Fi®.

Zrcadlení obrazovky zařízení na televizoru

- 1 Televizor: Při použití funkce zrcadlení obrazu ze zařízení na televizoru použijte návod k obsluze připojeného televizoru.
 - 2 Zařízení: Na obrazovce Základní obrazovka ukn te na položku .
 - 3 ukn te na položky **Nastavení** > **Konektivita Xperia™** > **Zrcadlení obrazovky**.
 - 4 Vyberte **Start**.
 - 5 ukn te na možnost **OK** a vyberte zařízení.
- ! Při použití zrcadlení obrazovky nezakryvejte anténu Wi-Fi na vašem zařízení.
- ! Aby tato funkce fungovala, musí televizor podporovat technologii Wi-Fi CERTIFIED Miracast™.

Ukončení zrcadlení obrazovky mezi zařízeními

- 1 Na obrazovce Základní obrazovka ukn te na položku .
- 2 ukn te na položky **Nastavení** > **Konektivita Xperia™** > **Zrcadlení obrazovky**.
- 3 ukn te na **Odpojit** a potom na položku **OK**.

Sdílení obsahu se zařízením s technologií DLNA Certified™



Mediaální obsah uložený v zařízením můžete zobrazit nebo přehrát na jiných zařízeních, například v televizoru či počítači. Obsah zařízení musí být ve stejné bezdrátové síti a musí být otevírák televizor nebo reproduktory Sony nebo o produkty s logem DLNA Certified™ od organizace Digital Living Network Alliance. Zároveň lze zobrazit nebo přehrát obsah z jiných zařízeních s technologií DLNA Certified™ ve vašem zařízení.

Po aktivaci sdílení médií mezi zařízeními můžete například poslouchat ve svém zařízení hudební soubory uložené ve vašem domácím počítači nebo prohlížet fotografie pořízené fotoaparátém zařízení na vašem velkoplošném televizoru.

Přehrávání souborů ze zařízení s technologií DLNA Certified™ v zařízení

Při přehrávání souborů z jiného zařízení s technologií DLNA Certified™ v zařízení slouží toto jiné zařízení jako server. Jinými slovy sdílí data v síti. Zařízení sloužící jako server musí mít povolenou funkci sdílení obsahu a musí zařízení udělit povolení k přístupu. Musí být také připojeno ke stejné síti Wi-Fi® jako vaše zařízení.

Přehrávání sdílených hudebních skladeb v zařízení

- 1 Ujistěte se, že jsou zařízení, se kterými chcete sdílet soubory, připojena ke stejné síti Wi-Fi® jako vaše zařízení.
- 2 Na obrazovce Základní obrazovka ukn te na ikonu  a poté na možnost .
- 3 Přetáhněte levý okraj úvodní obrazovky Hudba doprava a ukn te na ikonu **Domácí síť**.
- 4 Vyberte zařízení ze seznamu připojených zařízeních.
- 5 Procházejte složky připojeného zařízení a vyberte skladbu, kterou chcete přehrát. Po zvolení se skladba začne automaticky přehrávat.

Přehrávání sdílených videoklipů na zařízení

- 1 Ujistěte se, že jsou zařízení, se kterými chcete sdílet soubory, připojena ke stejné síti Wi-Fi® jako vaše zařízení.
- 2 Na obrazovce Základní obrazovka ukn te na ikonu  a poté na možnost **Video**.
- 3 Přetáhněte levý okraj obrazovky aplikace Video doprava a ukn te na ikonu **Zařízení**.
- 4 Vyberte zařízení ze seznamu připojených zařízeních.
- 5 Procházejte složky připojeného zařízení a vyberte videoklip, který chcete přehrát.

Zobrazení sdílené fotografie v zařízení

- 1 Ujistěte se, že jsou zapnuty zařízení, se kterými chcete sdílet soubory, a připojena ke stejné síti Wi-Fi® jako vaše zařízení.
- 2 Na obrazovce Základní obrazovka ukažte na ikonu  a poté na možnost **Album**.
- 3 Přetáhněte levý okraj úvodní obrazovky Album doprava a ukažte na položku **Zařízení**.
- 4 Vyberte zařízení ze seznamu připojených zařízení.
- 5 Procházejte složky připojeného zařízení a vyberte fotografii, kterou chcete zobrazit.

Přehrávání souborů ze zařízení na zařízeních s technologií DLNA Certified™

Než budete moci zobrazit nebo přehrát mediální soubory ze svého zařízení v jiném zařízení s certifikací DLNA Certified™, je třeba v zařízení povolit funkci sdílení souborů. Zařízení, se kterými obsah sdílíte, se nazývají klientská zařízení. Jako klientské zařízení můžete sloužit například televizor nebo tablet. Vaše zařízení během přenosu obsahu pro klientská zařízení funguje jako server médií. Po aktivaci sdílení souborů v zařízení musíte také povolit přístup ke klientským zařízením. Tato zařízení se následně zobrazí jako registrovaná zařízení. Zařízení čekající na oprávnění k přístupu jsou uvedena jako nevyzvaná zařízení.

Nastavení sdílení souborů s ostatními zařízeními s certifikací DLNA Certified™

- 1 Připojte zařízení k síti Wi-Fi®.
 - 2 Na obrazovce Základní obrazovka ukažte na ikonu  a poté ukažte na možnosti **Nastavení > Konektivita Xperia™ > Server médií**.
 - 3 Posuvník vedle položky **Sdílet média** přetáhněte doprava.
 - 4 Pomocí počítače nebo jiného klientského zařízení DLNA™ ve stejné síti Wi-Fi® se připojte ke svému zařízení.
 - 5 Na stavovém řádku zařízení se zobrazí oznámení. Otevřete oznámení a nastavte přístupová oprávnění pro jednotlivá klientská zařízení pokoušející se připojit k zařízení.
- ! Postup pro přístup k médiím v zařízení pomocí klienta DLNA™ se liší podle klientského zařízení. Další informace najdete v uživatelské příručce ke klientskému zařízení. Pokud je zařízení nepřístupné pro klienta v síti, zkontrolujte, zda vaše síť Wi-Fi® funguje.
- 💡 Přístup k nabídce **Server médií** v aplikaci Hudba můžete získat také přetažením levého okraje úvodní obrazovky Hudba doprava a následným ukažením na možnost **Nastavení > Server médií**.

Ukončení sdílení souborů s jinými zařízeními s certifikací DLNA Certified™

- 1 Na obrazovce Základní obrazovka ukažte na položku .
- 2 Ukažte na položky **Nastavení > Konektivita Xperia™ > Server médií**.
- 3 Posuvník vedle položky **Sdílet média** přetáhněte doleva.

Nastavení oprávnění pro čekající zařízení

- 1 Na obrazovce Základní obrazovka ukažte na položku .
- 2 Ukažte na položky **Nastavení > Konektivita Xperia™ > Server médií**.
- 3 Vyberte zařízení ze seznamu **Čekající zařízení**.
- 4 Vyberte úroveň přístupových oprávnění.



Změna názvu zaregistrovaného zařízení

- 1 Na obrazovce Základní obrazovka ukažte na položku .
- 2 Ukažte na položky **Nastavení > Konektivita Xperia™ > Server médií**.
- 3 Vyberte zařízení ze seznamu **Registrovaná zařízení** a poté vyberte možnost **Změnit jméno**.
- 4 Zadejte nový název zařízení.

Změna úrovně přístupu zaregistrovaného zařízení

- 1 Na obrazovce Základní obrazovka ukn te na položku .
- 2 ukn te na položky **Nastavení** > **Konektivita Xperia™** > **Server médií**.
- 3 Vyberte za ízení ze seznamu **Registrovaná zařízení**.
- 4 ukn te na položku **Změnit úroveň přístupu** a vyberte požadovanou možnost.

Získání nápovědy ke sdílení obsahu s dalšími zařízeními s certifikací DLNA Certified™





- 1 Na obrazovce Základní obrazovka ukn te na položku .
- 2 Najd te položku **Nastavení** > **Konektivita Xperia™** > **Server médií** a ukn te na ni.
- 3 ukn te na možnost  a potom možnost **Nápověda**.

Zobrazení souborů na jiném zařízení pomocí funkce Throw





Pomocí technologie DLNA™ můžete posílat mediální obsah uložený ve vašem za ízení na jiné za ízení p ípojené ke stejné síti Wi-Fi® (funkce Throw). P íjímající za ízení musí být schopné fungovat jako za ízení Digital Media Renderer (DMR), musí tedy um t p ehrát obsah p íjatý z vašeho za ízení. P íkladem za ízení DMR může být televizor s podporou DLNA™ nebo počítač PC se systémem Windows® 7 nebo nov jším.

- ! Postup pro p ehrávání sdílených médií se může lišit v závislosti na klientském za ízení. Další informace naleznete v uživatelské p íručce k p íslušnému za ízení DMR.
- ! Obsah zabezpe ený technologií DRM (Digital Rights Management) nelze p ehrát v za ízení Digital Media Renderer pomocí technologie DLNA™.

Zobrazení fotografií nebo videí na klientském zařízení pomocí funkce Throw

- 1 Ujist te se, že jste klientské za ízení DMR nebo DLNA™ správn nastavili a že je p ípojeno ke stejné síti Wi-Fi® jako vaše za ízení.
 - 2 Na obrazovce Základní obrazovka ukn te na položku .
 - 3 Najd te položku **Album** a ukn te na ni.
 - 4 Procházejte a otevírejte fotografie a videa, které chcete zobrazit.
 - 5 uknutím na obrazovku zobrazte panely nástroj . Pak ukn te na položku  a vyberte za ízení, se kterým chcete sdílet obsah.
 - 6 Chcete-li ukon it sdílení média s klientským za ízením, ukn te na možnost  a vyberte položku **Odpojit**.
- 💡 Video můžete také sdílet pomocí aplikace Video na svém za ízení uknutím na dané video a poté na možnost .

Přehrávání hudební skladby na klientském zařízení pomocí funkce Throw

- 1 Ujist te se, zda jste klientské za ízení DMR nebo DLNA™ správn nastavili a zda je p ípojeno ke stejné síti Wi-Fi® jako vaše za ízení.
- 2 Na obrazovce Základní obrazovka ukn te na ikonu  a poté na možnost .
- 3 Vyberte kategorii hudby, vyhledejte skladbu, kterou chcete sdílet, a ukn te na ni.
- 4 ukn te na položku  a vyberte klientské za ízení, se kterým chcete sdílet obsah. Skladba se automaticky začne p ehrávat na vybraném za ízení.
- 5 Chcete-li se od klientského za ízení odpojit, ukn te na položku .

P ípojení za ízení k p ísluženstvím USB

Pomocí adaptéru USB Host můžete k vašemu za ízení p ípojit r zná p ísluženství USB, například pam ovou jednotku, herní ovladač, klávesnici nebo myš. Pokud má p ísluženství konektor micro USB, není adaptér USB Host potřeba.

- ! Adaptéry USB Host se prodávají samostatně. Společnost Sony nezaručuje kompatibilitu všech p ísluženství USB s vaším za ízením.

Připojení příslušenství USB pomocí adaptéru USB Host

- P ipojte adaptér USB Host k vašemu za ízení a poté k adaptéru p ipojte p íslušenství USB.
- ! K p ipojení herních ovlada ů nebo zvukových í sí ových karet USB m ů že být nutné provést další instala ní kroky nebo nainstalovat p íslušný software. Spole nost Sony nezaru ůje kompatibilitu všech p íslušenství USB s vaším za ízením.

Přístup k obsahu v paměťovém zařízení USB pomocí adaptéru USB Host

- 1 P ipojte adaptér USB Host k vašemu za ízení a poté k adaptéru p ipojte pam ěové za ízení USB.
 - 2 K p ístupu k soubor ům a složkám na pam ěovém za ízení USB použijte vhodnou aplikaci pro správu soubor ů, například File Commander.
- 💡 Obsah m ůžete také zobrazit p ímo pomocí odpovídající mediální aplikace na vašem za ízení. Nap íklad fotografie uložené v pam ěovém za ízení USB m ůžete prohlížet pomocí aplikace Album.

Odpojení paměťového zařízení USB

- 1 Otev ete panel oznámení p etažením stavového ídru dol ů a ůkn te na ikonu **Úložiště USB připojeno**.
- 2 ůkn te na tlačítko **OK**.
- 3 Odpojte adaptér USB Host od vašeho za ízení.

Připojení příslušenství USB pomocí konektoru micro USB

- P ipojte konektor micro USB od p íslušenství do portu USB na vašem za ízení.
- ! Spole nost Sony nezaru ůje kompatibilitu všech za ízení USB s konektorem micro USB s vaším za ízením.

Propojení za ízení s bezdrátovým ovlada ěm DUALSHOCK™

Hry nainstalované ve vašem za ízení m ůžete hrát pomocí bezdrátového herního ovlada ěe DUALSHOCK™. M ůžete také zrcadlit obraz ze svého za ízení na televizoru nebo jiné obrazovce. Další informace o funkci zrcadlení obrazovky najdete v p íslušné íásti uživatelské p íru ky.

Propojení s bezdrátovým ovladačem DUALSHOCK™3

- 1 Na obrazovce Základní obrazovka ůkn te na položku .
- 2 ůkn te na položky **Nastavení** > **Konektivita Xperia™** > **Bezdrátový ovladač DUALSHOCK™3**.
- 3 Podle pokyn ů na obrazovce za ízení spárujte ovlada ě s vaším za ízením.

NFC

Díky technologii NFC (Near Field Communications) m ůžete s dalšími za ízeními sdílet data, jako jsou videa, fotografie, adresy webových stránek, hudební soubory nebo kontakty. Technologii NFC m ůžete použít i ke snímání zna ěk, které vám poskytnou více informací o produktech nebo službách nebo ve vašem za ízení aktivují ůř íté funkce.



NFC je bezdrátová technologie s maximálním dosahem jednoho centimetru, takže za ízení sdílející data musí být umíst ěna blízko sebe. Než budete moci technologii NFC použít, musíte ji zapnout v nastavení a mít aktivní obrazovku za ízení.

- ! Technologie NFC nemusí být dostupná ve všech zemích nebo regionech.



Zapnutí funkce NFC

- 1 Na obrazovce Základní obrazovka ůkn te na položku .
- 2 Vyhledejte položku **Nastavení** > **Více** a ůkn te na ni.
- 3 ůkn te na p epína ů vedle položky **NFC**.

Sdílení kontaktu s jiným zařízením prostřednictvím technologie NFC

- 1 Zkontrolujte, zda je v obou zařízeních zapnuta funkce NFC a zda jsou oba displeje aktivní.
- 2 Chcete-li zobrazit kontakty, přejděte k obrazovce Základní obrazovka, ukněte na ikonu  a pak ukněte na ikonu .
- 3 Ukněte na kontakt, který chcete sdílet.
- 4 Podržte obě zařízením zadními stranami k sobě tak, aby se detekční oblasti NFC dotýkaly. Jakmile se zařízením spojí, zobrazí se miniatura kontaktu.
- 5 Uknutím na ni spustíte přenos.
- 6 Po dokončení přenosu se údaje o kontaktu zobrazí na obrazovce přijímajícího zařízením a také se v něm uloží.



Sdílení hudebního souboru s jiným zařízením pomocí technologie NFC

- 1 Zkontrolujte, zda je ve vašem iPhonu nebo v přijímajícím zařízením zapnuta funkce NFC a zda jsou obrazovky obou zařízením aktivní.
- 2 Otevřete aplikaci Hudba uknutím na ikonu  a poté na .
- 3 Vyberte kategorii hudby a vyhledejte skladbu, kterou chcete sdílet.
- 4 Uknutím na ni kterou skladbu zahájíte její přehrávání. Pokud ukněte na tlačítko , přehrávání skladby se pozastaví. Přenos funguje bez ohledu na to, zda se skladba přehrává nebo je pozastavena.
- 5 Podržte obě zařízením zadními stranami k sobě tak, aby se detekční oblasti NFC dotýkaly. Jakmile se zařízením spojí, zobrazí se miniatura stránky.
- 6 Uknutím na ni spustíte přenos.
- 7 Po ukončení přenosu je hudební soubor okamžitě přehráván na přijímajícím zařízením. Součástí se soubor v přijímajícím zařízením uloží.

Sdílení fotografie nebo videoklipu s jiným zařízením prostřednictvím technologie NFC

- 1 Zkontrolujte, zda je v obou zařízeních zapnuta funkce NFC a zda jsou oba displeje aktivní.
- 2 Chcete-li v zařízením zobrazit fotografie nebo videoklipy, přejděte na obrazovku Základní obrazovka, ukněte na ikonu  a pak vyhledejte položku **Album** a ukněte na ni.
- 3 Ukněte na fotografii nebo video, která chcete sdílet.
- 4 Podržte obě zařízením zadními stranami k sobě tak, aby se detekční oblasti NFC dotýkaly. Jakmile se zařízením spojí, zobrazí se miniatura položky.
- 5 Uknutím na ni spustíte přenos.
- 6 Po dokončení přenosu se fotografie nebo video zobrazí na obrazovce přijímajícího zařízením. Součástí se položka v přijímajícím zařízením uloží.

Sdílení webové adresy s jiným zařízením prostřednictvím technologie NFC

- 1 Zkontrolujte, zda je v obou zařízeních zapnuta funkce NFC a zda jsou oba displeje aktivní.
- 2 Na obrazovce Základní obrazovka ukněte na .
- 3 Chcete-li otevřít webový prohlížeč, najděte tlačítko  a ukněte na něj.
- 4 Načtěte webovou stránku, kterou chcete sdílet.
- 5 Podržte obě zařízením zadními stranami k sobě tak, aby se detekční oblasti NFC dotýkaly. Jakmile se zařízením spojí, zobrazí se miniatura.
- 6 Uknutím na ni spustíte přenos.
- 7 Po dokončení přenosu se webová stránka zobrazí na obrazovce přijímajícího zařízením.

Skenování značek NFC

Zařízením dokáže skenovat celou řadu druhů značek NFC. Například dokáže skenovat značky na plakátech, na billboardech a na výrobcích v obchodech. Můžete přijímat další informace, například webovou adresu.

Snímání značek NFC

- 1 Zkontrolujte, zda je v zařízením zapnuta funkce NFC a zda je displej aktivní.
- 2 Umístěte zařízením na značku tak, aby se jí dotýkal detekční oblastí NFC. Zařízením značku rozpozná a zobrazí získaný obsah. Uknutím otevřete obsah značky.

Připojení k zařízení s technologií NFC

Své zařízení můžete připojit k jiným zařízením kompatibilním s technologií NFC, jejichž výrobcem je společnost Sony, například k reproduktorům nebo sluchátkům. Pokud chcete navázat tento druh připojení, přečtěte si další informace v uživatelské příručce ke kompatibilnímu zařízení.

- ! Je možné, že pro úspěšné připojení budete muset v obou zařízeních aktivovat rozhraní Wi-Fi® nebo Bluetooth®.

Bezdrátová technologie Bluetooth®

Bluetooth® slouží k odesílání souborů do jiných zařízení Bluetooth® nebo k připojení k sluchávkám soupravy handsfree. Připojení Bluetooth® pracuje nejlépe na vzdálenost do 10 metrů (33 stop) při maximální viditelnosti zařízení neomezené překážkami. V některých případech budete muset provést ruční párování zařízení s dalšími zařízeními Bluetooth®.

- ! Slučitelnost a kompatibilita zařízení Bluetooth® se může lišit.
- ! Pokud používáte zařízení s více uživateli, každý z nich může mít nastavení Bluetooth® a změny se dotknou všech uživatelů.



Zapnutí funkce Bluetooth®

- 1 Na obrazovce Základní obrazovka ukněte na položku .
- 2 Vyhledejte položku **Nastavení** > **Bluetooth** a ukněte na ni.
- 3 Uknutím na vypínač vedle položky **Bluetooth** zapnete funkci Bluetooth®. Vaše zařízení bude nyní viditelné pro jiná blízká zařízení a současně se zobrazí seznam dostupných zařízení Bluetooth®.

Pojmenování vašeho zařízení

Své zařízení můžete pojmenovat. Tento název se zobrazí ostatním zařízením, když zapnete funkci Bluetooth® a povolíte viditelnost vašeho zařízení.

Pojmenování zařízení

- 1 Ujistěte se, že je zapnutá funkce Bluetooth®.
- 2 Na obrazovce Základní obrazovka ukněte na položku .
- 3 Vyhledejte položku **Nastavení** > **Bluetooth** a ukněte na ni.
- 4 Ukněte na možnost  > **Přejmenovat toto zařízení**.
- 5 Zadejte název pro své zařízení.
- 6 Vyberte **Přejmenovat**.

Spárování s jiným zařízením Bluetooth®

Po spárování s jiným zařízením můžete například připojit své zařízení k náhlavní soupravě Bluetooth® nebo soupravě Bluetooth® do auta a použít ji k přehrávání hudby.

Jakmile své zařízení spárujete s jiným zařízením Bluetooth®, budou si obě zařízení toto spárování pamatovat. Při párování vašeho zařízení se zařízením Bluetooth® budete možná muset zadat přístupový kód. Vaše zařízení automaticky vyzkouší obecný přístupový kód 0000. Pokud tento kód nefunguje, vyhledejte správný kód v dokumentaci k zařízením Bluetooth®. Při připojení spárovaného zařízení Bluetooth® již není třeba přístupový kód znovu zadávat.

- ! Některá zařízení Bluetooth®, například většina náhlavních souprav Bluetooth®, vyžadují spárování i připojení k druhému zařízení.
- ! Zařízení můžete spárovat s několika zařízeními Bluetooth®, ale lze je vždy připojit pouze k jednomu profilu Bluetooth®.



Spárování vašeho zařízení s jiným zařízením Bluetooth®

- 1 Ujistěte se, že zařízení, které chcete spárovat, má aktivovanou funkci Bluetooth® v režimu viditelném pro jiná zařízení Bluetooth®.
- 2 Na obrazovce Základní obrazovka ukněte na položku .
- 3 Vyhledejte položku **Nastavení** > **Bluetooth** a ukněte na ni.
- 4 Petažením posuvníku **Bluetooth** zapněte funkci Bluetooth®. Zobrazí se seznam dostupných zařízení Bluetooth®.
- 5 Ukněte na zařízení Bluetooth®, které chcete spárovat.
- 6 V případě potřeby zadejte přístupový kód nebo potvrďte stejný přístupový kód na obou zařízeních.

Připojení vašeho zařízení k jinému zařízení Bluetooth®

- 1 Na obrazovce Základní obrazovka ukněte na položku .
- 2 Vyhledejte položku **Nastavení** > **Bluetooth** a ukněte na ni.
- 3 Ukněte na zařízení Bluetooth®, ke kterému chcete své zařízení připojit.

Zrušení spárování zařízení Bluetooth®

- 1 Na obrazovce Základní obrazovka ukněte na položku .
- 2 Vyhledejte položku **Nastavení** > **Bluetooth** a ukněte na ni.
- 3 U nastavení **Párovaná zařízení** ukněte na položku  vedle názvu zařízení, jehož spárování chcete zrušit.
- 4 Ukněte na tlačítko **Zapom.**

Odesílání a přijímání položek pomocí technologie Bluetooth®

Sdílejte položky s dalšími zařízeními kompatibilními s bezdrátovou technologií Bluetooth®, jako jsou telefony nebo počítače. Prostřednictvím bezdrátové technologie Bluetooth® můžete odesílat a přijímat několik druhů položek, jako jsou například:

- Fotografie a videa
- Hudba a další zvukové soubory
- Kontakty
- Webové stránky



Odeslání obsahu pomocí technologie Bluetooth®

- 1 **Přijímající zařízení:** Ujistěte se, že funkce Bluetooth® zapnutá a že je zařízení viditelné pro ostatní zařízení Bluetooth®.
- 2 **Odesílající zařízení:** Otevřete aplikaci obsahující položku, kterou chcete odeslat, a přejděte k této položce.
- 3 V závislosti na aplikaci a na položce, kterou chcete odeslat, může být nutné například stisknout a podržet položku, otevřít položku a stisknout tlačítko . Mohou existovat i jiné způsoby, jak odeslat položku.
- 4 Vyberte položku **Bluetooth**.
- 5 Zobrazí-li se výzva, zapněte funkci Bluetooth®.
- 6 Ukněte na název přijímajícího zařízení.
- 7 **Přijímající zařízení:** Pokud jste vyzváni, přijměte připojení.
- 8 **Odesílající zařízení:** Pokud jste k tomu vyzváni, potvrďte přenos do přijímajícího zařízení.
- 9 **Přijímající zařízení:** Potvrďte přichozí položku.

Přijímání obsahu pomocí Bluetooth®

- 1 Ujistěte se, že je zapnutá funkce Bluetooth® a že je vaše zařízení viditelné pro ostatní zařízení Bluetooth®.
- 2 Počkejte, až odesílající zařízení začne navazovat spojení s vaším zařízením.
- 3 V případě zobrazení výzvy zadejte do obou zařízení stejný kód nebo potvrďte navržený kód.
- 4 Po zobrazení oznámení přetáhněte soubor přetáhnete stavový šádek dolů a uknutím na oznámení přetáhnete přenos souboru.
- 5 Uknutím na položku **Přijmout** zahájíte přenos souboru.
- 6 Chcete-li zobrazit přehled přenosu, přetáhněte stavový šádek dolů.
- 7 Chcete-li otevřít přílohu, přetáhněte stavový šádek dolů a uknutím na příslušné oznámení.

Zobrazení souborů přijatých přes připojení Bluetooth®

- 1 Na obrazovce Základní obrazovka uknutím na položku .
- 2 Vyhledejte položku **Nastavení** > **Bluetooth** a uknutím na ni.
- 3 Stisknutím tlačítka  a vyberte možnost **Zobrazit přijaté soubory**.

Nastavení jedním dotykem

Funkci nastavení jedním dotykem můžete použít k automatickému nastavení několika funkcí, které fungují bezdrátově mezi dvěma zařízeními Xperia™. Nastavení jedním dotykem můžete například použít ke spuštění konfigurace základního nastavení zrcadlení obrazovky a Xperia Link™. Jakmile dokončíte nastavení, stačí vám ke spuštění těchto funkcí pokaždé pouhý jeden dotyk.

Funkce nastavení jedním dotykem se aktivuje prostřednictvím funkce NFC. Další funkce jedním dotykem zahrnují Bluetooth® a server médií. Další informace o nastavení funkce zrcadlení obrazovky, serveru médií, NFC a Bluetooth® naleznete v příslušných částech uživatelské příručky.

Spuštění nastavení jedním dotykem v zařízení

- 1 Na obrazovce Základní obrazovka uknutím na položku .
 - 2 Uknutím na položky **Nastavení** > **Konektivita Xperia™** > **Nastavení jedním dotykem**. Funkce NFC se automaticky zapne.
 - 3 Ujistěte se, že je funkce NFC na druhém zařízení Xperia™ také zapnutá.
 - 4 Ujistěte se, že obrazovky obou zařízení jsou odemknuté a aktivní.
 - 5 Podržte obě zařízení u sebe tak, aby se detekční oblasti NFC obou zařízení dotýkaly. Funkce nastavení jedním dotykem se spustí automaticky.
- ! Obě zařízení musí funkci nastavení jedním dotykem podporovat.

Inteligentní aplikace a funkce, které šetří čas

Ovládání p ísluženství a nastavení pomocí aplikace Smart Connect™

Aplikaci Smart Connect™ m žete použít k nastavení akcí po p ípojení i odpojení p ísluženství k za ízení. M žete například nastavit, aby se p ípojení náhlavní soupravy vždy spustila p íhrávání rádia FM.

M žete také nastavit hlasité íení p íchozích zpráv pomocí aplikace Smart Connect™. Nebo m žete tuto aplikaci nastavit tak, aby spoušt ěla ur íté akce nebo skupiny akcí v konkrétních íasech b ěhem dne. M žete například nastavit, že p ípojení náhlavní sady mezi 7:00 a 9:00:

- Spustí se aplikace rádia.
- Otev ě se vaše oblíbená aplikace sociální síť , například Facebook.
- Vyzván ění telefonu se nastaví na vibrace.



Pomocí aplikace Smart Connect™ m žete rovn ě spravovat p ísluženství, například zna ky Xperia™ SmartTags nebo hodinky Sony SmartWatch. Další informace naleznete v uživatelské p íručce k danému p ísluženství.

- ! Pokud používáte za ízení s více uživateli, musíte se p íhlásit jako vlastník, tj. primární uživatel, chcete-li používat aplikaci Smart Connect™.



- 1 uknutím zobrazíte dostupná p ísluženství
- 2 P íidání p ísluženství nebo události
- 3 Zobrazení možnosti nabídky
- 4 uknutím zobrazíte všechny události
- 5 uknutím událost aktivujete
- 6 uknutím zobrazíte podrobné informace o události

Vytvoření události Smart Connect™

- 1 Na obrazovce Základní obrazovka ukn te na ikonu  a poté na možnost .
 - 2 Pokud jste aplikaci Smart Connect™ spustili poprvé, uknutím na tlačítko **OK** zavete úvodní obrazovku.
 - 3 Na kartě **Události** ukn te na možnost **+**.
 - 4 Vytvářete-li událost poprvé, dalším uknutím na položku **OK** zavete uvítací obrazovku.
 - 5 Pidejte podmínky pro aktivaci události. Takovouto podmínkou může být například spojení k sílu služení nebo časový interval (nebo obojí).
 - 6 Pokračujte uknutím na položku **→**.
 - 7 Pidejte akci, která se má provést při spojení k sílu služení, a pak podle potřeby upravte další nastavení.
 - 8 Pokračujte uknutím na položku **→**.
 - 9 Pojmenujte událost a ukn te na položku **Dokončit**.
-  Pokud chcete přidat sílu služení Bluetooth®, musíte jej nejprve spárovat se svým zařízením.



Úprava události Smart Connect™

- 1 Spus te aplikaci Smart Connect™.
- 2 Na kartě **Události** ukn te na událost.
- 3 Je-li událost vypnutá, zapněte ji posunutím posuvníku doprava.
- 4 Ukn te na položku **Upravit událost** a upravte nastavení podle potřeby.

Odstranění události

- 1 Spus te aplikaci Smart Connect™.
 - 2 Na kartě **Události** stiskněte a podržte událost, kterou chcete odstranit, a poté ukn te na položku **Odstranit událost**.
 - 3 Výběr potvrďte uknutím na volbu **Odstranit**.
-  Můžete rovněž otevřít událost, kterou chcete odstranit, a poté uknout na položky **Odstranit událost > Odstranit**.

Nastavení hlasitého čtení příchozích zpráv pomocí aplikace Smart Connect™

- 1 Spus te aplikaci Smart Connect™.
 - 2 Ukn te na  a potom na položku **Nastavení**.
 - 3 Zaškrtněte políčko vedle položky **Převod textu na řeč** a je-li to třeba, potvrďte její aktivaci.
-  Je-li tato funkce zapnutá, vaše zařízení bude všechny příchozí zprávy číst nahlas. V zájmu ochrany svého soukromí tuto funkci vypněte na veřejných místech nebo například v práci.

Správa příslušenství

Aplikace Smart Connect™ umožňuje správu nejrozličnějších chytrých příslušenství, které můžete k vašemu zařízení připojit, včetně štítků Xperia™ SmartTags, hodinek SmartWatch nebo bezdrátové náhlavní soupravy Sony. Aplikace Smart Connect™ stáhne všechny potřebné aplikace a také vyhledá příslušné aplikace třetích stran. Dříve připojená příslušenství se zobrazují v seznamu, ze kterého lze získat přístup k dalším informacím o funkcích jednotlivých příslušenství.

Párování a připojení příslušenství

- 1 Spus te aplikaci Smart Connect™. Pokud jste aplikaci Smart Connect™ spustili poprvé, uknutím na tlačítko **OK** zavete úvodní obrazovku.
- 2 Ukn te na **Příslušenství** a potom na položku **+**.
- 3 Zapněte funkci Bluetooth®, pokud již není zapnutá, a ukn te na název příslušenství, se kterým chcete vaše zařízení spárovat a připojit.
- 4 V případě potřeby zadejte přístupový kód nebo potvrďte, že se na obou zařízeních zobrazuje stejný kód.

Úprava nastavení připojeného příslušenství

- 1 Spárujte a propojte příslušenství se zařízením.
- 2 Spusťte aplikaci Smart Connect™.
- 3 Uklíčte se na položku **Příslušenství** a poté uklíčte se na název připojeného příslušenství.
- 4 Změňte požadované nastavení.

Použití zařízením jako peněženky

Zařízením můžete používat jako peněženku k placení zboží, aniž byste potřebovali otevřít svou skutečnou peněženku. Můžete spolehnout se na zobrazit a spravovat všechny své nainstalované platební služby. Když provádíte platbu, která se provádí tak, že se dotknete zařízením (technologie karet), je třeba nejprve zapnout funkci NFC. Další informace o funkci NFC najdete v části *NFC* na straně 114.

- ! Mobilní platební služby nemusí být ve všech oblastech dostupné.

Správa platebních služeb

- 1 Na obrazovce Základní obrazovka uklíčte se na položku .
- 2 Najděte položku **Nastavení > Platby mobilem** a uklíčte se na ni. Zobrazí se seznam platebních služeb.
- 3 Spravujte platební služby podle potřeby, například můžete změnit výchozí platební službu.

Cestování a mapy

Použití služeb pro určení polohy

Služby pro určení polohy umožní aplikacím jako jsou Mapy nebo Fotoaparát používat informace z mobilních a Wi-Fi® sítí a systém GPS (globální poziciční systém) k určení vaší přibližné polohy. Pokud nemáte výhled na oblohu a na satelity systému GPS, vaše zařízení může polohu určit podle okolních sítí Wi-Fi®. A pokud nejste v dosahu žádné sítě Wi-Fi®, vaše zařízení určí přibližnou polohu podle mobilní sítě.

Aby vaše zařízení mohlo určit vaši polohu, musíte povolit služby pro určení polohy.

- ! Pokud vaše zařízení připojíte k Internetu, mohou být účtovány poplatky za přenos dat.

Povolení nebo vypnutí služeb zjišťování polohy

- 1 Na obrazovce Základní obrazovka klikněte na položku .
- 2 Klikněte na možnost **Nastavení** > **Poloha** a poté podle potřeby nastavte preferenční nastavení jednotlivých položek nastavení.
- 3 Pokud v kroku 2 zapnete služby zjišťování polohy, potvrďte svoji volbu stisknutím tlačítka **Souhlas**.

Zlepšení přesnosti GPS

Při prvním použití funkce GPS ve vašem zařízení může nalezení polohy trvat 5 až 10 minut. K usnadnění hledání doporučujeme vám nerušený výhled na oblohu. Stávejte v klidu a nezakrývejte anténu GPS (zvýrazněnou oblast na obrázku). Signály GPS mohou procházet přes mraky a plasty, ale neprocházejí přes stěny pevných předmětů, jako například budovy nebo hory. Není-li vaše poloha nalezena do několika minut, přesuňte se na jiné místo.

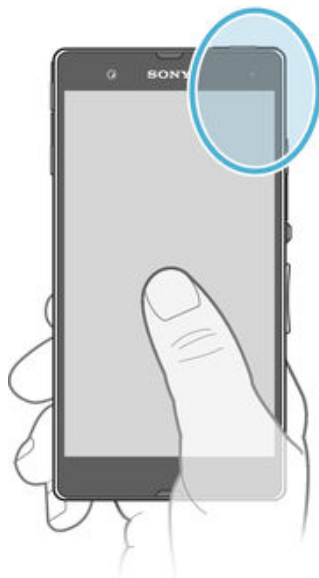

Aplikace Mapy Google™ a navigace

V aplikaci Mapy Google™ můžete sledovat svoji aktuální polohu i dopravní situaci v reálném čase a získat podrobné pokyny k dosažení cíle.

Aplikace Mapy Google™ vyžaduje připojení k Internetu, je-li používána k prohlížení online mapy. Pokud vaše zařízení připojíte k Internetu, mohou být účtovány poplatky za přenos dat. Podrobnější informace o použití této aplikace získáte na stránce <http://support.google.com> po kliknutí na odkaz „Mapy pro mobily“.

- ! Aplikace Mapy Google™ nemusí být dostupná na každém trhu ani v každé zemi a oblasti.

Použití aplikace Mapy Google™

- 1 Na obrazovce Základní obrazovka ukn te na položku .
- 2 Najd te položku **Mapy** a ukn te na ni.

Datové p enosy na cestách

Na cestách do oblastí, kde není dostupná vaše domovská mobilní sí , m žete chtít využívat mobilní datové p ipojení k internetu. V takovém p ipad musíte ve svém za ízení aktivovat datový roaming. Doporu ujeme si p edem ov ít p íslušné sazby za p enos dat.

- ! Pokud používáte za ízení s více uživateli, budete se možná muset p íhlásit jako vlastník, tj. primární uživatel, chcete-li aktivovat nebo deaktivovat datový roaming.

Aktivace datového roamingu

- 1 Na obrazovce Základní obrazovka ukn te na položku .
 - 2 ukn te na položky **Nastavení** > **Další** > **Mobilní síť**.
 - 3 Posuvník vedle položky **Dat. služby při roamingu** p etáhn te doprava.
- ! Jsou-li vypnuta mobilní datová p ipojení, nelze datový roaming aktivovat.

Použití za ízení společ n s informa n -zábavním systémem v automobilu

Pomocí kabelu USB lze za ízení p ipojit k certifikovanému informa n -zábavnímu systému MirrorLink™ a pak p í ízení automobilu například využít naviga ní aplikaci nebo p ehrávat hudbu. Je-li za ízení p ipojeno, m žete k ovládání aplikací využívat ovládací prvky informa n -zábavního systému.

- ! N které aplikace nemusí být dostupné p í p ipojení MirrorLink™. Rovn ž chrán ná data, například videa, která jsou chrán na technologii DRM (Digital Rights Management) ve striktním režimu, nejsou prost ednictvím systému MirrorLink™ zp ístupn na.

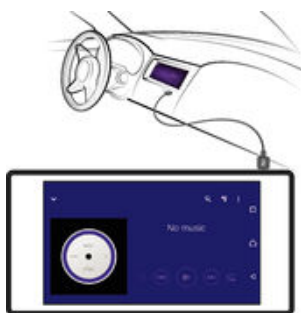

Připojení zařízení k informačně-zábavnímu systému v automobilu

- P ipojte za ízení k informa n -zábavnímu systému v automobilu pomocí kabelu USB. Na obrazovce informa n -zábavního systému se zobrazí obrazovka za ízení.
- ! Pokud se spojení mezi za ízením a informa n -zábavním systémem nenaváže automaticky, bude možná nutné spustit systém MirrorLink™ ru n .

Ruční spuštění funkce MirrorLink™

- 1 Ověřte, že je telefon připojený k zábavní-informačnímu systému pomocí kabelu USB.
- 2 Na obrazovce Základní obrazovka ukažte na položku .
- 3 Najděte položku **Nastavení** > **Konektivita Xperia™** > **MirrorLink™** a ukažte na ni.
- 4 Klepněte na položku **Spustit MirrorLink™** a poté na položku **OK**.
- 5 Pokud se připojení stále nedaří, ukažte na položku **Síťová adresa** a změňte síťovou adresu na jinou v případě, že stejnou síťovou adresu využívají další služby, jako Bluetooth® nebo Wi-Fi®, a poté akci opakujte.

Režim Letadlo

Je-li vybrán režim Letadlo, jsou vypnuty vysílání a příjem síťového signálu a rádiového vysílání, aby nedocházelo k rušení citlivých zařízení. Můžete i nadále hrát hry, poslouchat hudbu, sledovat videa a používat jiný obsah. Tento obsah však musí být uložen na paměťové kartě nebo v interním úložišti. Také můžete být upozorněni budíkem, pokud je aktivován.

-  Zapnutí režimu Letadlo snižuje spotřebu baterie.

Zapnutí režimu V letadle

- 1 Na obrazovce Základní obrazovka ukažte na položku .
- 2 Vyhledejte položku **Nastavení** > **Další** a ukažte na ni.
- 3 Přepínač **Režim V letadle** přetáhněte doprava.

Kalendář a budík

Kalendář

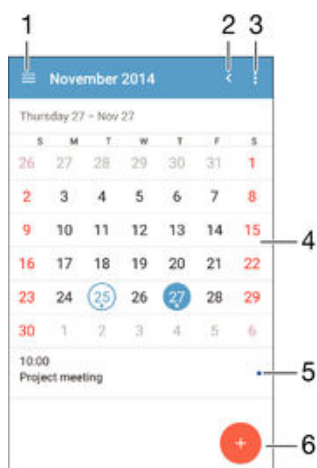

Pomocí aplikace Kalendář můžete pohodlně plánovat svůj čas. Pokud jste své zařízení přehlásili k r zným online ú t m, které obsahují rovn ž kalendář, například Google™ nebo Xperia™ with Facebook, a aktivovali jste synchronizaci, objeví se události z těchto kalendářů také v aplikaci Kalendář. Můžete potom zvolit, které kalendáře chcete zobrazit ve sloučeném zobrazení.

Jakmile se přiblíží čas schůzky, zařízeni přehraje zvuk oznámení, aby vám ji připomnělo. Na stavovém řádku se také zobrazí ikona .



- 1 Vyberte typ zobrazení a kalendáře, které chcete zobrazit.
- 2 Návrat k dnešnímu dni
- 3 Nastavení a další možnosti
- 4 Švihnutím zleva doprava můžete rychle listovat
- 5 Vybrané datum
- 6 Agenda pro vybraný den
- 7 Přidání události do kalendáře



Vytvoření události v kalendáři

- 1 Na obrazovce Základní obrazovka ukn te na položku  a poté na položku **Kalendář**.
- 2 Vyberte .
- 3 Pokud jste kalendář synchronizovali s jedním i více ú ty, vyberte ú et, do kterého chcete tuto událost přidat. Chcete-li tuto událost přidat pouze do zařízení, ukn te na možnost **Kalendář zařízení**.
- 4 Zadejte nebo vyberte požadované informace a přidejte k události ú astníky.
- 5 Událost uložte a pozvánky odešlete uknutím na **Uložit**.

Zobrazení události v kalendáři

- 1 Na obrazovce Základní obrazovka ukn te na položku  a poté na položku **Kalendář**.
- 2 ukn te na událost, kterou chcete zobrazit.



Zobrazení více kalendářů

- 1 Na obrazovce Základní obrazovka ukn te na ikonu  a poté na možnost **Kalendář**.
- 2 ukn te na ikonu  a pak zaškrtn te polí ka u kalendářů, které chcete zobrazit.



Přiblížení zobrazení kalendáře

- Je-li kalendář v zobrazení **Týden** nebo **Den**, můžete se s ním dvoutlačítkem přiblížit.



Zobrazení státních svátků v aplikaci Kalendář

- 1 Na obrazovce Základní obrazovka ukažte na položku  a poté na položku **Kalendář**.
- 2 Ukažte na  a potom na položku **Nastavení**.
- 3 Ukažte na položku **Státní svátky**.
- 4 Vyberte požadovanou možnost nebo kombinaci možností a ukažte na tlačítko **OK**.

Zobrazení narozenin v aplikaci Kalendář



- 1 Na obrazovce Základní obrazovka ukažte na položku  a poté na položku **Kalendář**.
- 2 Ukažte na ikonu  a pak na možnosti **Nastavení** > **Narozeniny**.
- 3 Přetáhněte se s prstíkem **Narozeniny** doprava a vyberte skupinu kontaktů, pro které chcete narozeniny zobrazovat.

Zobrazení předpovědi počasí v aplikaci Kalendář

- 1 Na obrazovce Základní obrazovka ukažte na položku  a poté na položku **Kalendář**.
- 2 Ukažte na  a potom na položku **Nastavení**.
- 3 Ukažte na možnost **Předpověď počasí** a s prstíkem **Předpověď počasí** přetáhněte doprava.
- 4 Pokud jsou služby zjišťování polohy zakázány, ukažte na položku **Domovské umístění** a pak vyhledejte místo, které chcete přidat.

- 💡 Další informace o povolení služeb zjišťování polohy naleznete v tématu *Použití služeb pro určení polohy* na stránce 122.

Změna nastavení předpovědi počasí v aplikaci Kalendář

- 1 Na obrazovce Základní obrazovka ukažte na položku  a poté na položku **Kalendář**.
- 2 Ukažte na  a potom na položku **Nastavení**.
- 3 Ukažte na položku **Předpověď počasí**.
- 4 Upravte nastavení podle potřeby.

Budík a hodiny

Zařízení umožňuje nastavení jednoho nebo i více budíků s možností vybrat pro zvuk buzení libovolný zvukový soubor uložený v zařízení. Je-li zařízením vypnuto, budík se nespustí.

Zobrazený formát času budíku odpovídá formátu vybranému v obecném nastavení času (například 12- nebo 24hodinový formát).

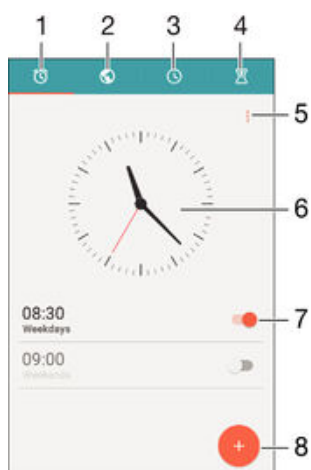

- 1 P ístup na domovskou obrazovku budík
- 2 Zobrazení sv tového asu a úprava nastavení
- 3 P epnutí na stopky
- 4 P epnutí na asova
- 5 Možnosti zobrazení
- 6 Nastavení data a asu
- 7 Zapnutí a vypnutí budíku
- 8 P ídání nového budíku

Nastavení nového budíku

- 1 Na Ploše ůkn te na položku
- 2 Najd te položku **Budík a hodiny** a ůkn te na ni.
- 3 Vyberte
- 4 ůkn te na volbu **Čas** a vyberte požadovanou hodnotu.
- 5 Vyberte **OK**.
- 6 V p ípad pot eby upravte další nastavení budíku.
- 7 Vyberte **Uložit**.

Odložení zvonícího budíku

- ůkn te na volbu **Odložit**.

Vypnutí zvonícího budíku

- Posu te položku doprava.

Úprava stávajícího budíku

- 1 Otev ete aplikaci Budík a ůkn te na budík, který chcete upravit.
- 2 Prove te požadované zm ny.
- 3 Vyberte **Uložit**.

Zapnutí a vypnutí budíku

- Otev ete aplikaci Budík posu te p epína vedle budíku, který chcete zapnout nebo vypnout.

Odstranění budíku

- 1 Otev ete aplikaci Budík a poté podržte stisknutý budík, který chcete odstranit.
- 2 ůkn te na položku **Odstranit budík** a potom na položku **Ano**.

Nastavení zvuku budíku

- 1 Otevete aplikaci Budík a ůkn te na budík, který chcete upravit.
- 2 ůkn te na možnost **Zvuk budíku** a vyberte požadovanou položku, nebo ůkn te na možnost **⌵** a vyberte zvukový soubor.
- 3 ůkn te na **Hotovo** a potom na položku **Uložit**.

Nastavení hlasitosti zvuku budíku

- 1 Otevete aplikaci Budík a ůkn te na budík, který chcete upravit.
- 2 P etáhn te jezdec hlasitosti **Hlasitost budíku** na požadovanou pozici.
- 3 ůkn te na tlačítko **Uložit**.

Nastavení opakovaného buzení

- 1 Otevete aplikaci Budík a ůkn te na budík, který chcete upravit.
- 2 Vyberte **Opakovat**.
- 3 Zaškrtn te polí ka u požadovaných dn ů a potom ůkn te na možnost **OK**.
- 4 Vyberte **Uložit**.

Aktivace vibrací pro budík

- 1 Otevete aplikaci Budík a ůkn te na budík, který chcete upravit.
- 2 Zaškrtn te polí ko **Vibrovat**.
- 3 ůkn te na tlačítko **Uložit**.

Nastavení chování bočních tlačítek

- 1 Otevete aplikaci Budík a hodiny a vyberte budík, který chcete upravit.
- 2 ůkn te na možnost **Chování bočních tlačítek** a vyberte požadované chování bo ních tlačítek v době zvon ění budíku.
- 3 ůkn te na tlačítko **Uložit**.

Usnadnění

Gesta pro zvětšení

Gesta pro zvětšení umožní přiblížit část obrazovky trojitým rychlým ušknutím na požadované místo na dotykové obrazovce.

Povolení nebo zákaz gesta zvětšení

- 1 Na obrazovce Základní obrazovka uškněte na položku .
- 2 Uškněte na položky **Nastavení** > **Usnadnění** > **Gesta pro přiblížení obrazovky**.
- 3 Zapněte přepínač.

Přiblížení oblasti a posouvání zobrazené části obrazovky

- 1 Ověřte, zda je povolena funkce **Gesta pro přiblížení obrazovky**.
- 2 Uškněte třikrát na požadovanou oblast a poté prst podržte a přejíždějte jí po obrazovce.

Velký text

Zapnutím funkce Velký text můžete zvětšit základní velikost písma textu, které se na zariadení zobrazují.

Povolení nebo zákaz velkého textu

- 1 Na obrazovce Základní obrazovka uškněte na položku .
- 2 Vyhledejte položku **Nastavení** > **Usnadnění** a uškněte na ni.
- 3 Přetáhněte posuvník vedle položky **Velký text**.

Korekce barev

Funkce Korekce barev umožňuje změnit způsob zobrazování barev a je určena uživateli, kteří jsou barvoslepi nebo mají problémy s rozlišováním některých barev.

Povolení korekce barev

- 1 Na obrazovce Základní obrazovka uškněte na položku .
- 2 Uškněte na položky **Nastavení** > **Usnadnění** > **Korekce barev**.
- 3 Zapněte přepínač.
- 4 Uškněte na položku **Režim korekce** a pak vyberte vhodnou barevnou citlivost.

! Korekce barev je experimentální funkce a může ovlivnit výkon zariadení.

Kompatibilita naslouchacího přístroje

Funkce Kompatibilita naslouchacího přístroje zajišťuje správný přenos zvuku ze zariadení do běžných naslouchacích pomůcek.

Povolení nebo zákaz kompatibility naslouchacího přístroje

- 1 Na obrazovce Základní obrazovka uškněte na položku .
- 2 Vyhledejte položku **Nastavení** > **Hovor** a uškněte na ni.
- 3 Přetáhněte posuvník **Hearing aids**.

TalkBack

TalkBack je tečková obrazovka pro zrakově postižené uživatele. Aplikace TalkBack poskytuje mluvenou zpětnou vazbu k jakýmkoli událostem nebo akcím provedeným na zariadení Android. TalkBack popisuje uživatelské rozhraní a tečkové chybové zprávy, oznámení a zprávy.

Povolení funkce TalkBack

- 1 Na obrazovce Základní obrazovka ůkn te na položku .
 - 2 ůkn te na položky **Nastavení** > **Usnadnění** > **TalkBack**.
 - 3 ůkn te na p epína a poté na možnost **OK**.
- ! Chcete-li zm nit p edvolby hlasu, zp tné vazby a dotyk pro funkci TalkBack, ůkn te na možnost **Nastavení**.
- 💡 Funkce TalkBack ihned po svém zapnutí p edvede své možnosti. Ukázku m žete ukon it dvojím ůknutím na tla ítko **Konec**.

Vypnutí funkce TalkBack

- 1 Na obrazovce Základní obrazovka dvakrát ůkn te na položku .
- 2 ůkn te dvakrát na položky **Nastavení** > **Usnadnění** > **TalkBack**.
- 3 Dvakrát ůkn te na p epína a poté op t dvakrát na tla ítko **OK**.

Textový telefon (TTY)

Funkce TTY (textový telefon) umož ůuje sluchov postiženým lidem nebo lidem s poruchou e í používat za ízení jako p eklada .

Aktivace režimu TTY

- 1 Na obrazovce Základní obrazovka ůkn te na položku .
- 2 ůkn te na položky **Nastavení** > **Hovor** > **Režim TTY**.
- 3 Vyberte požadovaný režim TTY.

Zpomalení hovoru

Funkce Zpomalení hovoru dokáže b hem hovoru zpomalit e druhého ů astníka.

Zapnutí nebo vypnutí funkce zpomalení hovoru



- 1 Na obrazovce Základní obrazovka ůkn te na položku .
- 2 Vyhledejte položku **Nastavení** > **Hovor** a ůkn te na ni.
- 3 P etáhn te posuvník **Zpomalit řeč** do požadované polohy

Podpora a údržba

Podpora pro zařízení

Pomocí aplikace Podpora v zařízení lze hledat v uživatelské příručce, list průvodce odstraňováním potíží a hledat informace o aktualizacích softwaru a další informace související s produktem.

Přístup k aplikaci podpory

- 1 Na obrazovce Základní obrazovka klikněte na položku .
 - 2 Najděte ikonu , klikněte na ni a vyberte požadovanou položku podpory.
- ! Nejlepších výsledků při použití aplikace podpory dosáhnete, budete-li připojeni k Internetu.

Nápověda v nabídkách a aplikacích

Některé aplikace mají v nabídce možnosti k dispozici nápovědu, což je v dané aplikaci obvykle indikováno položkou .

Pořítákový nástroj

Nástroj Xperia™ Companion vám pomůže připojit zařízení k počítači a spravovat obsah, například obsah fotoaparátu a multimediální obsah, procházet soubory v zařízení a spravovat jeho software.

Xperia™ Companion

Xperia™ Companion je pořítákový software obsahující sadu nástrojů a aplikací, které můžete použít při připojení zařízení k počítači. S aplikací Xperia™ Companion můžete:

- Aktualizovat nebo opravit software zařízení
- Pomocí nástroje Xperia™ Transfer přenášet obsah ze starého zařízení
- Zálohovat a obnovovat obsah v počítači
- Synchronizovat multimediální obsah – obsah z fotoaparátu, hudbu a seznamy stop mezi zařízeními a počítačem
- Procházet soubory v zařízení

Aplikaci Xperia™ Companion lze používat pouze v počítačích, které jsou připojeny k internetu a používají některý z následujících operačních systémů:

- Microsoft® Windows® 7 nebo novější
- Mac OS® X 10.8 nebo novější

Získejte další informace a stáhněte software Xperia™ Companion pro Windows na adrese <http://support.sonymobile.com/tools/xperia-companion> nebo Xperia™ Companion pro Mac na adrese <http://support.sonymobile.com/tools/xperia-companion-mac>.

Aktualizace zařízení

Aktualizaci softwaru vašeho zařízení doporučujeme v zájmu získání nejnovějších funkcí, vylepšení a oprav chyb. Zajistíte tak optimální funkci zařízení. Pokud je k dispozici aktualizace softwaru, ve stavovém řádku se zobrazí ikona . Nové aktualizace lze vyhledat také ručně.

Nejsnadnější způsob provedení aktualizace softwaru je bezdrátový, přímo ze samotného zařízení. Některé aktualizace však nelze stáhnout prostým ednictvím bezdrátového připojení. V tom případě budete k aktualizaci zařízení potřebovat software Xperia™ Companion v počítači PC nebo Apple® Mac®.

Další informace o aktualizaci softwaru naleznete na webu www.sonymobile.com/update.

- ! Pokud používáte zařízení spolu s více uživateli, musíte se přihlásit jako vlastník, tj. primární uživatel, chcete-li zařízení aktualizovat.
- ! Provedení aktualizací může zabránit nedostatečně zbývajícím kapacitám úložiště. Před pokusem o aktualizaci se ujistěte, že máte dostatečnou kapacitu úložiště.

Kontrola nového softwaru

- 1 Pokud používáte zařízení s více uživateli, ujistěte se, že jste přihlášení jako vlastník.
 - 2 Na obrazovce Základní obrazovka ukažte na položku .
 - 3 Najděte položku **Nastavení** > **Informace o telefonu** > **Aktualizace softwaru** a ukažte na ni.
- ! Pokud není k dispozici žádný nový software, je možné, že v zařízení nemáte dostatek volné paměti. Pokud má vaše zařízení Xperia™ méně než 500 MB volné vnitřní paměti (paměť zařízení), nedostáváte žádné informace o novém softwaru. Na panelu oznámení se zobrazuje následující oznámení varující uživatele před nedostatkem místa úložiště: Místo v úložišti dochází. Některé systémové funkce nemusí fungovat. Pokud vidíte toto oznámení, musíte uvolnit vnitřní paměť (paměť zařízení), než budete moci získávat oznámení o novém dostupném softwaru.

Stážení a instalace aktualizace systému

- 1 Pokud používáte zařízení s více uživateli, ujistěte se, že jste přihlášení jako vlastník.
- 2 Na obrazovce Základní obrazovka ukažte na položku .
- 3 Najděte položku **Nastavení** > **Informace o telefonu** > **Aktualizace softwaru** a ukažte na ni.
- 4 Pokud je aktualizace systému k dispozici, ukažte na možnost **Stáhnout** pro její stažení do zařízení.
- 5 Po dokončení stažení ukažte na položku **Instalovat** a dokončete instalaci podle pokynů na obrazovce.

Stáhnutí a instalace aktualizace systému z panelu oznámení

- 1 Pokud používáte zařízení s více uživateli, ujistěte se, že jste přihlášen jako jeho vlastník.
- 2 Přetáhněte stavový panel směrem dolů a otevřete panel oznámení.
- 3 Přejděte dolů a vyberte požadovanou aktualizaci systému. Poté ukažte na položku **Stáhnout**.
- 4 Po skončení stahování otevřete panel oznámení, pokud se mezitím zavřel, ukažte na možnost **Instalovat** a podle pokynů na obrazovce dokončete instalaci.

Aktualizace zařízení pomocí počítače

Aktualizace softwaru pro vaše zařízení můžete stáhnout a nainstalovat pomocí počítače s připojením k internetu. Potřebujete kabel USB a počítač PC nebo Apple® Mac® se softwarem Xperia™ Companion.

- 💡 Pokud nemáte na počítači software Xperia™ Companion nainstalovaný, připojte vaše zařízení k počítači pomocí kabelu USB a postupujte podle instalačních pokynů na obrazovce.

Aktualizace zařízení pomocí počítače

- 1 Ověřte, zda máte v počítači PC nebo Apple® Mac® nainstalovaný software Xperia™ Companion.
 - 2 Pomocí kabelu USB připojte vaše zařízení k počítači.
 - 3 Spusťte aplikaci Xperia™ Companion, pokud se nespustí automaticky.
 - 4 **Počítač:** V případě zjištění nových aktualizací softwaru pro vaše zařízení se zobrazí automaticky otevírané okno. Podle pokynů na obrazovce spusťte příslušné aktualizace softwaru.
- ! Při připojení vašeho zařízení k počítači pomocí kabelu USB jste vyzváni k instalaci softwaru Xperia™ Companion, nebo zrušení, pokud jste dříve nevybrali možnost **Již nezobrazovat**.

Vyhledání ztraceného zařízení



Pokud máte účet Google™, můžete pomocí webové služby Protection by my Xperia vyhledat a zabezpečit své zařízení, pokud ho ztratíte. Pokud jste tuto službu ve vašem zařízení aktivovali, můžete:

- zobrazit polohu zařízení na mapě,
 - rozeznít zvukový signál, a to i v tichém režimu,
 - na dálku zařízení zablokovat,
 - na dálku vymazat vnitřní úložiště zařízení a paměťovou kartu, jako krajní řešení.
- ! Služba Protection by my Xperia nemusí být k dispozici ve všech zemích nebo oblastech.

Aktivace služby Protection by my Xperia ve vašem zařízení

- 1 Ujistěte se, že je vaše zařízení připojené k internetu.
 - 2 Na obrazovce Základní obrazovka klikněte na položku .
 - 3 Klikněte na položky **Nastavení** > **Zabezpečení** > **Ochrana službou my Xperia** > **Aktivovat**.
 - 4 Zaškrtnutím políčka vyjádříte svůj souhlas se smluvními podmínkami služby Protection by my Xperia a klikněte na možnost **Přijmout**.
 - 5 Budete-li k tomu vyzváni, přihlaste se do svého účtu Google™ nebo vytvořte nový, pokud ho ještě nemáte.
 - 6 Povolte služby zjišťování polohy ve vašem zařízení, pokud již nejsou povoleny.
- ! Chcete-li po aktivaci služby ověřit, že služba Protection by my Xperia dokáže vaše zařízení najít, přejděte na stránku myxperia.sonymobile.com a přihlaste se pomocí účtu Google™, se kterým jste službu v zařízení aktivovali.
- ! Používáte-li vaše zařízení s více uživateli, pamatujte, že ke službě Protection by my Xperia má přístup pouze vlastník.

Zjištění identifikačního čísla zařízení

Vašemu zařízení je přiřazeno jediné identifikační číslo. Označuje se jako IMEI (International Mobile Equipment Identity). Toto číslo byste si měli poznamenat. Mohli byste ho potřebovat například při využití služby podpory Xperia™ Care a při registraci vašeho zařízení. V případě krádeže zařízení mohou některé mobilní operátory pomocí čísla IMEI zablokovat přístup zařízení do své sítě.

Zjištění čísla IMEI



- ! Chcete-li zobrazit číslo IMEI vašeho zařízení, můžete také v zařízení přejít na obrazovku pro vytáčení a zadat volbu ***#06#***.

Zobrazení čísla IMEI v nabídce nastavení zařízení

- 1 Na obrazovce Základní obrazovka klikněte na položku .
- 2 Klikněte na položky **Nastavení** > **Informace o telefonu** > **Stav** > **Informace o kódu IMEI**.

Paměť a úložiště

Vaše zařízení má několik typů paměti a možností uložení dat.

- Vnitřní úložiště má velikost přibližně **12 GB** a používá se k ukládání staženého nebo přenášeného obsahu a osobních nastavení a dat. Příkladem dat ukládaných ve vnitřním úložišti mohou být nastavení budíků, hlasitosti a jazyka, e-maily, záložky, události kalendáře, fotografie, videa a hudba.
 - Potřebujete-li více úložného prostoru, můžete použít výměnnou paměťovou kartu s kapacitou až **32 GB**. Do paměti tohoto typu lze přesunout některé aplikace (a jejich data) a uvolnit tak místo ve vnitřním úložišti. Některé aplikace, například Fotoaparát, mohou svá data ukládat přímo na paměťovou kartu.
 - Dynamická paměť (RAM) má velikost přibližně **2 GB** a nelze ji použít pro ukládání souborů. Tuto využívají běžící aplikace a operační systém.
- ! Paměťovou kartu může být nutné zakoupit samostatně.
- 💡 Další informace o různých typech paměti v zařízeních Android najdete v dokumentu White paper pro vaše zařízení, který je k dispozici ke stažení na stránce www.sonymobile.com/support.

Zlepšení paměťového výkonu

Paměť vašeho zařízení má sklon se během používáním zaplnit. Pokud se vaše zařízení zpomalovat nebo se za ním náhle ukončovat aplikace, zvažte následující kroky:

- Vždy můžete v zařízení alespoň **100 MB** volného místa ve vnitřním úložišti a alespoň **100 MB** volné paměti RAM.
 - Zavěte běžící aplikace, které nepoužíváte.
 - Vymažte mezipaměť všech aplikací.
 - Odinstalujte stažené aplikace, které již nepoužíváte.
 - Pokud je vnitřní úložiště zaplněné, přesuňte některé aplikace na paměťovou kartu.
 - Přesuňte fotografie, videa a hudbu z vnitřního úložiště na paměťovou kartu.
 - Pokud vaše zařízení nedokáže číst z paměťové karty, zkuste ji naformátovat. Můžete na paměti, že při formátování bude vymazán veškerý obsah paměťové karty.
- ! Pokud používáte zařízení s více uživateli, musíte se přihlásit jako vlastník, tj. primární uživatel, chcete-li provádět určité akce, například přenášet data na paměťovou kartu nebo ji formátovat.

Zobrazení stavu paměti

- 1 Na obrazovce Základní obrazovka ůkn te na .
- 2 Vyhleďte položku **Nastavení** > **Úložiště** a ůkn te na ni.

Zobrazení množství volné a zaplněné paměti RAM

- 1 Na obrazovce Základní obrazovka ůkn te na položku .
- 2 ůkn te na položky **Nastavení** > **Aplikace** > **Spuštěné**.

Vymazání mezipaměti všech aplikací

- 1 Na obrazovce Základní obrazovka ůkn te na položku .
- 2 Vyhleďte položky **Nastavení** > **Úložiště** a ůkn te na n .
- 3 ůkn te na možnosti **Data uložená v mezipaměti** > **OK**.

! Vymazáním mezipam ti nep ijdete o žádná data ani nastavení.

Kopírování mediálních souborů na paměťovou kartu

- 1 Ujist te se, že je v za ízení vložena pam ěťová karta.
- 2 Na obrazovce Základní obrazovka ůkn te na položku .
- 3 ůkn te na položky **Nastavení** > **Úložiště** > **Přenést data na kartu SD**.
- 4 Ozna te typy soubor , které chcete p enést na kartu SD.
- 5 ůkn te na položku **Přenést**.

Přesunutí aplikací na paměťovou kartu

- 1 Ujist te se, že je v za ízení vložena pam ěťová karta.
- 2 Na obrazovce Základní obrazovka ůkn te na položku .
- 3 Vyhleďte položku **Nastavení** > **Aplikace** a ůkn te na ni.
- 4 P e je te prstem na kartu **Na kartě SD**. Objeví se seznam aplikací, které je možné p esunout.
- 5 ůkn te na aplikaci, kterou chcete p esunout, a potom ůkn te na položku **PŘESUNOUT NA KARTU SD**. Po p esnutí aplikace se vedle jejího názvu objeví zaškrtnuté polí ko.

Zastavení běhu aplikací a služeb

- 1 Na obrazovce Základní obrazovka ůkn te na položku .
- 2 ůkn te na položky **Nastavení** > **Aplikace** > **Spuštěné**.
- 3 Vyberte požadovanou aplikaci nebo službu a ůkn te na položku **ZASTAVIT**.

Formátování paměťové karty

- 1 Na obrazovce Základní obrazovka ůkn te na položku .
- 2 ůkn te na položky **Nastavení** > **Úložiště** > **Smazat kartu SD**.
- 3 Potvr te akci ůknutím na možnost **Smazat kartu SD** > **Smazat vše**.

! P í formátování bude vymazán veškerý obsah pam ěťové karty. Nezapome te p ed formátováním pam ěťové karty zálohovat veškerá data, která chcete uchovat. Obsah, který chcete zálohovat, m žete zkopírovat do po íta e. Další informace naleznete v tématu *Správa soubor pomoci po íta e* na stránce 135 .

Správa soubor pomoci po íta e

Soubory lze snadno spravovat a p enášet mezi po íta em se systémem Windows® a za ízením pomocí kabelu USB. Jakmile jsou ob za ízení propojena, m žete pomocí prohlíže e soubor v po íta í p etahovat soubory mezi po íta em a za ízením, vnit ním úložišt m za ízení nebo kartou SD.

Pokud máte po íta PC nebo Apple® Mac®, m žete software Xperia™ Companion použít k p ístupu k souborovému systému za ízení.

Režimy připojení USB

M žete použít jeden ze dvou zp sob p ipojení p es USB:

Režim přenosu souborů (MTP)	Protokol MTP pro správu souborů, aktualizaci softwaru a připojení přes síť WLAN. Tento režim USB se používá při spojení s počítačem se systémem Microsoft® Windows®. Režim MTP je výchozí.
Režim velkokapacitního úložiště (MSC)	Protokol MSC lze použít pro správu souborů pomocí počítače se systémem MAC OS® a Linux, které nepodporují protokol MTP.

Změna režimu připojení USB

- 1 Na obrazovce Základní obrazovka ukněte na položku .
- 2 ukněte na položky **Nastavení > Konektivita Xperia™ > Připojitelnost USB > Režim připojení USB.**
- 3 ukněte na položku **Režim přenosu souborů (MTP)** nebo **Režim velkokapacitního úložiště (MSC).**
- 4 Vyberte **OK.**

Správa souborů bezdrátově pomocí počítače

Prostřednictvím připojení k síti **Wi-Fi®** lze přenášet soubory mezi zařízeními a dalšími zařízeními s podporou protokolu MTP. Před připojením je nejprve nutné obě zařízení spárovat.

- 💡 Chcete-li používat tuto funkci, potřebujete zařízení s možností připojení k síti **Wi-Fi®**, které podporuje přenos médií, například počítač se systémem Microsoft® Windows Vista® nebo Windows® 7.

Příprava k bezdrátovému použití zařízení s počítačem

- 1 Zkontrolujte, zda je v zařízení povolen režim přenosu médií. Za běžných okolností je ve výchozím nastavení povolen.
- 2 Zkontrolujte, že je zapnutá funkce Wi-Fi®.
- 3 Na obrazovce Základní obrazovka ukněte na položku .
- 4 ukněte na položky **Nastavení > Konektivita Xperia™ > Připojitelnost USB.**
- 5 ukněte na **Párovat s počítačem** a potom na položku **Další.**
- 6 Postupujte podle pokynů na obrazovce a dokončete proces nastavení.

Bezdrátové připojení ke spárovanému zařízení

- 1 Zkontrolujte, zda je v zařízení povolen režim přenosu médií. Za běžných okolností je ve výchozím nastavení povolen.
- 2 Zkontrolujte, že je zapnutá funkce Wi-Fi®.
- 3 Na obrazovce Základní obrazovka ukněte na položku .
- 4 ukněte na položky **Nastavení > Konektivita Xperia™ > Připojitelnost USB.**
- 5 Vyberte spárované zařízení, ke kterému chcete telefon připojit, a ukněte na volbu **Připojit.**

Odpojení od spárovaného zařízení

- 1 Na obrazovce Základní obrazovka ukněte na položku .
- 2 ukněte na položky **Nastavení > Konektivita Xperia™ > Připojitelnost USB.**
- 3 Vyberte spárované zařízení, které chcete odpojit.
- 4 Vyberte **Odpojit.**

Zrušení párování s jiným zařízením

- 1 Na obrazovce Základní obrazovka ukněte na položku .
- 2 ukněte na položky **Nastavení > Konektivita Xperia™ > Připojitelnost USB.**
- 3 Vyberte spárované zařízení, které chcete odebrat.
- 4 ukněte na položku **Zrušit párování.**

Zálohování a obnovování obsahu

Obecně byste neměli ukládat videa ani jiný osobní obsah výhradně do interní paměti zařízení. Pokud se s hardwarem něco stane nebo se zařízení ztratí či bude ukradeno, data uložená ve vnitřní paměti budou ztracena navždy. Doporučuje se použít software Xperia™ Companion k provádění záloh, které ukládají vaše data bezpečně do počítače,

tj. do externího zařízení. Tato metoda se doporučuje zejména v případě, že aktualizujete software zařízení na novou verzi systému Android.

Pomocí aplikace Zálohování a obnova můžete provést rychlou online zálohu základního nastavení a dat s úctem Google™. Tuto aplikaci můžete použít také k místnímu zálohování dat, například na kartu SD v zařízení nebo na externí úložné zařízení USB.

- ! Je velmi důležité, abyste si zapamatovali heslo, které nastavujete při provádění zálohování dat. Pokud heslo zapomenete, nebude možné obnovit důležité data, jako jsou kontakty a zprávy.

Zálohování dat do počítače

Chcete-li zálohovat data ze zařízení do počítače PC nebo Apple® Mac®, použijte software Xperia™ Companion. Zálohovat můžete následující typy dat:

- Kontakty a seznamy hovorů
- Zprávy SMS
- Kalendář
- Nastavení
- Soubory médií, například hudbu a videa
- Fotografie a obrázky

Zálohování dat do počítače

- 1 Ověřte, zda je na počítači PC nebo Mac® nainstalována aplikace Xperia™ Companion pro Windows (<http://support.sonymobile.com/tools/xperia-companion>) nebo Xperia™ Companion pro Mac OS (<http://support.sonymobile.com/tools/xperia-companion-mac>).
- 2 Připojte zařízení k počítači pomocí kabelu USB.
- 3 **Počítač:** Spusťte software Xperia™ Companion, pokud se nespustí automaticky. Počítač po chvíli rozpozná vaše zařízení.
- 4 Na hlavní obrazovce zvolte položku **Záloha**.
- 5 Postupujte podle pokynů na obrazovce pro zálohování dat ze zařízení.

Obnovení dat pomocí počítače

- 1 Ověřte, zda je na počítači PC nebo Mac® nainstalována aplikace Xperia™ Companion pro Windows (<http://support.sonymobile.com/tools/xperia-companion>) nebo Xperia™ Companion pro Mac OS (<http://support.sonymobile.com/tools/xperia-companion-mac>).
- 2 Připojte zařízení k počítači pomocí kabelu USB.
- 3 **Počítač:** Spusťte software Xperia™ Companion, pokud se nespustí automaticky.
- 4 Klikněte na položku **Obnovit**.
- 5 Vyberte soubor zálohy ze seznamu záloh, poté klikněte na položku **Další** a postupujte podle pokynů na obrazovce po obnovení dat do zařízení.

Zálohování dat pomocí aplikace Zálohování a obnovení

Pomocí aplikace Zálohování a obnovení můžete zálohovat data ručně nebo zapnout funkci automatického zálohování a ukládat data pravidelně.

Aplikace Zálohování a obnovení se doporučuje pro zálohování dat před obnovením zařízení do továrního nastavení. Pomocí této aplikace můžete vytvořit na kartě SD nebo na externím úložišti USB (připojeném k zařízení pomocí adaptéru USB hostitele) zálohu následujících dat:

- Kontakty
- Konverzace
- Data kalendáře
- Seznam volání
- Záložky

Zálohování obsahu pomocí aplikace Zálohování a obnovení

- 1 Pokud provádíte zálohování do úložného zařízení USB, ujistěte se, že je k zařízení připojeno pomocí odpovídajícího kabelu. Pokud zálohujete na kartu SD, zkontrolujte, zda je karta správně vložena do zařízení.
- 2 Na obrazovce Základní obrazovka ukněte na položku .
- 3 Vyhledejte položku **Zálohovat a obnovit** a ukněte na ni.
- 4 Ukněte na ikonu **Zálohovat** a vyberte cíl pro uložení zálohy a typy dat, která chcete zálohovat.
- 5 Ukněte na položku **Zálohovat nyní**.
- 6 Zadejte heslo zálohy a ukněte na **OK**.

Obnovení obsahu pomocí aplikace Zálohování a obnovení



- 1 Pokud provádíte obnovení z úložného zařízení USB, ujistěte se, že je k zařízení připojeno pomocí odpovídajícího kabelu. Pokud obnovujete z karty SD, zkontrolujte, zda je karta správně vložena do zařízení.
- 2 Na obrazovce Základní obrazovka ukněte na položku .
- 3 Vyhledejte položku **Zálohovat a obnovit** a ukněte na ni.
- 4 Ukněte na položku **Obnovit**.
- 5 Vyberte soubor zálohy, který má být obnoven, a ukněte na možnost **Obnovit nyní**.
- 6 Zadejte heslo pro soubor zálohy a ukněte na možnost **OK**.

- ! Nezapomejte, že veškeré změny, které jste v datech a nastaveních provedli po vytvoření zálohy, budou během procesu obnovení ztraceny.

Resetování aplikací

Pokud některé aplikace přestanou reagovat nebo způsobují potíže se zařízením, můžete je resetovat nebo vymazat jejich data.

Resetování předvoleb aplikace

- 1 Na obrazovce Základní obrazovka ukněte na položku .
- 2 Vyhledejte položku **Nastavení > Aplikace** a ukněte na ni.
- 3 Ukněte na  a potom na položku **Obnovit předvolby aplikace**.

- ! Resetováním předvoleb aplikace neodstraníte ze zařízení žádná data související s danou aplikací.

Vymazání dat aplikace

- 1 Na obrazovce Základní obrazovka ukněte na položku .
- 2 Vyhledejte položky **Nastavení > Aplikace** a ukněte na ni, poté přejděte na kartu **Vše**.
- 3 Vyberte požadovanou aplikaci nebo službu a ukněte na položku **MAZÁNÍ DAT**.

- ! Při vymazání dat aplikace dojde k trvalému odstranění dat příslušné aplikace ze zařízení.

- ! Možnost vymazání dat aplikace není k dispozici pro všechny aplikace a služby.

Vymazání mezipaměti aplikace

- 1 Na obrazovce Základní obrazovka ukněte na položku .
- 2 Vyhledejte položky **Nastavení > Aplikace** a ukněte na ni, poté přejděte na kartu **Vše**.
- 3 Vyberte požadovanou aplikaci nebo službu a ukněte na položku **VYMAZAT MEZIPAMĚŤ**.

- ! Možnost vymazání mezipaměti aplikace není k dispozici pro všechny aplikace a služby.

Vymazání výchozích nastavení aplikace

- 1 Na obrazovce Základní obrazovka ukn te na položku .
 - 2 Vyhledejte položky **Nastavení** > **Aplikace** a ukn te na n , poté p eje te na kartu **Vše**.
 - 3 Vyberte požadovanou aplikaci nebo službu a ukn te na položku **VYMAZAT VÝCHOZÍ NASTAVENÍ**.
- ! Možnost vymazání výchozích nastavení aplikace není k dispozici pro všechny aplikace a služby.

Restartování a obnovení za ízení

V situacích, kdy za ízení p estane reagovat a nelze je normáln restartovat, m žete vynutit restart nebo vypnutí. Nedojde ke smazání žádného nastavení ani osobních dat.

Za ízení je také možné obnovit do p vodního továrního nastavení. Tato akce je n kdy nezbytná, pokud za ízení p estane správn pracovat. Chcete-li však zachovat d ležitá data, je t eba je nejprve zálohovat na pam ovou kartu nebo do jiného vn jšího úložišt . Další informace naleznete v ásti *Zálohování a obnovování obsahu* na stran 136 .

Pokud za ízení nelze zapnout nebo v n m chcete obnovit software, m žete k oprav použít software Xperia™ Companion. Další informace o použití softwaru Xperia™ Companion naleznete v ásti *Po íta ový nástroj*.

- ! Pokud není baterie dostate n nabitá, nemusí se restart za ízení poda it. P ipojte za ízení k nabíje ce a zkuste je restartovat znovu.
- ! Pokud používáte za ízení s více uživateli, budete se možná muset p ihlásit jako vlastník, tj. primární uživatel, chcete-li obnovit výchozí tovární nastavení za ízení.

Vynucené restartování zařízení

- 1 Stiskn te a podržte tlačítko pro zapnutí/vypnutí .
- 2 V nabídce, která se otev e, ukn te na možnost **Restartovat**. Za ízení se automaticky restartuje.

Vynucené vypnutí zařízení

- 1 Stiskn te a podržte stisknuté tlačítko zvýšení hlasitosti a tlačítko pro zapnutí/vypnutí  po dobu 10 sekund.
- 2 Poté, co za ízení zavibruje, uvoln te stisk tlačítek. Za ízení se automaticky vypne.

Obnovení továrního nastavení

- ! V pr b hu obnovování továrního nastavení neprovád jte restart za ízení. Zabráníte tak jeho poškození.
- 1 Než za nete, nezapome te zálohovat veškerá data z vnit ní pam ti, která chcete zachovat, bu na pam ovou kartu v za ízení, nebo do jiného vn jšího úložišt .
 - 2 Klepn te na  ze zobrazení Základní obrazovka.
 - 3 Vyhledejte položku **Nastavení** > **Zálohování a obnovení dat** > **Obnovení továrních dat** a klepn te na ni.
 - 4 Chcete-li odstranit data (nap íklad obrázky a hudbu) z vnit ního úložišt , zaškrtn te polí ko **Smazat vnitřní úložišt**.
 - 5 Klepn te na **Resetovat telefon**.
 - 6 Je-li to t eba, nakreslete bezpečnostní vzor nebo zadejte heslo í kód PIN pro odemknutí obrazovky.
 - 7 Potvr te akci klepnutím na možnost **Smazat vše**.
- ! P í provedení obnovy továrních dat nebude vaše za ízení navráceno do p edchozí verze softwaru Android™.
- ! Pokud zapomenete heslo nebo kód PIN pro odemknutí obrazovky nebo bezpečnostní vzor, m žete použít funkci opravy za ízení v aplikaci Xperia™ Companion a odstranit nastavené zabezpečení. Chcete-li provést tuto akci, musíte zadat p ihlašovací údaje k ú tu Google.

Použitím funkce opravy zařízení provedete novou instalaci softwaru do vašeho zařízení a můžete v jejím průběhu ztratit některá osobní data.

Oprava softwaru zařízení pomocí aplikace Xperia™ Companion

- ! Před provedením opravy softwaru zkontrolujte, zda znáte své přihlašovací údaje Google™. V závislosti na vašem nastavení zabezpečení může být nutné je zadat při spuštění zařízení po opravě softwaru.
- 1 Ověřte, zda je na počítači PC nebo Mac® nainstalována aplikace Xperia™ Companion pro Windows (<http://support.sonymobile.com/tools/xperia-companion>) nebo Xperia™ Companion pro Mac OS (<http://support.sonymobile.com/tools/xperia-companion-mac>).
- 2 Připojte zařízení k počítači pomocí kabelu USB.
- 3 Spustete software Xperia™ Companion na počítači, pokud se nespustí automaticky, a na hlavní obrazovce vyberte možnost **Oprava softwaru**.
- 4 Podle pokynů na obrazovce znovu nainstalujte software a dokončete opravu.

Recyklace zařízení

Máte doma starší zařízení? Recyklujte je! Jeho recyklací nám pomůžete v ekologickém využití staršího materiálu a součástí a přispějete k ochraně životního prostředí. Více informací o možnostech recyklace ve vaší oblasti naleznete na stránkách www.sonymobile.com/recycle.

Omezení služeb a funkcí

Některé služby a funkce zmíněné v této uživatelské příručce nejsou podporovány ve všech zemích nebo oblastech a všemi sítěmi nebo poskytovateli služeb ve všech oblastech. Tato informace se bez omezení týká mezinárodního síťového volání 112 v sítích GSM. Chcete-li zjistit, zda je určitá služba nebo funkce k dispozici nebo zda jsou vyžadovány další poplatky za přístup nebo jejich použití, kontaktujte svého mobilního operátora nebo poskytovatele služeb.

Použití některých funkcí a aplikací popsaných v této příručce může vyžadovat přístup k internetu. Při připojení k internetu pomocí zařízení mohou být účtovány poplatky za přenos dat. Další informace získáte u svého poskytovatele bezdrátového připojení.

Právní informace

Sony C6603/C6602

Tuto Uživatelskou příručku vydala společnost Sony Mobile Communications Inc. nebo její místní dceřiná společnost bez jakékoli záruky. Zlepšení a změny této uživatelské příručky z důvodu opravy tiskových chyb, nepřesností v aktuálních informacích nebo zdokonalení programů a vybavení může společnost Sony Mobile Communications Inc. provést kdykoli bez předchozího upozornění. Takové změny však budou zahrnuty v nových vydáních této uživatelské příručky. Všechny obrázky jsou uvedeny pouze pro ilustraci a nemusí zcela přesně odpovídat skutečnému zařízení.

Všechny zde uvedené názvy produktů a společností jsou ochranné známky nebo registrované ochranné známky příslušných vlastníků. Všechny ostatní ochranné známky jsou majetkem příslušných vlastníků. Všechna další zde výslovně neuvedená práva jsou vyhrazena. Další informace naleznete na webu www.sonymobile.com/us/legal/.

Tato Uživatelská příručka může odkazovat na služby nebo aplikace poskytované třetími stranami. Použití takových programů a služeb může vyžadovat samostatnou registraci u třetí strany a může podléhat dalším podmínkám použití. U aplikací, k nimž máte přístup prostřednictvím webové stránky třetí strany, si předem ověřte podmínky používání této webové stránky a platné zásady ochrany osobních údajů. Společnost Sony neručí za dostupnost ani výkon webových stránek třetích stran a nabízených služeb.

Toto mobilní zařízení je vybaveno funkcemi umožňujícími stahovat, ukládat a předávat dodatečný obsah, například vyzvánění. Použití takového obsahu může být omezeno nebo zakázáno právy třetích stran, mezi která patří mimo jiné omezení vyplývající ze zákonů o ochraně autorských práv. Za dodatečný obsah stažený do vašeho mobilního zařízení nebo předaný dál nesete plnou zodpovědnost vy, nikoli společnost Sony. Před použitím dodatečného obsahu prosím ověřte, že obsah je řádně licencován nebo jinak povolen pro dané použití. Společnost Sony nezaručuje přesnost, spolehlivost nebo kvalitu žádného dodatečného obsahu nebo jiného obsahu třetí strany. Společnost Sony nebude za žádných okolností odpovědná za nevhodné použití dodatečného obsahu nebo jiného obsahu třetí strany.

Další informace naleznete na webu www.sonymobile.com.

Tento výrobek je chráněn určitými právy na duševní vlastnictví společnosti Microsoft. Použití nebo šíření této technologie mimo tento výrobek bez licence společnosti Microsoft je zakázáno.

Vlastníci obsahu chránějí své duševní vlastnictví v etn autorských práv pomocí technologie WMDRM (Windows Media digital rights management). Toto zařízení přistupuje k obsahu chráněnému systémem WMDRM pomocí softwaru WMDRM. Pokud software WMDRM obsah neochrání, mohou vlastníci obsahu požádat společnost

Microsoft o odvolání oprávnění softwaru nepřevádět nebo kopírovat obsah chráněný technologií WMDRM. Odvolání oprávnění nemá vliv na nechráněný obsah. Stážením licencí k chráněnému obsahu vyjadřujete souhlas s tím, že společnost Microsoft má ze k licencí přidat seznam odvolaných položek. Vlastníci obsahu mohou vyžadovat, abyste pro přístup k jejich obsahu software WMDRM aktualizovali. Když aktualizaci odmítnete, nebudete moci přistupovat k obsahu vyžadujícímu aktualizaci.

Licence k tomuto výrobku je udělena podle licencí MPEG-4 visual a AVC patent portfolio k osobnímu a komerčnímu využití spotřebitelem ke (i) kódování videa podle vizuálního standardu MPEG-4 („video MPEG-4“) nebo standardu AVC („video AVC“) a k (ii) dekódování videa MPEG-4 nebo AVC zakódovaného spotřebitelem při osobních a komerčních účelích nebo získaného od poskytovatele vlastního licencí společnosti MPEG LA k poskytování videa MPEG-4 a AVC. Licence není udělena k jiným způsobům užití a nezahrnuje je. Další informace, včetně informací týkajících se reklamního, interního a komerčního používání, můžete získat od společnosti MPEG LA, L.L.C. Viz web www.mpegla.com. Licencí k technologii dekódování zvuku MPEG Layer-3 poskytly společnosti Fraunhofer IIS a Thomson.

SPOLEČNOST SONY MOBILE ODMÍTÁ ODPOVĚDNOST ZA JAKÉKOLI ZTRÁTY, VYMAZÁNÍ NEBO PŘEŠKÁNÍ DAT A SOUBORŮ ULOŽENÝCH V TELEFONU (Včetně NÁKLADŮ NA KONTAKT, HUDEBNÍCH SKLADEB A OBRÁZKŮ) ZPŮSOBENÝCH AKTUALIZACÍ ZAŘÍZENÍ KTERÝMKOLI ZE ZPŮSOBŮ POPSANÝCH V TĚTO UŽIVATELSKÉ PŘÍRUČCE NEBO DOKUMENTACI. CELKOVÁ NÁHRADA ŠKODY ZA JAKÉKOLI POŠKOZENÍ A ZTRÁTY (A UŽ VYJÁDŘENÉ, NEBO PŘEDPOKLÁDANÉ, Včetně NÁKLADŮ ZPŮSOBENÉ NEDBALOSTI) ZE STRANY SPOLEČNOSTI SONY MOBILE NEBO JEJICH DODAVATEL NEMŮŽE V ŽÁDNÉM PŘÍPADĚ PŘESÁHNOUT MĚSTKU, KTEROU JSTE ZA ZAŘÍZENÍ SKUTEČNĚ ZAPLATILI.

© 2015 Sony Mobile Communications Inc.

Všechna práva vyhrazena.